

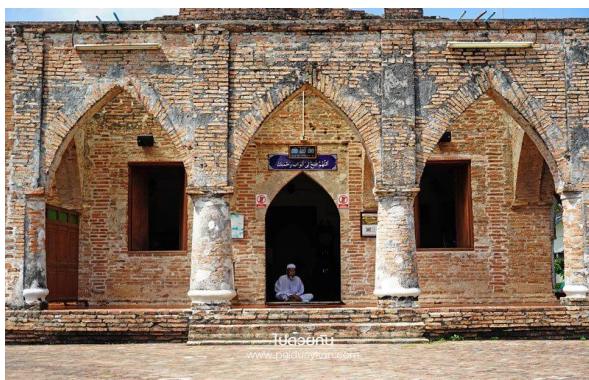

แผนพัฒนาท้องถิ่น (พ.ศ.๒๕๖๖ – ๒๕๗๐) องค์การบริหารส่วนตำบลตันหยงลุโละ

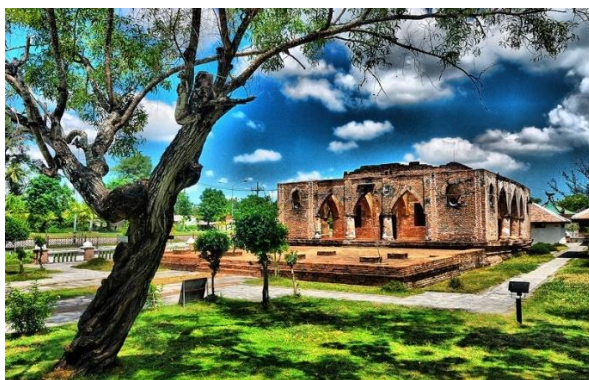

อำเภอเมืองปัตตานี จังหวัดปัตตานี



ประกาศองค์การบริหารส่วนตำบลต้นยางลูโละ
เรื่อง ประกาศใช้แผนพัฒนาท้องถิ่น (พ.ศ.๒๕๖๖ - ๒๕๗๐)
ขององค์การบริหารส่วนตำบลต้นยางลูโละ

ด้วยองค์การบริหารส่วนตำบลต้นยางลูโละ ได้ดำเนินการจัดทำแผนพัฒนาท้องถิ่น (พ.ศ.๒๕๖๖ - ๒๕๗๐) ตามหนังสือกระทรวงมหาดไทย ด่วนที่สุด ที่ มท ๐๘๑๐.๓/ว ๗๔๖๗ ลงวันที่ ๑๔ ธันวาคม ๒๕๖๓ เรื่อง แนวทางการจัดทำแผนพัฒนาขององค์กรปกครองส่วนท้องถิ่น (พ.ศ.๒๕๖๖ - ๒๕๗๐) โดยมีความสอดคล้องกับยุทธศาสตร์การพัฒนาขององค์กรปกครองส่วนท้องถิ่นในเขตจังหวัด ยุทธศาสตร์จังหวัด ยุทธศาสตร์กลุ่มจังหวัด แผนพัฒนาจังหวัด แผนพัฒนา กลุ่มจังหวัด แผนพัฒนาภาค แผนพัฒนาเศรษฐกิจและสังคมแห่งชาติ ยุทธศาสตร์ชาติ ๒๐ ปี และเป้าหมายการพัฒนาที่ยั่งยืน ซึ่งคณะกรรมการสนับสนุนการจัดทำแผนพัฒนาองค์การบริหารส่วนตำบลต้นยางลูโละ ได้จัดทำร่างแผนพัฒนาท้องถิ่น (พ.ศ.๒๕๖๖ - ๒๕๗๐) เสนอคณะกรรมการพัฒนาองค์การบริหารส่วนตำบลต้นยางลูโละ เพื่อพิจารณาและให้ความเห็นชอบร่างแผนพัฒนาท้องถิ่น (พ.ศ.๒๕๖๖ - ๒๕๗๐) สภาองค์การบริหารส่วนตำบลต้นยางลูโละ ได้มีมติเห็นชอบ ในคราวประชุมสภาสมัยประชุมสามัญสามัญ สมัยที่ ๓ ประจำปี พ.ศ.๒๕๖๔ ครั้งที่ ๑ เมื่อวันที่ ๒๓ สิงหาคม ๒๕๖๔ นั้น

อาศัยอำนาจตามความในหมวดที่ ๕ ข้อ ๒๔ แห่งระเบียบกระทรวงมหาดไทยว่าด้วยการจัดทำแผนขององค์กรปกครองส่วนท้องถิ่น พ.ศ. ๒๕๔๘ แก้ไขเพิ่มเติมฉบับที่ ๒ พ.ศ. ๒๕๕๙ ฉบับที่ ๓ พ.ศ. ๒๕๖๑ จึงขอประกาศใช้แผนพัฒนาท้องถิ่น (พ.ศ.๒๕๖๖ - ๒๕๗๐) เพื่อใช้เป็นแนวทางในการพัฒนาองค์การบริหารส่วนตำบลต้นยางลูโละ ปีงบประมาณ พ.ศ. ๒๕๖๖ - ๒๕๗๐ ต่อไป

จึงประกาศให้ทราบโดยทั่วกัน

ประกาศ ณ วันที่ ๖ เดือน กันยายน พ.ศ. ๒๕๖๔

(นายมะตอเฮ เจ๊ะแต)

นายกองค์การบริหารส่วนตำบลต้นยางลูโละ

แผนพัฒนาท้องถิ่น

(พ.ศ.๒๕๖๖-๒๕๗๐)

ของ องค์การบริหารส่วนตำบลต้นหยงลูโละ อำเภอเมือง จังหวัดปัตตานี

.....

ส่วนที่ ๑ สภาพทั่วไปและข้อมูลพื้นฐาน

ด้านกายภาพ

๑.๑ ที่ตั้ง องค์การบริหารส่วนตำบลต้นหยงลูโละ ตั้งอยู่ในเขตอำเภอเมืองปัตตานี จังหวัดปัตตานี อยู่ห่างจากตัวอำเภอไปทิศตะวันตก ประมาณ ๖ กิโลเมตร

๑.๒ เนื้อที่ โดยประมาณ ๓.๐๐ ตารางกิโลเมตร (๑,๘๗๕ ไร่)

๑.๓ อาณาเขตติดต่อ

ทิศเหนือ จรดทะเลหลวงอ่าวไทย

ทิศใต้ จรดตำบลคลองมานิง อำเภอเมืองปัตตานี

ทิศตะวันออก จรดตำบลบาราโหม อำเภอเมืองปัตตานี

ทิศตะวันตก จรดตำบลบานา อำเภอเมืองปัตตานี

๑.๔ ลักษณะภูมิประเทศ

ตำบลต้นหยงลูโละ ตั้งอยู่ในเขตอำเภอเมือง จังหวัดปัตตานี มีลักษณะภูมิอากาศแบบร้อนชื้น แบ่งเป็น ๒ ฤดู คือ

๑.๔.๑ ฤดูร้อน เริ่มตั้งแต่กลางเดือนกุมภาพันธ์ ถึงเดือนเมษายน อากาศจะร้อนที่สุดในเดือนเมษายน ตำบลต้นหยงลูโละไม่ห่างจากอ่าวไทยฝั่งตะวันออกมากนัก รวมทั้งสภาพพื้นที่มีการทำสวน เช่น สวนมะพร้าวและผลไม้บางส่วนมีส่วนช่วยให้อากาศไม่ร้อนมากนัก

๑.๔.๒ ฤดูฝน เริ่มตั้งแต่เดือนพฤษภาคม ถึงเดือนมกราคม ได้รับอิทธิพลจากลมมรสุมตะวันตกเฉียงใต้ และลมมรสุมตะวันออกเฉียงเหนือ จะมีฝนตกชุกต่อเนื่องกันแลโดยทั่วไปจะมีฝนตกหนักถึงหนักมากเป็นบางช่วงปริมาณฝนเฉลี่ยตลอดปี ประมาณ ๒,๐๘๓ มม. และมีฝนตกประมาณปีละ ๑๕๖ วัน โดยเฉพาะในเดือนพฤศจิกายนจะมีฝนตกมากที่สุด สำหรับอุณหภูมิลดเฉลี่ยตลอดปี ประมาณ ๒๗.๒๗ องศาเซลเซียส อุณหภูมิสูงสุดประมาณ ๓๑.๔ องศาเซลเซียส

ตำบลต้นหยงลูโละ มีลักษณะพื้นที่เป็นที่ราบลุ่มชายฝั่งทะเล พื้นที่บริเวณชายฝั่งทะเล เหมาะสำหรับเลี้ยงหอยแครง และทำนาเกลือ พื้นที่ด้านในดินที่สภาพเป็นดินร่วนปนทราย

๑.๕ จำนวนหมู่บ้าน มีจำนวน ๓ หมู่บ้าน

- จำนวนหมู่บ้านตั้งอยู่ในเขต อบต. ทั้ง ๓ หมู่บ้าน ได้แก่

๒. สภาพทางเศรษฐกิจ

๒.๑ อาชีพ

ตำบลต้นหยงลูโละ เป็นตำบลที่อยู่ติดชายฝั่งทะเลอ่าวไทย ราษฎรส่วนใหญ่ประกอบอาชีพ ทำประมง ทำนาเกลือ ค้าขาย รับจ้างทั่วไป และที่สำคัญสามารถเลี้ยงหอยได้ดี นอกจากนี้ตำบลต้นหยงลูโละยังเป็นที่ตั้งของมัสยิดกรือเซะ และฮวงซุ้ยเจ้าแม่ลิ้มกอเหนี่ยว ซึ่งเป็นโบราณสถานและสถานที่ท่องเที่ยวสำคัญของจังหวัดปัตตานี และตั้งอยู่ริมฝั่งทะเลอ่าวไทย สามารถพัฒนาและปรับปรุงเป็นที่ท่องเที่ยวประจำตำบล อำเภอ จังหวัด ได้ในอนาคต

๒.๒ หน่วยธุรกิจในเขต อบต.

- ธนาคาร	-
- โรงแรม	-
- ปั้มน้ำมันและก๊าซ	-
- โรงแรมอุตสาหกรรม	-
- โรงสีข้าว	-

๓. สภาพทางสังคม

๓.๑ การศึกษา

- โรงเรียนประถมศึกษา	๒	โรง
- โรงเรียนมัธยมศึกษา	-	โรง
- โรงเรียนสอนศาสนา	๒	โรง
- ที่อ่านหนังสือพิมพ์ประจำหมู่บ้าน	๒	แห่ง

๓.๒ สถาบันและองค์กรทางศาสนา

- มัสยิด	๘	แห่ง
- ศาลเจ้า	๑	แห่ง
- โบสถ์	-	แห่ง
- สุเหร่า	๓	แห่ง

๓.๓ สาธารณสุข

- โรงพยาบาลของรัฐ	-	แห่ง
- โรงพยาบาลส่งเสริมสุขภาพประจำตำบล	๑	แห่ง
- สถานพยาบาลเอกชน	-	แห่ง
- ร้านขายยาแผนปัจจุบัน	๑	แห่ง
- อัตราการมีและใช้ส้วมราดน้ำ	ร้อยละ ๑๐๐	

๓.๔ ความปลอดภัยในชีวิตและทรัพย์สิน

- | | | |
|-----------------|---|------|
| - จุดตรวจตำรวจ | ๑ | แห่ง |
| - สถานีดับเพลิง | - | แห่ง |

๔. การบริการพื้นฐาน

๔.๑ การคมนาคม

องค์การบริหารส่วนตำบลต้นหยงลูโละ เป็นตำบลที่อยู่ติดถนนทางหลวงสายปัตตานี - นราธิวาส สำหรับถนนเข้าสู่หมู่บ้าน ถนน ซอย ภายในหมู่บ้านเป็นถนนลาดยาง คสล. ถนนหินคลุก และบางส่วนเป็นถนนลูกรัง ทำให้การคมนาคมเป็นไปด้วยความสะดวก

๔.๒ การโทรคมนาคม

- | | | |
|--------------------------|---|------|
| - ที่ทำการไปรษณีย์โทรเลข | - | แห่ง |
| - สถานีโทรคมนาคมอื่น | - | แห่ง |

๔.๓ การไฟฟ้า

- มีไฟฟ้าใช้ทุกครัวเรือน

๔.๔ แหล่งน้ำธรรมชาติ

- | | | |
|-------------------------|---|-----|
| - ลำคลอง | ๓ | สาย |
| - บึง , หนอง , และอื่นๆ | ๑ | สาย |

๔.๕ แหล่งน้ำที่สร้างขึ้น

- | | | |
|-----------------|----|------|
| - ฝาย | - | แห่ง |
| - บ่อน้ำตื้น | ๓๕ | แห่ง |
| - บ่อน้ำบาดาล | ๙ | บ่อ |
| - ประปาหมู่บ้าน | ๑๑ | แห่ง |

๕. ทรัพยากรธรรมชาติในพื้นที่

องค์การบริหารส่วนตำบลต้นหยงลูโละ มีพื้นที่ติดชายฝั่งทะเลอ่าวไทยระยะทางประมาณ ๓ กิโลเมตร บริเวณชายฝั่งสามารถเพาะสัตว์น้ำได้ดี และบางส่วนสามารถพัฒนาให้เป็นสถานที่ท่องเที่ยวได้

มวลชนจัดตั้ง

- | | | | | |
|---------------------------------|---|------|----|----|
| - ลูกเสือชาวบ้าน | - | รุ่น | - | คน |
| - ไทยอาสาป้องกัน | - | รุ่น | - | คน |
| - กองหนุนเพื่อความมั่นคงของชาติ | - | รุ่น | - | คน |
| - อื่นๆ (อปพร.) | ๑ | รุ่น | ๕๔ | คน |

ศักยภาพในตำบล

สถานะทางการคลัง

รายได้ขององค์การบริหารส่วนตำบลต้นหยงลูโละ

ประจำปีงบประมาณ ๒๕๖๕

๔๓,๗๗๕,๐๐๐.- บาท

-รายได้ที่องค์การบริหารส่วนตำบลจัดเก็บเอง

๖๖๐,๒๐๐.- บาท

-รายได้ที่รัฐบาลเก็บแล้วจัดสรรให้องค์กรปกครองส่วนท้องถิ่น ๑๘,๖๓๗,๕๒๔.- บาท

-เงินอุดหนุนจากรัฐบาล

๒๔,๔๗๗,๒๗๖.- บาท

จุดเด่นของพื้นที่

ตำบลต้นหยงลูโละ ตั้งอยู่ชายฝั่งทะเลอ่าวไทย ราษฎรส่วนใหญ่ประกอบอาชีพประมง ทำนาเกลือ ค้าขาย บางส่วนรับจ้างแรงงานทั่วไป บริเวณอ่าวชายฝั่งสามารถเพาะเลี้ยงหอยแครง และ สัตว์น้ำได้ดี การคมนาคมสะดวก อยู่ใกล้ตลาดตัวเมือง ตำบลต้นหยงลูโละมีสถานที่ท่องเที่ยวที่สำคัญของ จังหวัดปัตตานี คือ มัสยิดโบราณกรือเซะและฮวงซุ้ยเจ้าแม่ลิ้มกอเหนี่ยว

สภาพทางประเพณีและวัฒนธรรม

ประชากรของตำบลต้นหยงลูโละ เกือบทั้งหมดนับถือศาสนาอิสลาม ซึ่งมีขนบธรรมเนียม ประเพณีและ สิ่งยึดเหนี่ยวต่าง ๆ โดยเฉพาะอย่างยิ่งส่วนที่เกี่ยวข้องกับชีวิตประจำวันและอาชีพของ ชาวบ้าน ซึ่งส่วนใหญ่ประกอบอาชีพด้านการประมง และอาชีพรับจ้าง มีขนบธรรมเนียมประเพณีต่าง ๆ ดังนี้

๑. **ประเพณีการเข้าสู่ันต์** (มาโซะยาวิ) เป็นพิธีการที่เป็นแนวทางหรือแบบที่ปฏิบัติ ตามท่านนบีท่านเคยได้กระทำมาแล้ว และสำหรับการใช้คำที่แทน “ การเข้าอิสลาม ” หรือพิธีขลิบหนังหุ้ม ปลายอวัยวะเพศชาย “ ซึ่งคำว่า โซะยาวิ ใช้กับคนที่ไม่ใช่เป็นมุสลิม ” เข้ารีตถืออิสลาม ส่วนสู้นัตเป็นพิธี พิธีปฏิบัติส่วนผู้ที่ทำการขลิบหนังหุ้มอวัยวะเพศ คือ มูดีน

๒. **ประเพณีการเกิด** เมื่อมีมารดาคลอดบุตรใหม่ สามิหรือผู้ที่มีความรู้ทางศาสนาจะ “อาซัน” หรือ “ บัง ” (การพูดกรอกหู) ให้กับทารก โดยจะกล่าวข้อความเกี่ยวกับการรำลึกถึงองค์อัลลอฮ์ และนบีมุฮัมมัด ผู้เป็นศาสดาของศาสนาอิสลาม หลังจากทารกคลอดแล้วประมาณ ๗ วัน ก็จะมีพิธีโกน ผมหงอก ตั้งชื่อและอากีเกาะห์ ซึ่งจะกระทำกันไปพร้อมกันในคราวเดียวกันก็ได้

๓. **ประเพณีการแต่งงาน** การทำพิธีแต่งงานของผู้นับถือศาสนาอิสลาม ก็มีข้อปฏิบัติ กฎ และหลักเกณฑ์ตามหลักศาสนา ซึ่งมีข้อแตกต่าง จากศาสนาอื่น ๆ คือ ผู้ชายสามารถแต่งงานกับผู้หญิง

ได้ในขณะเดียวกันได้ถึง ๔ คน แต่มีข้อแม้คือจะต้องดูได้ ทั้งนี้ก็เพื่อเป็นการช่วยเหลือหญิงหม้าย หญิงอนาถาและยังมีข้อบังคับต่าง ๆ เช่น ถ้าสามีออกจากบ้านเกิน ๓ วัน โดยไม่ได้รับการยินยอมจากภรรยา ๆ สามารถฟ้องร้องต่อคณะกรรมการอิสลามก็ต้องมีการพิจารณาและสามีจะต้องให้เงินค่าเลี้ยงดู หรือสามีออกจากบ้านเกิน ๖ เดือน โดยไม่ได้รับการยินยอมจากภรรยา ถือว่าหมดสภาพการเป็นสามี ภรรยา การทำพิธีแต่งงานก็ต้องลงชื่อ โต๊ะอิหม่าม เจ้าบ่าว เจ้าสาว บิดาฝ่ายหญิง และพยานในหนังสือสำคัญเพื่อเป็นหลักฐาน อันเป็นพิธีเสรีจสมบูรณ์ การแต่งงานตามประเพณีนิยมในหมู่บ้าน ฝ่ายหญิงจะเชิญญาติบิดามารดามาร่วมพิธีเรียกว่า “ มาแกปูโล๊ะ ” (การกินเหนียว) ส่วนฝ่ายชายจะเชิญญาติฝ่ายตน เรียกว่า เชิญมา “ มาจือนา ” คือเชิญมารู้จักเจ้าสาวและก็มีมาร่วมรับประทานอาหาร

๔. ประเพณีมาแกปูโล๊ะ (กินเหนียว) งานกินเหนียวหรือมาแกปูโล๊ะนี้ความจริงไม่ใช่กินเหนียวโดยตรง แต่เชิญไปร่วมกันรับประทานอาหาร สันนิษฐานว่าเดิมคงใช้ข้าวเหนียวจึงเปลี่ยนมากินข้าวเจ้าว ประเพณีมาแกปูโล๊ะสมัยก่อน หมายถึง การกินเลี้ยงเนื่องในพิธีแต่งงาน และพิธีสู่นัดเท่านั้น แต่ปัจจุบันมาแกปูโล๊ะมีความหมายกว้างออกไปถึงงานเลี้ยงในงานมงคลต่าง ๆ เช่น งานเลี้ยงส่งบุตร ไปศึกษาต่อ ๆ

๕. ประเพณีการกวนอาซุร จัดขึ้นในช่วงเวลา ตรงกับวันที่ ๑๐ เดือนมุฮัรรัม ซึ่งเป็นเดือนแรกของปีของศาสนาอิสลาม (ประมาณเดือนพฤศจิกายนของทุกปี) ความเป็นมาของการกวนข้าวอาซุร หรือกวนขนมอาซุรสืบเนื่องจากได้เกิดน้ำท่วมใหญ่ในสมัยนบีนุส (อล) ทำให้เกิดความเสียหายแก่ทรัพย์สิน ไร่นาของประชาชนและสาวกของนบีนุส (อล) และคนทั่วไปอดอาหาร นบีนุส (อล) จึงประกาศให้ผู้ที่มีสิ่งของเหลือพอจะรับประทานได้ ให้เอามากองรวมกัน และให้เอาของเหล่านั้นมากวนเข้าด้วยกัน เพื่อให้ทุกคนได้รับประทานอาหารกันโดยทั่วหน้า ความสำคัญ การกวนข้าวอาซุร (ขนมอาซุร) เป็นประเพณีท้องถิ่นของชาวไทยมุสลิมในจังหวัดชายแดนภาคใต้ คำว่า **อาซุร** เป็นภาษาอาหรับ แปลว่า การผสม การรวมกัน คือการนำสิ่งของที่รับประทานได้หลายสิ่งหลายอย่างมากวนรวมกัน มีทั้งชนิดคาวและหวาน การกวนข้าวอาซุรจะใช้คนในหมู่บ้านมาช่วยกันคนละไม้คนละมือ เพื่อความสามัคคีและสร้างความรักพร้อมเพรียงเป็นน้ำหนึ่งใจเดียวกัน อันมีผลต่อการอยู่ร่วมกันของสังคมอย่างมีความสุข ก่อนจะแจกจ่ายให้รับประทานกัน เจ้าภาพจะเชิญบุคคลที่นับถือของชุมชนขึ้นมากล่าวขอพร (ดูอา) ก่อน จึงจะแจกให้คนทั่วไปรับประทานกัน พิธีกรรม การกวนข้าวอาซุรเริ่มด้วยการที่เจ้าภาพประกาศเชิญชวนนัดหมายให้ชาวบ้านทราบว่าจะมีการกวนข้าวอาซุรกันที่ไหน เมื่อใด เมื่อถึงกำหนดนัดหมายชาวบ้านก็จะนำอาหารดิบ เช่น เผือกมัน ฟักทอง มะละกอ กล้วย ข้าวสาร ถั่ว เป็นต้น มารวมเข้าด้วยกันแล้วปอกหั่น ตัดให้เป็นชิ้นเล็กชิ้นน้อย จากนั้นนำเครื่องปรุง เช่น ข่า ตะไคร้ หอม กระเทียม ผักชี ยี่ห่วย เกลือ น้ำตาล กะทิ เป็นต้น มาเป็นเครื่องผสมโดยหั่นตัดให้เป็นชิ้นเล็ก ๆ เช่นเดียวกัน สำหรับกะทิจะคั้นเฉพาะน้ำมาผสม วิธีกวน นำกระทะ

ใบใหญ่ตั้งไฟ มีไม้พายสำหรับคนขนมอาซุรอล หลังจากตั้งกะทะบนเตา คั้นน้ำกะทิใส่ลงไป ตำหรือบดเครื่องแกงหยาบ ๆ ใส่ลงในน้ำกะทิ เมื่อกะทิเดือดใส่อาหารดิบต่าง ๆ ที่กล่าวมาแล้ว คนด้วยไม้พายจนกระทั่งทุกอย่างเปื่อยยุ่ย กวนต่อไปจนเป็นเนื้อเดียวกัน เมื่อแห้งได้ที่แล้วตักใส่ถาด โรยหน้าด้วยไข่เจียวหั่นบาง ๆ หรืออาจโรยหน้ากุ้ง เนื้อสัมน ปลาสมัน ผักชี หอมหั่นฝอย แล้วแต่รสนิยมของท้องถิ่น แล้วตัดเป็นชิ้น ๆ แจกจ่ายกันรับประทาน หมายเหตุ : เนื้อสัมน ปลาสมัน คือ ปลา หรือเนื้อวัว ที่ต้มเคี่ยวด้วยเครื่องแกงจนแห้ง ใช้ทัพพีขยี้จนเนื้อเหล่านั้นเป็นผงฝอย แล้วนำไปโรยหน้าขนมอาซุรอล ถ้าเป็นชนิดหวานมีส่วนผสมเหมือนอาซุรอลชนิดคาว แต่งใส่เครื่องเทศ และอาหารจำพวกเนื้อ เพิ่มน้ำตาลให้มากขึ้นและไม่ต้องโรยหน้า

๖. ประเพณีการทำศพ การทำศพในศาสนาอิสลามมี ๔ ประการ

- ๖.๑ การอาบน้ำศพ ชาเบร จะห้ามอาบน้ำศพและให้นำศพไปฝังได้เลยเพราะถือว่าเป็นศพที่ตายในทางที่ดีที่สุด และถ้าศพที่ตายปกติ ศพทารก และศพที่ตายอย่างกะทันหันจะมีการอาบน้ำศพ ซึ่งธรรมดา
- ๖.๒ การห่อศพ ศพชายจะห่อ ๑-๓ ชั้น ส่วนศพผู้หญิงจะห่อ ๕ ชั้น
- ๖.๓ การละหมาดให้ศพ ผู้ทำพิธีละหมาดต้องมีอย่างน้อย ๓ คน ขึ้นไป
- ๖.๔ การฝังศพ ชาวไทยมุสลิม จะมีการฝังศพอย่างเดียวไม่มีการเผา โดยจะวางศพให้นอนตะแคงไหลขวา ลง โดยหันหน้าไปทางอัลกะบะฮ์ ณ นครเมกกะฮ์ ซึ่งอยู่ทางทิศตะวันตกของประเทศไทย

๗. การบริจาคซากาต เป็นเรื่องของการทำบุญไม่ใช่ประเพณี แต่เป็นเรื่องของศาสนาซึ่งการบริจาคซากาตนี้ชาวไทยมุสลิมทั้งหลายบริจาค ทรัพย์สินที่เหลือใช้ให้แก่ผู้ยากจน ผู้ซึ่งมีสิทธิรับบริจาคซากาต คือ คนอนาถา ผู้ขัดสน เจ้าหน้าที่รัฐบาลได้แต่งตั้งรวบรวมซากาต ผู้เลื่อมใสนับถือศาสนาอิสลาม ระยะเวลาแต่มีความยากจน ทาสที่นายทุนทำสัญญาให้ไปหาเงินเป็นค่าไถ่ต้องปลดปล่อยเป็นไท

ส่วนที่ ๒

ยุทธศาสตร์การพัฒนากองคกรปกครองส่วนท้องถิ่น

๑. ความสัมพันธ์ระหว่างแผนพัฒนาระดับมหภาค

๑.๑ แผนยุทธศาสตร์ชาติ ๒๐ ปี

การจัดทำแผนพัฒนาขององค์การบริหารส่วนตำบลจะต้องมีความสัมพันธ์ระหว่างแผนยุทธศาสตร์ชาติ เพื่อขับเคลื่อน การพัฒนาประเทศไปสู่ความมั่นคง มั่งคั่งและยั่งยืน โดยแผนยุทธศาสตร์ชาติ ๒๐ ปี ของประเทศไทยกำลังอยู่ระหว่างการเสนอร่างกรอบยุทธศาสตร์ชาติต่อที่ประชุมคณะกรรมการจัดทำยุทธศาสตร์ชาติ ซึ่งขณะนี้ อยู่ระหว่างการดำเนินการปรับปรุงร่างกรอบยุทธศาสตร์ชาติตามมติที่ประชุมคณะกรรมการจัดทำร่างยุทธศาสตร์ชาติ โดยร่างกรอบยุทธศาสตร์ชาติ ๒๐ ปี (พ.ศ.๒๕๖๐ – ๒๕๗๙) สรุปลงได้ ดังนี้

ยุทธศาสตร์ชาติ : กรอบการพัฒนาระยะยาว

เพื่อให้บรรลุวิสัยทัศน์
“ประเทศมีความมั่นคง มั่งคั่ง ยั่งยืน เป็นประเทศพัฒนาแล้ว
ด้วยการพัฒนาตามปรัชญาของเศรษฐกิจพอเพียง”
 นำไปสู่การพัฒนาให้คนไทยมีความสุข
 และตอบสนองต่อการบรรลุ
 ซึ่งผลประโยชน์แห่งชาติ ในการที่จะพัฒนาคุณภาพชีวิต
 สร้างรายได้ระดับสูงเป็นประเทศพัฒนาแล้ว และสร้าง
 ความสุขของคนไทย **สังคมมีความมั่นคง เสมอภาคและ**
เป็นธรรม ประเทศสามารถแข่งขันได้ในระบบเศรษฐกิจ



ความเชื่อมโยงของยุทธศาสตร์ชาติกับแผนในระดับต่างๆ



๑. ความเป็นมา

คณะรัฐมนตรีได้มีมติเมื่อวันที่ ๓๐ มิถุนายน ๒๕๕๘ เห็นชอบให้มีการจัดตั้งคณะกรรมการจัดทำยุทธศาสตร์ชาติ มีอำนาจหน้าที่ในการจัดทำร่างยุทธศาสตร์ชาติระยะ ๒๐ ปี เพื่อใช้ในการขับเคลื่อนการพัฒนาประเทศสู่ความมั่นคง มั่งคั่ง และยั่งยืน และให้เสนอร่างยุทธศาสตร์ชาติระยะ ๒๐ ปี ให้คณะรัฐมนตรีพิจารณาให้ความเห็นชอบเพื่อใช้เป็นกรอบในการดำเนินงานในระยะที่ ๒ ของรัฐบาล (ปี ๒๕๕๘ - ๒๕๕๙) และกรอบการปฏิรูปในระยะที่ ๓ (ปี ๒๕๖๐ เป็นต้นไป) คณะกรรมการจัดทำยุทธศาสตร์ชาติได้แต่งตั้งคณะอนุกรรมการ ๒ คณะ ได้แก่ (๑) คณะอนุกรรมการจัดทำยุทธศาสตร์และกรอบการปฏิรูป เพื่อจัดทำร่างกรอบยุทธศาสตร์ชาติระยะ ๒๐ ปี และ (๒) คณะอนุกรรมการจัดทำแผนปฏิบัติการตามแนวทางการปฏิรูปประเทศเพื่อจัดทำร่างแผนปฏิบัติการตามแนวทางการปฏิรูปประเทศ (Roadmap) ภายใต้ยุทธศาสตร์ชาติระยะ ๒๐ ปี

คณะอนุกรรมการจัดทำยุทธศาสตร์และกรอบการปฏิรูปได้ดำเนินการยกร่างกรอบยุทธศาสตร์ชาติระยะ ๒๐ ปี ตามแนวทางที่คณะรัฐมนตรีกำหนด โดยได้มีการนำความคิดเห็นและข้อเสนอแนะจากกรรมการจัดทำยุทธศาสตร์ชาติที่มาจากหลายภาคส่วน ได้แก่ ภาครัฐ ภาคเอกชน ภาคการเมือง และ นักวิชาการ รวมถึงได้พิจารณานำข้อคิดเห็นจากสภาปฏิรูปแห่งชาติ และความคิดเห็นจากภาคประชาชนมาเป็นข้อมูลในการยกร่างยุทธศาสตร์ชาติด้วย และได้นำเสนอร่างกรอบยุทธศาสตร์ชาติระยะ ๒๐ ปี ต่อที่ประชุมคณะกรรมการจัดทำยุทธศาสตร์ชาติ ซึ่งขณะนี้อยู่ระหว่างการดำเนินการปรับปรุงร่างกรอบยุทธศาสตร์ชาติตามมติที่ประชุมคณะกรรมการจัดทำยุทธศาสตร์ชาติ

ในการดำเนินการขั้นต่อไป คณะกรรมการจัดทำยุทธศาสตร์ชาติจะนำเสนอร่างกรอบยุทธศาสตร์ชาติเพื่อขอความเห็นชอบจากคณะรัฐมนตรีและจะได้มีการรับฟังความคิดเห็นจากประชาชน ก่อนที่จะนำเสนอต่อสภานิติบัญญัติแห่งชาติให้ความเห็นชอบกรอบยุทธศาสตร์ชาติมาใช้เป็นกรอบในการกำหนดทิศทางในการบริหารประเทศภายในเดือนตุลาคม ๒๕๕๙ ซึ่งเป็นช่วงเวลาของการประกาศใช้แผนพัฒนาเศรษฐกิจและสังคมแห่งชาติ ฉบับที่ ๑๒ (ตุลาคม ๒๕๕๙ - กันยายน ๒๕๖๔) นอกจากนี้หน่วยงานต่างๆ จะได้นำแผนพัฒนาเศรษฐกิจและสังคมแห่งชาติ ซึ่งเป็นแผนระยะ ๕ ปี มาถ่ายทอดลงสู่แผนปฏิบัติการระดับกระทรวงและแผนพัฒนารายสาขา ในระหว่างที่กลไกการจัดทำยุทธศาสตร์ชาติตามร่างรัฐธรรมนูญฉบับใหม่อยู่ระหว่างการดำเนินการ ซึ่งคาดว่าจะดำเนินการแล้วเสร็จภายในเดือนกรกฎาคม ๒๕๖๐

๒. สาระสำคัญ

๒.๑ สภาพแวดล้อม

ในช่วงทศวรรษที่ผ่านมากระแสการเปลี่ยนแปลงที่เกิดขึ้นในโลกเป็นไปอย่างรวดเร็วและในหลากหลายมิติทำให้ภูมิทัศน์ของโลกเปลี่ยนแปลงไปอย่างมีนัยสำคัญ โดยก่อให้เกิดโอกาสทั้งในด้านเศรษฐกิจ สังคม สิ่งแวดล้อม เทคโนโลยี และการเมืองของประเทศไทยแต่ขณะเดียวกันท่ามกลางความเปลี่ยนแปลงในด้านต่างๆ ก็มีปัจจัยเสี่ยงและภัยคุกคามที่ต้องบริหารจัดการด้วยความยากลำบากมากขึ้นกระแสทุนนิยมและการเปลี่ยนแปลงภูมิทัศน์เศรษฐกิจของโลกได้ส่งผลให้โครงสร้างเศรษฐกิจของประเทศไทยซึ่งเดิมมีโครงสร้างเศรษฐกิจในระบบ “เกษตรแบบพึ่งตนเอง” ต้องปรับตัวและเปลี่ยนไปเป็นระบบเศรษฐกิจที่ “พึ่งพาอุตสาหกรรมและการส่งออก” การพัฒนาในภาคเกษตรล่าช้ากว่าฐานการผลิตอื่นๆ ที่อาศัยเทคโนโลยีสมัยใหม่มากขึ้นตามลำดับโดยเฉพาะอย่างยิ่งภายใต้อิทธิพลของกระแสโลกาภิวัตน์และความก้าวหน้าอย่างรวดเร็วของเทคโนโลยีสารสนเทศ จึงมีปัญหาความเหลื่อมล้ำทางด้านรายได้ระหว่างภาคการเกษตรกับภาคอุตสาหกรรมและระหว่างสังคมในเมืองและชนบทขยายวงกว้างขึ้น และปัญหาความยากจนกระจุกตัวในกลุ่มเกษตรกรรายย่อยและในภาคชนบทรวมทั้งโอกาสในการเข้าถึงข้อมูลข่าวสาร องค์ความรู้ แหล่งทุน และบริการทางสังคมที่มีคุณภาพสำหรับประชาชนที่อยู่ในพื้นที่ห่างไกลก็มีในวงแคบกว่า ในขณะที่การใช้เทคโนโลยีในภาคอุตสาหกรรมและ

บริการเองก็นับว่ายังอยู่ในกลุ่มประเทศที่ใช้เทคโนโลยีในระดับกลางๆ ซึ่งส่วนใหญ่ไม่สามารถพัฒนาได้เองภายในประเทศ ต้องนำเข้ามาจากต่างประเทศ โดยรวมประเทศไทยจึงยังใช้วัตถุดิบและแรงงานเข้มข้นในการเป็นจุดแข็งในการแข่งขันและขับเคลื่อนการเจริญเติบโตนอกจากนั้น ในอีกด้านหนึ่งการเปลี่ยนแปลงภูมิทัศน์ของโลกและแรงขับเคลื่อนของเทคโนโลยีสมัยใหม่รวมทั้งความเชื่อมโยงอย่างใกล้ชิดของสังคมโลกได้ทำให้เกิดภัยคุกคามและความเสี่ยงด้านอื่นๆ ที่ซับซ้อนขึ้น อาทิ การก่อการร้าย โรคระบาด เครือข่ายยาเสพติดข้ามชาติ และการก่อการร้าย อาชญากรรมข้ามชาติในรูปแบบต่างๆ ขณะที่การเปลี่ยนแปลงภูมิอากาศโลกก็มีความผันผวนรุนแรงขึ้น ซึ่งล้วนแล้วเป็นความเสี่ยงในการดำรงชีวิตของประชาชน การบริหารจัดการทางธุรกิจ และการบริหารราชการแผ่นดินของภาครัฐ

นอกจากนั้นในช่วงต้นศตวรรษที่ ๒๑ กระแสโลกาภิวัตน์ได้ทำให้ภูมิทัศน์ทางด้านเศรษฐกิจและสังคมของโลกเปลี่ยนแปลงจากเศรษฐกิจสังคมอุตสาหกรรมมุ่งสู่เศรษฐกิจสังคมดิจิทัล ในขณะที่โอกาสทางเศรษฐกิจขยายเพิ่มขึ้น แต่ช่องว่างทางสังคมก็ยิ่งกว้างขึ้นรวมถึงช่องว่างทางดิจิทัล (digital divide) ถ้าหากไม่สามารถลดลงก็จะยิ่งทำให้ความเหลื่อมล้ำทางรายได้และโอกาสทางเศรษฐกิจและสังคมมีความแตกต่างมากขึ้น ประกอบกับในอนาคตร้อยปีข้างหน้าสภาพแวดล้อมทั้งภายในและภายนอกประเทศจะมีการเปลี่ยนแปลงอย่างมีนัยสำคัญในทุกมิติ เงื่อนไขภายนอกที่สำคัญต่อการพัฒนาประเทศไทยในอนาคต ได้แก่ กระแสโลกาภิวัตน์ที่เข้มข้นขึ้นอย่างต่อเนื่องและมีความเสี่ยงและท้าทายต่อการปรับตัวมากขึ้นจากการเคลื่อนย้ายอย่างเสรีและรวดเร็วของผู้คน เงินทุน ข้อมูลข่าวสารองค์ความรู้และเทคโนโลยี และสินค้าและบริการ ขณะเดียวกันการรวมกลุ่มเศรษฐกิจในภูมิภาคนำไปสู่ความเชื่อมโยงทุกระบบในขณะที่ศูนย์รวมอำนาจทางเศรษฐกิจโลกเคลื่อนย้ายมาสู่เอเชียภายใต้สภาพแวดล้อมทางเศรษฐกิจโลกซึ่งในช่วงระยะ ๑๐ ปีข้างหน้าจะยังคงได้รับผลกระทบจากปัจจัยสำคัญหลายประการทั้งปัญหาต่อเนื่องจากวิกฤติการณ์ทางเศรษฐกิจโลกในช่วงปี ๒๕๕๑ - ๒๕๕๒ และวิกฤติการณ์ในกลุ่มประเทศยูโรโซนที่ทำให้ระดับหนี้สาธารณะในประเทศต่างๆ เพิ่มสูงขึ้นและกลายเป็นความเสี่ยงต่อความยั่งยืนทางการคลัง ขณะที่จะมีผลพวงต่อเนื่องจากการดำเนินมาตรการขยายปริมาณเงินขนาดใหญ่ในสหรัฐฯ ยุโรป และญี่ปุ่น ซึ่งเป็นความเสี่ยงให้เกิดภาวะเงินเฟ้อได้เมื่อเศรษฐกิจฟื้นตัวเต็มที่ รวมทั้งอาจจะมีผลพวงของการเคลื่อนย้ายเงินทุนระหว่างประเทศ นอกจากนี้การพัฒนาด้านเทคโนโลยีสารสนเทศเข้าสู่จุดอิ่มตัวมากขึ้น ขณะที่การพัฒนาเทคโนโลยีใหม่ที่จะช่วยให้ประสิทธิภาพการผลิตของโลกเพิ่มขึ้นขนานใหญ่และเป็นวงกว้าง เช่นที่เคยเกิดขึ้นในช่วงการปฏิวัติอุตสาหกรรมยังไม่มีแนวโน้มการก่อตัวที่ชัดเจน แต่ก็มีแนวโน้มของการพัฒนาเทคโนโลยีในรูปแบบใหม่ๆ ที่จะเปิดโอกาสสำหรับการพัฒนาเศรษฐกิจรูปแบบใหม่ๆ ซึ่งภายใต้เงื่อนไขดังกล่าวเศรษฐกิจโลกในช่วง ๑๐ ปีข้างหน้ามีแนวโน้มที่จะขยายตัวต่ำกว่าเฉลี่ยร้อยละ ๕.๑ ในช่วง ๕ ปีก่อนวิกฤติเศรษฐกิจโลก (๒๕๔๖ - ๒๕๕๐) สถานการณ์ที่ตลาดโลกขยายตัวช้า แต่ประเทศต่างๆ ขยายกำลังการผลิตเพื่อยกระดับศักยภาพการผลิต การแข่งขันในตลาดโลกจะมีความรุนแรงขึ้น ขณะเดียวกันการลดลงของประชากรไทยในระยะ ๑๐ - ๑๕ ปี ข้างหน้า จะทำให้ขนาดของตลาดในประเทศขยายตัวช้าลง เงื่อนไขดังกล่าวเป็นความเสี่ยงสำหรับอนาคตของเศรษฐกิจไทยในระยะยาวหากประเทศไทยไม่เร่งปรับโครงสร้างเพื่อแก้ปัญหาจุดอ่อนและเสริมจุดแข็งให้สัมฤทธิ์ผล

ในด้านความมั่นคงของโลกก็กำลังก้าวเข้าสู่ช่วงเปลี่ยนผ่านที่สำคัญจากการปรับดุลอำนาจของสหรัฐฯ เพื่อพยายามคงบทบาทผู้นำโลกและเพื่อคานาอิทธิพลและบทบาทของจีนและรัสเซียที่เพิ่มมากขึ้นในเอเชียและยุโรป นั้น น่าจะมีผลทำให้บรรยากาศด้านความมั่นคงของโลกในช่วงปี ๒๕๖๐ - ปี ๒๕๗๙ มีลักษณะผสมผสานกันทั้งความร่วมมือและความขัดแย้ง โดยขึ้นอยู่กับปัจจัยผลประโยชน์แห่งชาติทั้งในระดับทวิภาคีและ พหุภาคีเป็นองค์ประกอบสำคัญในการกำหนดนโยบายของประเทศและกลุ่มประเทศ สำหรับการเปลี่ยนแปลงด้านเทคโนโลยีอย่างรวดเร็วจะเป็นเงื่อนไขสำคัญสำหรับอนาคตของโลกและประเทศไทยเช่นกัน โดยเฉพาะอย่างยิ่งเทคโนโลยีสมัยใหม่ที่เป็นอัจฉริยะจะกระทบการดำรงชีวิตของคนและทำให้เกิดธุรกิจรูปแบบใหม่ รวมทั้งเกิดการเชื่อมต่อและการบรรจบกันของเทคโนโลยีก้าวหน้าอุตสาหกรรม และผลิตภัณฑ์ ซึ่งประเทศไทยจะต้องลงทุนด้าน

ทรัพยากรมนุษย์และการวิจัยให้สามารถพัฒนาเทคโนโลยีสมัยใหม่ได้ เจ็อนไซการผลิตและการบริโภคที่เป็นมิตรกับสิ่งแวดล้อมก็จะเป็นเกณฑ์มาตรฐานที่กดดันให้ประเทศไทยต้องปรับเปลี่ยนไปสู่สังคมสีเขียวโดยการพัฒนาและนำเทคโนโลยีสีเขียวมาใช้ก็จะมีส่วนสำคัญ และช่วยแก้ปัญหาการลดลงของทรัพยากรต่างๆ รวมทั้งน้ำมันซึ่งแม้ราคาจะลดลงแต่มีผลกระทบต่อสภาพแวดล้อม จึงต้องผลักดันให้มุ่งสู่การผลิตพลังงานทดแทนในรูปแบบต่างๆ รวมทั้งพืชพลังงานที่อาจจะส่งผลกระทบต่อความมั่นคงทางอาหารของโลก

นอกจากนั้น ยังมีข้อจำกัดและความเสี่ยงสำคัญจากการเข้าสู่สังคมสูงวัยของโลกและภาวะภูมิอากาศเปลี่ยนแปลงผันผวนและภาวะโลกร้อน ทั้งนี้โครงสร้างประชากรโลกที่เข้าสู่สังคมสูงวัย แม้จะส่งผลให้เกิดโอกาสทางธุรกิจใหม่ๆ แต่มีความเสี่ยงให้เกิดการแย่งชิงแรงงานและเงินทุน รวมทั้งมีแรงกดดันต่อการใช้จ่ายงบประมาณด้านสวัสดิการและสาธารณสุขเพิ่มขึ้นในหลายๆ ประเทศกลายเป็นความเสี่ยงด้านการคลังที่สำคัญ สำหรับภาวะโลกร้อนและการเปลี่ยนแปลงสภาพภูมิอากาศที่ผันผวนก่อให้เกิดภัยธรรมชาติที่ทวีความรุนแรงมากขึ้นนั้นกดดันให้ต้องมีการปรับเปลี่ยนรูปแบบการดำเนินธุรกิจ การดำรงชีวิต การผลิตและการบริโภคที่เป็นมิตรต่อสิ่งแวดล้อมมากขึ้น ในขณะที่ความพยายามในการกระจายความเจริญและการพัฒนาให้มีความทั่วถึงมากขึ้น ประกอบกับจำนวนประชากรที่เพิ่มขึ้นจะส่งผลให้ความเป็นเมืองเติบโตอย่างต่อเนื่อง ตามมาด้วยการมีข้อกำหนดของรูปแบบและกฎเกณฑ์ที่เกี่ยวข้องกับลักษณะการใช้พื้นที่ และความเป็นมิตรต่อสิ่งแวดล้อม ภายใต้เงื่อนไขการเปลี่ยนแปลงดังกล่าว การยึดถือหลักการบริหารจัดการที่ดีทั้งในภาครัฐและภาคธุรกิจเอกชน การใช้ระบอบประชาธิปไตย และการปฏิบัติให้เป็นไปตามสิทธิมนุษยชนจะเข้มข้นมากขึ้น

สำหรับสถานการณ์และสภาพแวดล้อมภายในประเทศไทยนั้น ผลของการพัฒนาตั้งแต่อดีตถึงปัจจุบันทำให้ประเทศไทยมีระดับการพัฒนาที่สูงขึ้นตามลำดับ โดยถูกจัดอยู่ในกลุ่มประเทศระดับรายได้ปานกลางมาตั้งแต่ปี ๒๕๓๑ และได้ขยับสูงขึ้นมาอยู่ในกลุ่มบนของกลุ่มประเทศระดับรายได้ปานกลางตั้งแต่ปี ๒๕๕๓ และล่าสุดในปี ๒๕๕๗ รายได้ประชาชาติต่อหัวเพิ่มขึ้นเป็น ๕,๗๓๙.๒ ดอลลาร์ สหรัฐ. ต่อปีฐานการผลิตและบริการหลากหลายขึ้น ฐานการส่งออกสินค้าอุตสาหกรรมใหญ่ขึ้นมาก หลายสาขาการผลิตและบริการสามารถแข่งขันและมีส่วนแบ่งในตลาดโลกสูงขึ้นและสร้างรายได้เงินตราต่างประเทศในระดับสูง อาทิ กลุ่มยานยนต์ อิเล็กทรอนิกส์และเครื่องใช้ไฟฟ้า อุตสาหกรรมอาหาร สินค้าเกษตร การท่องเที่ยว และบริการด้านสุขภาพ ฐานเศรษฐกิจที่ใหญ่ขึ้นส่งผลให้การจ้างงานเพิ่มขึ้นเป็น ๓๘.๑ ล้านคนจากประชากรวัยแรงงาน ๓๘.๖ ล้านคน อัตราการว่างงานเฉลี่ยไม่ถึงร้อยละ ๑ ปัญหาความยากจนจึงลดลงตามลำดับจากร้อยละ ๒๐.๐ ในปี ๒๕๕๐ เป็นร้อยละ ๑๐.๙ ในปี ๒๕๕๖ คุณภาพชีวิตดีขึ้นในทุกๆ ด้าน โอกาสการได้รับการศึกษา บริการสาธารณสุข บริการสาธารณะและโครงสร้างพื้นฐานต่างๆ และการคุ้มครองทางสังคม อื่นๆ รวมถึงการเข้าถึงทรัพยากรต่างๆ มีความครอบคลุมและมีคุณภาพดีขึ้นตามลำดับ ในขณะที่เดียวกันประเทศไทยก็มีความเป็นสากลมากขึ้น ความร่วมมือระหว่างประเทศไทยกับนานาชาติทั้งในรูปของทวิภาคีและพหุภาคีเพื่อเป็นกลไกและช่องทางในการสนับสนุนการพัฒนาเศรษฐกิจ สังคม และการเมืองของประเทศก็มีความก้าวหน้าไปมาก รวมทั้งกรอบความร่วมมือที่ช่วยทำให้ประเทศไทยสามารถยกระดับมาตรฐานต่างๆ ไปสู่ระดับสากลก็มีความคืบหน้ามากขึ้น

นอกจากนั้น ประสบการณ์ในช่วงวิกฤตเศรษฐกิจและการเงินในปี ๒๕๔๐ - ๒๕๔๑ ได้ส่งผลให้ภาครัฐและภาคเอกชนปรับตัวในการบริหารความเสี่ยงและสร้างภูมิคุ้มกัน ให้ดีขึ้นตามแนวคิดการบริหารจัดการที่ดีอันได้แก่ การดำเนินการที่มีประสิทธิภาพ โปร่งใส รับผิดชอบและตรวจสอบได้อย่างเป็นระบบดีขึ้น มีการกักตุนเงินทางการเงินการคลังที่กำหนดกรอบของความยั่งยืนทางการเงินการคลังเป็นแนวปฏิบัติที่ดีขึ้นและฐานะการคลังมีความมั่นคงมากขึ้น และฐานะเงินสำรองระหว่างประเทศอยู่ในระดับสูง มีการปรับปรุงในเรื่องกฎหมาย กฎระเบียบต่างๆ ให้มีการดำเนินการอย่างเป็นระบบมากขึ้น มีการสร้างความเป็นธรรมให้กับกลุ่มต่างๆ สามารถคุ้มครองผู้บริโภคและประชาชนจากการถูกเอาเปรียบได้ดีขึ้น ช่วยสร้างบรรยากาศของการแข่งขันในตลาดและสนับสนุนให้การดำเนินธุรกิจในประเทศไทยมีความสะดวกคล่องตัวมากขึ้น

แต่ประเทศไทยก็ยังมีจุดอ่อนในเชิงโครงสร้างหลายด้านทั้งทางเศรษฐกิจ สังคม และการเมือง จุดอ่อนสำคัญของประเทศไทยได้แก่ โครงสร้างประชากรสูงอายุมากขึ้นตามลำดับ แต่คุณภาพคนโดยเฉลี่ยยังต่ำ และการออมไม่เพียงพอ ประเทศขาดแคลนแรงงานทั้งในกลุ่มทักษะฝีมือสูงและกลุ่มทักษะฝีมือระดับล่าง ผลผลิตภาพแรงงานโดยเฉลี่ยยังต่ำ ทั้งระบบเศรษฐกิจมีผลผลิตภาพการผลิตรวมต่ำ ต้องอาศัยการเพิ่มปริมาณเป็นแรงขับเคลื่อนหลัก ขณะที่โครงสร้างเศรษฐกิจมีส่วนภาคการค้าระหว่างประเทศต่อขนาดของเศรษฐกิจสูงกว่าเศรษฐกิจภายในประเทศมาก จึงมีความอ่อนไหวและผันผวนตามปัจจัยภายนอกเป็นสำคัญ ฐานการผลิตเกษตรและบริการมีผลผลิตภาพการผลิตต่ำ โดยที่การใช้องค์ความรู้ เทคโนโลยี และนวัตกรรมเพื่อการเพิ่มมูลค่ายังมีน้อย การลงทุนเพื่อการวิจัยและพัฒนาอย่างไม่เพียงพอ การวิจัยที่ดำเนินการไปแล้วไม่ถูกนำมาใช้ให้เกิดประโยชน์เชิงเศรษฐกิจและสังคมได้อย่างคุ้มค่า การพัฒนานวัตกรรมมีน้อย สำหรับการดำเนินงานและการบริหารจัดการภาครัฐก็ยังมีขาดการบูรณาการจึงสิ้นเปลืองงบประมาณ การดำเนินงานเพื่อการพัฒนา มักขาดความต่อเนื่อง ประสิทธิภาพต่ำ ขาดความโปร่งใส และขาดความรับผิดชอบ ขณะที่ปัญหาคอร์รัปชันมีเป็นวงกว้าง การพัฒนาโครงสร้างพื้นฐานและระบบโลจิสติกส์รวมทั้งการบริหารจัดการน้ำยังไม่เป็นระบบโครงข่ายที่สมบูรณ์และล่าช้า การบังคับใช้กฎหมายยังขาดประสิทธิภาพ และกฎระเบียบต่างๆ ล้าสมัยไม่ทันกับการเปลี่ยนแปลง คนไทยยังมีปัญหาด้านคุณธรรมจริยธรรม ไม่เคารพสิทธิผู้อื่นและไม่ยึดผลประโยชน์ส่วนรวมเป็นสำคัญขณะที่ความเหลื่อมล้ำและความแตกแยกในสังคมไทยยังเป็นปัญหาที่ท้าทายมาก รวมทั้งปัญหาในด้านทรัพยากรธรรมชาติและสิ่งแวดล้อมที่เผชิญกับภาวะขยะล้นเมืองและสิ่งแวดล้อมเสื่อมโทรมลงในทุกด้าน

ทั้งนี้ ปัจจัยและเงื่อนไขภายในประเทศที่จะส่งผลกระทบต่ออนาคตการพัฒนาประเทศไทยที่สำคัญ ได้แก่ การเปลี่ยนแปลงโครงสร้างประชากรสู่สังคมผู้สูงอายุอย่างสมบูรณ์ ในระยะเวลา ๒๐ ปีต่อจากนี้ไป จะมีนัยยะที่สำคัญยิ่งต่อการพัฒนาประเทศ กำลังคนในวัยเด็กและวัยแรงงานจะลดลง ผู้สูงอายุจะเพิ่มขึ้นอย่างรวดเร็ว ย่อมส่งผลกระทบต่อศักยภาพทางเศรษฐกิจของประเทศ รูปแบบการใช้จ่ายการลงทุนและการออม ตลอดจนค่าใช้จ่ายด้านสุขภาพ ความมั่นคงทางสังคมและคุณภาพชีวิตผู้สูงอายุ ขณะเดียวกันประเทศไทยก็เผชิญกับข้อจำกัดด้านทรัพยากร ทั้งด้านแรงงานและทรัพยากรธรรมชาติที่มีนัยยะต่อต้นทุนการผลิตและสภาพแวดล้อมความเป็นอยู่ของประชาชนนอกจากนี้ปัญหาความเหลื่อมล้ำในมิติต่างๆ ก็มีนัยยะต่อการสร้างความสามัคคีสมานฉันท์ในสังคม ข้อจำกัดต่อการยกระดับศักยภาพทุนมนุษย์ ความจำเป็นในการลงทุนเพื่อยกระดับบริการทางสังคมและโครงสร้างพื้นฐานที่มีคุณภาพอย่างทั่วถึง และการปฏิรูปกฎระเบียบและกฎหมายที่ทำให้เกิดความเป็นธรรมและลดความเหลื่อมล้ำ และที่สำคัญเงื่อนไขจำเป็นที่ต้องปรับตัวคือ การแก้ปัญหาความอ่อนแอของการบริหารราชการแผ่นดินที่ทำให้จำเป็นต้องเร่งปฏิรูประบบราชการและการเมืองเพื่อให้เกิดการบริหารราชการที่ดี

โครงสร้างที่เป็นจุดอ่อนและการบริหารจัดการที่ขาดประสิทธิภาพและความโปร่งใสดังกล่าว จะส่งผลให้ประเทศไทยยังต้องเผชิญกับแรงกดดันและความเสี่ยงมากขึ้นภายใต้สถานการณ์ที่กระแสโลกาภิวัตน์เข้มข้นขึ้น เป็นโลกไร้พรมแดนอย่างแท้จริง โดยที่การเคลื่อนย้ายของผู้คน สินค้าและบริการ เงินทุน องค์ความรู้ เทคโนโลยี ข้อมูลและข่าวสารต่างๆ เป็นไปอย่างเสรี ส่งผลให้การแข่งขันในตลาดโลกรุนแรงขึ้นโดยที่ประเทศต่างๆ เร่งผลักดันการเพิ่มผลผลิตภาพและการพัฒนานวัตกรรมเพื่อการแข่งขัน ขณะเดียวกันความเสี่ยงและข้อจำกัดที่เกิดจากสภาพภูมิอากาศผันผวนรุนแรงต่อการดำเนินธุรกิจและการดำเนินชีวิตของผู้คนก็เพิ่มขึ้น กฎเกณฑ์และกฎระเบียบของสังคมโลกจึงมีความเข้มงวดมากขึ้นทั้งในเรื่องการปลดปล่อยมลพิษ สิทธิมนุษยชน และกฎระเบียบทางการเงิน เป็นต้นเงื่อนไขต่างๆ ดังกล่าวจะเป็นแรงกดดันให้ประเทศไทยต้องปรับตัวและมีการบริหารความเสี่ยงอย่างชาญฉลาดมากขึ้น โดยที่การปรับตัวจะต้องหยั่งรากลึกกลงไปถึงการเปลี่ยนแปลงในเชิงโครงสร้างเพื่อแก้จุดอ่อนและควบคู่ไปกับการสร้างกลไกเชิงรุกให้จุดแข็งของประเทศเป็นประโยชน์สูงสุดแก่ประชาชนส่วนใหญ่

ของประเทศ ซึ่งหากไม่สามารถแก้ปัญหาและปฏิรูปให้สัมฤทธิ์ผลได้ในระยะ ๔ - ๕ ปีต่อจากนี้ไป ประเทศไทยจะสูญเสียความสามารถในการแข่งขัน รายได้เฉลี่ยของประชาชนจะไม่สามารถยกระดับให้ดีขึ้นได้ คุณภาพคนโดยเฉลี่ยจะยังต่ำ และปัญหาความเหลื่อมล้ำจะรุนแรงขึ้น รวมทั้งทรัพยากรจะร่อยหรอเสื่อมโทรมลงไปอีก และในที่สุดการพัฒนาประเทศจะไม่สามารถยั่งยืนไปได้ในระยะยาว

ทั้งนี้ เงื่อนไขในปัจจุบันและแนวโน้มการเปลี่ยนแปลงในอนาคตในทุกมิติจะส่งผลกระทบต่ออนาคตการพัฒนาประเทศไทยอย่างมาก โดยเฉพาะอย่างยิ่งลักษณะในเชิงโครงสร้างทั้งทางเศรษฐกิจและสังคมภายในประเทศทั้งที่เป็นจุดแข็งและเป็นจุดอ่อนที่จะต้องเผชิญและผสมผสานกับปัจจัยภายนอกและก่อให้เกิดทั้งโอกาสและความเสี่ยงในหลากหลายมิติ การที่ประเทศไทยจะสามารถแสวงหาโอกาสจากการพัฒนาของโลกและรับมือกับภัยคุกคามเหล่านี้ได้นั้น จำเป็นจะต้องมีการวิเคราะห์แนวโน้มการเปลี่ยนแปลงในอนาคตอย่างรอบด้าน ขณะเดียวกันต้องวิเคราะห์ศักยภาพภายในประเทศ เพื่อเตรียมความพร้อมของประเทศต่อการเปลี่ยนแปลงเหล่านั้น โดยที่ประเทศไทยต้องปฏิรูปและปรับเปลี่ยนอย่างเป็นระบบขนานใหญ่เพื่อให้โครงสร้างทางเศรษฐกิจและสังคมของประเทศเหมาะสมกับภูมิทัศน์ใหม่ของโลกยึดหยุ่นปรับตัวได้เร็ว สามารถรับมือกับความเสียหายและภัยคุกคามแบบใหม่ได้ และสามารถอาศัยโอกาสจากการเปลี่ยนแปลงบริบทโลกมาสร้างประโยชน์สุขให้กับคนในชาติได้ ไม่ว่าจะเป็นการปรับโครงสร้างเศรษฐกิจและสังคม การลงทุนเพื่อพัฒนาโครงสร้างพื้นฐาน การพัฒนาทรัพยากรมนุษย์ การปรับเปลี่ยนค่านิยมและวัฒนธรรมการดำรงชีวิตการทำงาน และการเรียนรู้ ซึ่งจำเป็นอย่างยิ่งที่จะต้องอาศัยความร่วมมือจากทุกภาคส่วนในการดำเนินการร่วมกันอย่างเป็นเอกภาพมีการจัดลำดับความสำคัญและแบ่งหน้าที่รับผิดชอบอย่างชัดเจนของผู้ที่เกี่ยวข้องกับประเด็นปัญหานั้นๆ ซึ่งการดำเนินการดังกล่าวจะต้องกำหนดเป็นยุทธศาสตร์การพัฒนาประเทศในระยะยาว เพื่อกำหนดวิสัยทัศน์และเป้าหมายการพัฒนาประเทศและกรอบการทำงานของภาคส่วนต่างๆ เพื่อให้ขับเคลื่อนการพัฒนาประเทศไปสู่เป้าหมายที่กำหนดไว้

ดังนั้น จึงจำเป็นต้องกำหนดยุทธศาสตร์ที่เหมาะสมเพื่อแก้ไขจุดอ่อนและเสริมจุดแข็งให้เอื้อต่อการพัฒนาประเทศ เพื่อให้บรรลุซึ่งเป้าหมายการสร้างและรักษาไว้ซึ่งผลประโยชน์แห่งชาติในการที่จะให้ประเทศไทยมีความมั่นคงในทุกด้าน คนในชาติมีคุณภาพชีวิตที่ดีและมั่งคั่ง และประเทศสามารถพัฒนาไปได้อย่างยั่งยืน ทั้งนี้การวิเคราะห์ให้ได้ข้อสรุปเกี่ยวกับจุดแข็ง จุดอ่อน โอกาสและข้อจำกัดรวมทั้งความเสี่ยงของประเทศจะนำไปสู่การกำหนดตำแหน่งเชิงยุทธศาสตร์และเป้าหมายของประเทศที่ชัดเจนและได้รับการยอมรับร่วมกันในสังคมไทยที่จะส่งผลให้เกิดการผนึกกำลังและระดมทรัพยากรอย่างมีประสิทธิภาพในการขับเคลื่อนการพัฒนาไปในทิศทางที่สอดคล้องกัน การดำเนินการมีบูรณาการและเป็นเอกภาพภายใต้การมองภาพอนาคตของประเทศที่เป็นภาพเดียวกัน

อย่างไรก็ตามในช่วงที่ผ่านมา ประเทศไทยมิได้มีการกำหนดวิสัยทัศน์ประเทศ เป้าหมายและยุทธศาสตร์ของประเทศในระยะยาว การบริหารราชการแผ่นดินของฝ่ายบริหารจึงให้ความสำคัญกับนโยบายพรรคการเมืองหรือนโยบายของรัฐบาลซึ่งเมื่อมีการเปลี่ยนรัฐบาลก็ทำให้การดำเนินนโยบายขาดความต่อเนื่องถือเป็นการสูญเสียโอกาสและสิ้นเปลืองทรัพยากรของประเทศ ดังนั้น เพื่อเป็นการปฏิรูประบบการบริหารราชการแผ่นดินของประเทศไทยให้มีเป้าหมายการพัฒนาในระยะยาว และเพื่อเป็นการกำหนดให้ฝ่ายบริหารมีความรับผิดชอบที่จะต้องขับเคลื่อนประเทศไปสู่เป้าหมายที่เป็นที่ยอมรับร่วมกันและเป็นเอกภาพ ประเทศไทยจำเป็นต้องมี “ยุทธศาสตร์ชาติ” ซึ่งภายใต้ยุทธศาสตร์ชาติ ประเทศไทยต้องปฏิรูปและปรับเปลี่ยนอย่างเป็นระบบขนานใหญ่ เพื่อให้โครงสร้างทางเศรษฐกิจและสังคมของประเทศเหมาะสมกับภูมิทัศน์ใหม่ของโลกยึดหยุ่นปรับตัวได้เร็ว สามารถรับมือกับความเสียหายและภัยคุกคามแบบใหม่ได้ และสามารถอาศัยโอกาสจากการเปลี่ยนแปลงบริบทโลกมาสร้างประโยชน์สุขให้กับคนในชาติได้ จะต้องมีการกำหนดวิสัยทัศน์ เป้าหมายของประเทศ และทิศทางในการขับเคลื่อนประเทศให้สอดคล้องกับประเด็นการเปลี่ยนแปลงและความท้าทายต่างๆ ของบริบทโลก และบริบทการพัฒนาภายในประเทศ

การกำหนดให้มี “ยุทธศาสตร์ชาติ” เพื่อเป็นยุทธศาสตร์ในการพัฒนาประเทศในระยะยาว พร้อมกับการปฏิรูปและการพัฒนาระบบและกลไกการบริหารราชการแผ่นดินในการขับเคลื่อนยุทธศาสตร์ให้สามารถนำไปสู่การปฏิบัติอย่างจริงจังจะช่วยยกระดับคุณภาพของประเทศไทยในทุกภาคส่วนและนำพาประเทศไทยให้หลุดพ้นหรือบรรเทาความรุนแรงของสภาพปัญหาที่เกิดขึ้นในปัจจุบัน ทั้งปัญหาทางเศรษฐกิจ ปัญหาความเหลื่อมล้ำ ปัญหาการทุจริตคอร์รัปชัน และปัญหาความขัดแย้งในสังคม รวมถึงสามารถรับมือกับภัยคุกคามและบริหารจัดการกับความเสี่ยงที่จะเกิดขึ้นในอนาคต และสามารถเปลี่ยนผ่านประเทศไทยไปพร้อมๆ กับการเปลี่ยนแปลงภูมิทัศน์ใหม่ของโลกได้ซึ่งจะทำให้ประเทศไทยยังคงรักษาบทบาทสำคัญในเวทีโลก สามารถดำรงรักษาความเป็นชาติที่มีความมั่นคงทางเศรษฐกิจ สังคม และวัฒนธรรม และคนไทยในประเทศมีความอยู่ดีมีสุขอย่างถ้วนหน้ากัน

สาระสำคัญของยุทธศาสตร์ชาติซึ่งคณะกรรมการจัดทำยุทธศาสตร์ชาติกำลังดำเนินการยกร่างอยู่ในขณะนี้ ประกอบด้วยวิสัยทัศน์และเป้าหมายของชาติที่คนไทยทุกคนต้องการบรรลุร่วมกันรวมทั้งนโยบายแห่งชาติและมาตรการเฉพาะ ซึ่งเป็นแนวทาง ทิศทางและวิธีการที่ทุกองค์กรและคนไทยทุกคนต้องมุ่งดำเนินการไปพร้อมกัน อย่างประสานสอดคล้อง เพื่อให้บรรลุซึ่งสิ่งที่คนไทยทุกคนต้องการ คือประเทศไทยมั่นคง มั่งคั่ง และยั่งยืน ในทุกสาขาของกำลังอำนาจแห่งชาติ อันได้แก่ การเมืองภายในประเทศ การเมืองต่างประเทศ เศรษฐกิจ สังคม จิตวิทยา การทหาร วิทยาศาสตร์และเทคโนโลยีการพลังงาน ทรัพยากรธรรมชาติและสิ่งแวดล้อม และเทคโนโลยีสารสนเทศและการสื่อสาร

๒.๒ วิสัยทัศน์

วิสัยทัศน์ “ประเทศไทยมีความมั่นคง มั่งคั่ง ยั่งยืน เป็นประเทศพัฒนาแล้ว ด้วยการพัฒนาตามหลักปรัชญาของเศรษฐกิจพอเพียง” หรือเป็นคติพจน์ประจำชาติว่า “มั่นคง มั่งคั่ง ยั่งยืน” ทั้งนี้วิสัยทัศน์ดังกล่าวจะต้องสนองตอบต่อผลประโยชน์แห่งชาติ อันได้แก่การมีเอกราชอธิปไตยและบูรณภาพแห่งเขตอำนาจรัฐ การดำรงอยู่อย่างมั่นคง ยั่งยืนของสถาบันหลักของชาติ การดำรงอยู่อย่างมั่นคงของชาติและประชาชนจากภัยคุกคามทุกรูปแบบ การอยู่ร่วมกันในชาติอย่างสันติสุขเป็นปึกแผ่นมีความมั่นคงทางสังคม ท่ามกลางพหุสังคมและการมีเกียรติและศักดิ์ศรีของความเป็นมนุษย์ ความเจริญเติบโตของชาติความเป็นธรรมและความอยู่ดีมีสุขของประชาชน ความยั่งยืนของฐานทรัพยากรธรรมชาติสิ่งแวดล้อม ความมั่นคงทางพลังงานและอาหารความสามารถในการรักษาผลประโยชน์ของชาติภายใต้การเปลี่ยนแปลงของสภาวะแวดล้อมระหว่างประเทศและการอยู่ร่วมกันอย่างสันติประสานสอดคล้องกัน ด้านความมั่นคงในประชาคมอาเซียนและประชาคมโลกอย่างมีเกียรติและศักดิ์ศรีไม่เป็นภาระของโลกและสามารถเกื้อกูลประเทศที่มีศักยภาพทางเศรษฐกิจที่ด้อยกว่า

๒.๓ ยุทธศาสตร์ชาติ

ในการที่จะบรรลุวิสัยทัศน์และทำให้ประเทศไทยพัฒนาไปสู่อนาคตที่พึงประสงค์นั้น จำเป็นจะต้องมีการวางแผนและกำหนดยุทธศาสตร์การพัฒนาในระยะยาว และกำหนดแนวทางการพัฒนาของทุกภาคส่วนให้ขับเคลื่อนไปในทิศทางเดียวกัน ดังนั้น จึงจำเป็นต้องกำหนดยุทธศาสตร์ชาติในระยะยาว เพื่อถ่ายทอดแนวทางการพัฒนาสู่การปฏิบัติในแต่ละช่วงเวลาอย่างต่อเนื่องและมีการบูรณาการ และสร้างความเข้าใจถึงอนาคตของประเทศไทยร่วมกัน และเกิดการรวมพลังของทุกภาคส่วนในสังคมทั้งประชาชน เอกชน ประชาสังคมในการขับเคลื่อนการพัฒนาเพื่อการสร้างและรักษาไว้ซึ่งผลประโยชน์แห่งชาติและบรรลุวิสัยทัศน์ “ประเทศไทยมีความมั่นคง มั่งคั่ง ยั่งยืนเป็นประเทศพัฒนาแล้ว ด้วยการพัฒนาตามหลักปรัชญาของเศรษฐกิจพอเพียง” หรือคติพจน์ประจำชาติ “มั่นคง มั่งคั่ง ยั่งยืน” เพื่อให้ประเทศมีขีดความสามารถในการแข่งขัน มีรายได้สูงอยู่ในกลุ่มประเทศพัฒนาแล้ว คนไทยมีความสุข อยู่ดี กินดี สังคมมีความมั่นคงเสมอภาคและเป็นธรรม ซึ่งยุทธศาสตร์ชาติที่จะใช้เป็นกรอบแนวทางการพัฒนาในระยะ ๒๐ ปีต่อจากนี้ไป จะประกอบด้วย ๖ ยุทธศาสตร์ ได้แก่ (๑) ยุทธศาสตร์ด้านความมั่นคง (๒) ยุทธศาสตร์ด้านการสร้างความสามารถในการแข่งขัน

(๓) ยุทธศาสตร์การพัฒนาและเสริมสร้างศักยภาพคน (๔) ยุทธศาสตร์ด้านการสร้างโอกาสความเสมอภาคและเท่าเทียมกันทางสังคม (๕) ยุทธศาสตร์ด้านการสร้างการเติบโตบนคุณภาพชีวิตที่เป็นมิตรกับสิ่งแวดล้อม และ (๖) ยุทธศาสตร์ด้านการปรับสมดุลและพัฒนาระบบการบริหารจัดการภาครัฐ โดยมีสาระสำคัญของแต่ละยุทธศาสตร์ สรุปได้ ดังนี้

๒.๓.๑ ยุทธศาสตร์ด้านความมั่นคง มีเป้าหมายทั้งในการสร้างเสถียรภาพภายในประเทศและช่วยลดและป้องกันภัยคุกคามจากภายนอก รวมทั้งสร้างความเชื่อมั่นในกลุ่มประเทศอาเซียนและประชาคมโลกที่มีต่อประเทศไทย กรอบแนวทางที่ต้องให้ความสำคัญ อาทิ

(๑) การเสริมสร้างความมั่นคงของสถาบันหลักและการปกครองระบอบประชาธิปไตยอันมีพระมหากษัตริย์ทรงเป็นประมุข

(๒) การปฏิรูปกลไกการบริหารประเทศและพัฒนาความมั่นคงทางการเมืองขจัดคอร์รัปชัน สร้างความเชื่อมั่นในกระบวนการยุติธรรม

(๓) การรักษาความมั่นคงภายในและความสงบเรียบร้อยภายใน ตลอดจนการบริหารจัดการความมั่นคงชายแดนและชายฝั่งทะเล

(๔) การพัฒนาระบบ กลไก มาตรการและความร่วมมือระหว่างประเทศทุกระดับและรักษาคุณภาพความสัมพันธ์กับประเทศมหาอำนาจ เพื่อป้องกันและแก้ไขปัญหาความมั่นคงรูปแบบใหม่

(๕) การพัฒนาเสริมสร้างศักยภาพการผนึกกำลังป้องกันประเทศ การรักษาความสงบเรียบร้อยภายในประเทศสร้างร่วมมือกับประเทศเพื่อนบ้านและมิตรประเทศ

(๖) การพัฒนาระบบการเตรียมพร้อมแห่งชาติและระบบบริหารจัดการภัยพิบัติรักษาความมั่นคงของฐานทรัพยากรธรรมชาติ สิ่งแวดล้อม

(๗) การปรับกระบวนการทำงานของกลไกที่เกี่ยวข้องจากแนวคิดสู่แนวระนาบมากขึ้น

๒.๓.๒ ยุทธศาสตร์ด้านการสร้างความสามารถในการแข่งขัน เพื่อให้ประเทศไทยสามารถพัฒนาไปสู่การเป็นประเทศพัฒนาแล้ว ซึ่งจำเป็นต้องยกระดับผลิตภาพการผลิตและการใช้นวัตกรรมในการเพิ่มความสามารถในการแข่งขันและการพัฒนาอย่างยั่งยืนทั้งในสาขาอุตสาหกรรม เกษตรและบริการ การสร้างความมั่นคงและปลอดภัยด้านอาหาร การเพิ่มขีดความสามารถทางการค้าและการเป็นผู้ประกอบการ รวมทั้งการพัฒนาฐานเศรษฐกิจแห่งอนาคต ทั้งนี้ภายใต้กรอบการปฏิรูปและพัฒนาปัจจัยเชิงยุทธศาสตร์ทุกด้าน อันได้แก่โครงสร้างพื้นฐานและระบบโลจิสติกส์ วิทยาศาสตร์ เทคโนโลยีและนวัตกรรม การพัฒนาทุนมนุษย์ และการบริหารจัดการทั้งในภาครัฐและภาคธุรกิจเอกชน กรอบแนวทางที่ต้องให้ความสำคัญ อาทิ

(๑) การพัฒนาสมรรถนะทางเศรษฐกิจ ได้แก่การรักษาเสถียรภาพเศรษฐกิจและสร้างความเชื่อมั่นการส่งเสริมการค้าและการลงทุนที่อยู่บนการแข่งขันที่เป็นธรรมและรับผิดชอบต่อสังคม ตลอดจนการพัฒนาประเทศสู่ความเป็นชาติการค้าเพื่อให้ได้ประโยชน์จากห่วงโซ่มูลค่าในภูมิภาค และเป็นการยกระดับไปสู่ส่วนบนของห่วงโซ่มูลค่ามากขึ้น

(๒) การพัฒนาภาคการผลิตและบริการ บนฐานของการพัฒนานวัตกรรมและมีความเป็นมิตรต่อสิ่งแวดล้อมโดยมีการใช้ดิจิทัลและการค้าที่เข้มข้นเพื่อสร้างมูลค่าเพิ่มและขยายกิจกรรมการผลิตและบริการ โดยมุ่งสู่ความเป็นเลิศในระดับโลกและในระดับภูมิภาคในอุตสาหกรรมหลายสาขา และในภาคบริการที่หลากหลายตามรูปแบบการดำเนินชีวิตและการดำเนินธุรกิจที่เปลี่ยนแปลงไป รวมทั้งเป็นแหล่งอาหารคุณภาพ สะอาดและปลอดภัยของโลก

- ภาคเกษตร โดยเสริมสร้างฐานการผลิตให้เข้มแข็งและยั่งยืน เพิ่มขีดความสามารถในการแข่งขันของภาคเกษตรส่งเสริมเกษตรกรรายย่อยให้ปรับไปสู่การทำเกษตรยั่งยืนที่เป็นมิตรกับสิ่งแวดล้อมและรวมกลุ่มเกษตรกรในการพัฒนาอาชีพที่เข้มแข็ง และการพัฒนาสินค้าเกษตรที่มีศักยภาพและอาหารคุณภาพ สะอาด และปลอดภัย

- ภาคอุตสาหกรรม โดยพัฒนาอุตสาหกรรมศักยภาพ ยกกระตือรือร้นการพัฒนาอุตสาหกรรมปัจจุบันที่มีศักยภาพสูง และพัฒนาอุตสาหกรรมอนาคตที่มีศักยภาพ โดยการใช้ดิจิทัลและการค้ามาเพิ่มมูลค่าและยกระดับห่วงโซ่มูลค่าในระดับสูงขึ้น

- ภาคบริการ โดยขยายฐานการบริการให้มีความหลากหลาย มีความเป็นเลิศและเป็นมิตรต่อสิ่งแวดล้อม โดยการยกระดับบริการที่เป็นฐานรายได้เดิม เช่น การท่องเที่ยว และพัฒนาให้ประเทศไทยเป็นศูนย์กลางการให้บริการสุขภาพ ธุรกิจบริการด้านการเงินและธุรกิจบริการที่มีศักยภาพอื่นๆ เป็นต้น

(๓) การพัฒนาผู้ประกอบการและเศรษฐกิจชุมชน พัฒนาทักษะผู้ประกอบการ ยกกระตือรือร้นผลิตภาพแรงงานและพัฒนาวิสาหกิจขนาดกลางและขนาดย่อม (SMEs) สู่สากล และพัฒนาวิสาหกิจชุมชนและสถาบันเกษตรกร

(๔) การพัฒนาพื้นที่เศรษฐกิจพิเศษและเมืองพัฒนาเขตเศรษฐกิจพิเศษชายแดนและพัฒนาระบบเมืองศูนย์กลางความเจริญ จัดระบบผังเมืองที่มีประสิทธิภาพและมีส่วนร่วม มีการจัดการสิ่งแวดล้อมเมือง และโครงสร้างพื้นฐานทางสังคมและเศรษฐกิจที่สอดคล้องกับศักยภาพ

(๕) การลงทุนพัฒนาโครงสร้างพื้นฐาน ในด้านการขนส่ง ด้านพลังงาน ระบบเทคโนโลยีสารสนเทศและการสื่อสารและการวิจัยและพัฒนา

(๖) การเชื่อมโยงกับภูมิภาคและเศรษฐกิจโลกสร้างความเป็นหุ้นส่วนการพัฒนา กับนานาชาติ ส่งเสริมความร่วมมือกับนานาชาติในการสร้างความมั่นคงด้านต่างๆ เพิ่มบทบาทของไทยในองค์กรระหว่างประเทศ รวมถึงสร้างองค์ความรู้ด้านการต่างประเทศ

๒.๓.๓ ยุทธศาสตร์การพัฒนาและเสริมสร้างศักยภาพคน เพื่อพัฒนาคนและสังคมไทยให้เป็นรากฐานที่แข็งแกร่งของประเทศมีความพร้อมทางกาย ใจ สติปัญญา ความเป็นสากล มีทักษะการคิดวิเคราะห์อย่างมีเหตุผล มีระเบียบวินัย เคารพกฎหมาย มีคุณธรรมจริยธรรม รู้คุณค่าความเป็นไทย มีครอบครัวที่มั่นคงกรอบแนวทางที่ต้องให้ความสำคัญ อาทิ

(๑) การพัฒนาศักยภาพคนตลอดช่วงชีวิตให้สนับสนุนการเจริญเติบโตของประเทศ

(๒) การยกระดับคุณภาพการศึกษาและการเรียนรู้ให้มีคุณภาพ เท่าเทียม และทั่วถึง

(๓) การปลูกฝังระเบียบวินัย คุณธรรม จริยธรรมค่านิยมที่พึงประสงค์

(๔) การสร้างเสริมให้คนมีสุขภาวะที่ดี

(๕) การสร้างความอยู่ดีมีสุขของครอบครัวไทยเสริมสร้างบทบาทของสถาบันครอบครัวในการบ่มเพาะจิตใจให้เข้มแข็ง

๒.๓.๔ ยุทธศาสตร์ด้านการสร้างโอกาสความเสมอภาคและเท่าเทียมกันทางสังคม เพื่อเร่งกระจายโอกาสการพัฒนาและสร้างความมั่นคงให้ทั่วถึง ลดความเหลื่อมล้ำไปสู่สังคมที่เสมอภาคและเป็นธรรมกรอบแนวทางที่ต้องให้ความสำคัญ อาทิ

(๑) การสร้างความมั่นคงและการลดความเหลื่อมล้ำทางด้านเศรษฐกิจและสังคม

(๒) การพัฒนาระบบบริการและระบบบริหารจัดการสุขภาพ

- (๓) การสร้างสภาพแวดล้อมและนวัตกรรมที่เอื้อต่อการดำรงชีวิตในสังคมสูงวัย
- (๔) การสร้างความเข้มแข็งของสถาบันทางสังคมทุนทางวัฒนธรรมและความเข้มแข็ง

ของชุมชน

- (๕) การพัฒนาการสื่อสารมวลชนให้เป็นกลไกในการสนับสนุนการพัฒนา

๒.๓.๕ ยุทธศาสตร์ด้านการสร้างการเติบโตบนคุณภาพชีวิตที่เป็นมิตรต่อสิ่งแวดล้อม เพื่อเร่งอนุรักษ์ฟื้นฟูและสร้างความมั่นคงของฐานทรัพยากรธรรมชาติ และมีความมั่นคงด้านน้ำ รวมทั้งมีความสามารถในการป้องกันผลกระทบและปรับตัวต่อการเปลี่ยนแปลงสภาพภูมิอากาศและภัยพิบัติธรรมชาติและพัฒนาไปสู่การเป็นสังคมสีเขียว กรอบแนวทางที่ต้องให้ความสำคัญ อาทิ

- (๑) การจัดระบบอนุรักษ์ ฟื้นฟูและป้องกันการทำลายทรัพยากรธรรมชาติ
- (๒) การวางระบบบริหารจัดการน้ำให้มีประสิทธิภาพทั้ง ๒๕ ลุ่มน้ำ เน้นการปรับระบบ

การบริหารจัดการอุทกภัยอย่างบูรณาการ

- (๓) การพัฒนาและใช้พลังงานที่เป็นมิตรกับสิ่งแวดล้อม
- (๔) การพัฒนาเมืองอุตสาหกรรมเชิงนิเวศและเมืองที่เป็นมิตรกับสิ่งแวดล้อม
- (๕) การร่วมลดปัญหาโลกร้อนและปรับตัวให้พร้อมกับการเปลี่ยนแปลงสภาพภูมิอากาศ
- (๖) การใช้เครื่องมือทางเศรษฐศาสตร์และนโยบายการคลังเพื่อสิ่งแวดล้อม

๒.๓.๖ ยุทธศาสตร์ด้านการปรับสมดุลและพัฒนาระบบการบริหารจัดการภาครัฐ เพื่อให้หน่วยงานภาครัฐมีขนาดที่เหมาะสมกับบทบาทภารกิจ มีสมรรถนะสูง มีประสิทธิภาพและประสิทธิผลกระจายบทบาทภารกิจไปสู่ท้องถิ่นอย่างเหมาะสม มีธรรมาภิบาลกรอบแนวทางที่ต้องให้ความสำคัญ อาทิ

- (๑) การปรับปรุงโครงสร้าง บทบาท ภารกิจของหน่วยงานภาครัฐ ให้มีขนาดที่เหมาะสม
- (๒) การวางระบบบริหารราชการแบบบูรณาการ
- (๓) การพัฒนาระบบบริหารจัดการกำลังคนและพัฒนาบุคลากรภาครัฐ
- (๔) การต่อต้านการทุจริตและประพฤติมิชอบ
- (๕) การปรับปรุงกฎหมายและระเบียบต่างๆให้ทันสมัย เป็นธรรมและเป็นสากล
- (๖) การพัฒนาระบบการให้บริการประชาชนของหน่วยงานภาครัฐ
- (๗) การปรับปรุงการบริหารจัดการรายได้และรายจ่ายของภาครัฐ

๒.๔ กลไกการขับเคลื่อนกระบวนการพัฒนา

ยุทธศาสตร์ชาติจะเป็นแผนแม่บทหลักในการพัฒนาประเทศเพื่อให้ส่วนราชการและหน่วยงานต่างๆ ใช้เป็นแนวทางในการจัดทำแผนยุทธศาสตร์การพัฒนาประเทศในด้านต่างๆ อาทิ แผนพัฒนาเศรษฐกิจและสังคมแห่งชาติ แผนเฉพาะด้านต่างๆ เช่น ด้านความมั่นคง เศรษฐกิจ การศึกษา ศิลปวัฒนธรรม ฯลฯ แผนปฏิบัติการในระดับกระทรวงและในระดับพื้นที่ ให้มีความสอดคล้องกันตามห้วงเวลานอกจากนี้ยุทธศาสตร์ชาติจะใช้เป็นกรอบในการจัดสรรงบประมาณและทรัพยากรอื่นๆ ของประเทศ เพื่อขับเคลื่อนการพัฒนาอย่างมีเอกภาพให้บรรลุเป้าหมาย โดยจะต้องอาศัยการประสานความร่วมมือจากหลายภาคส่วน ภายใต้ระบบประชาธิปไตย คือ ความร่วมมือของภาครัฐภาคเอกชน ภาคประชาชนและประชาสังคม ทั้งนี้ รัฐธรรมนูญแห่งราชอาณาจักรไทยจะได้มีการกำหนดเกี่ยวกับบทบาทของยุทธศาสตร์ชาติและแนวทางในการนำยุทธศาสตร์ชาติไปสู่การปฏิบัติ เพื่อที่ส่วนราชการและหน่วยงานต่างๆ จะสามารถขับเคลื่อนการพัฒนาได้อย่างต่อเนื่องและบูรณาการ

๒.๕ ปัจจัยความสำเร็จของยุทธศาสตร์ชาติ

๒.๕.๑ สารของยุทธศาสตร์ชาติ กำหนดวิสัยทัศน์ระยะยาวที่ชัดเจน มีการกำหนดเป้าหมายและภาพในอนาคตของประเทศที่ชัดเจนและเป็นที่น่าสนใจ รัฐบาลและยอมรับเป็นเจ้าของร่วมกันสามารถถ่ายทอดเป้าหมายของยุทธศาสตร์ชาติ สูเป้าหมายเฉพาะด้านต่างๆ ตามระยะเวลาเป็นช่วงๆ ของหน่วยงานปฏิบัติได้ และมีการกำหนดตัวชี้วัดที่สามารถวัดผลสัมฤทธิ์ได้

๒.๕.๒ ระบบและกฎหมาย มีกฎหมายรองรับ มีกลไกเชื่อมโยงกับแผนพัฒนาเศรษฐกิจและสังคมแห่งชาติและแผนในระดับต่างๆ เพื่อให้ส่วนราชการนำยุทธศาสตร์ชาติไปปฏิบัติ รวมทั้งกรอบกฎหมายด้านการจัดสรรงบประมาณ ให้สามารถระดมทรัพยากรเพื่อผลักดันขับเคลื่อนการดำเนินการตามยุทธศาสตร์ชาติอย่างมีบูรณาการ และกรอบกฎหมายที่จะกำหนดให้การดำเนินการตามยุทธศาสตร์ชาติมีความต่อเนื่อง รวมทั้งมีระบบการติดตามและประเมินผลอย่างเป็นระบบในทุกระดับ

๒.๕.๓ กลไกสู่การปฏิบัติ มีกลไกที่สอดรับ/สอดคล้องตั้งแต่ระดับการจัดทำยุทธศาสตร์การนำไปสู่การปฏิบัติ และการติดตามประเมินผล รวมทั้งมีกลไกในการกำกับดูแล บริหารจัดการและการขับเคลื่อนยุทธศาสตร์ชาติสู่การปฏิบัติอย่างมีประสิทธิภาพและหน่วยงานปฏิบัติจะต้องมีความเข้าใจ สามารถกำหนดแผนงานโครงการให้สอดคล้องกับเป้าหมายที่กำหนดไว้ในยุทธศาสตร์ชาติ

๑.๒ แผนพัฒนาเศรษฐกิจและสังคมแห่งชาติ ฉบับที่ ๑๒

เนื่องด้วยในการจัดทำแผนพัฒนาสี่ปีขององค์การปกครองส่วนท้องถิ่นนั้น จะต้องสอดคล้องกับแผนยุทธศาสตร์พัฒนาขององค์การปกครองส่วนท้องถิ่น โดยแผนยุทธศาสตร์การพัฒนาจะต้องสอดคล้องกับแผนพัฒนาเศรษฐกิจและสังคมแห่งชาติ แต่ทั้งนี้ แผนพัฒนาเศรษฐกิจและสังคมแห่งชาติ ฉบับที่ ๑๑ (พ.ศ. ๒๕๕๕ - ๒๕๕๙) ได้สิ้นสุดลงและการจัดทำแผนพัฒนาเศรษฐกิจและสังคมแห่งชาติ ฉบับที่ ๑๒ อยู่ระหว่างการดำเนินการและยังไม่ประกาศใช้ แต่ได้กำหนดทิศทางของแผนพัฒนาเศรษฐกิจและสังคมแห่งชาติ ฉบับที่ ๑๒ เอาไว้แล้ว

ดังนั้น เพื่อให้การจัดทำแผนพัฒนาสี่ปี (พ.ศ.๒๕๖๑ - ๒๕๖๔) ขององค์การบริหารส่วนตำบลต้นหยง ลู่โละ มีความสอดคล้องกับทิศทางแผนพัฒนาเศรษฐกิจและสังคมแห่งชาติ ฉบับที่ ๑๒ องค์การบริหารส่วนตำบลต้นหยง ลู่โละจึงได้นำทิศทางของแผนพัฒนาเศรษฐกิจและสังคมแห่งชาติดังกล่าวมาประกอบในการจัดทำแผนพัฒนาสามปีให้เหมาะสมกับสถานการณ์ขององค์การบริหารส่วนตำบล ซึ่งทิศทางของแผนพัฒนาเศรษฐกิจและสังคมแห่งชาติ ฉบับที่ ๑๒ มีรายละเอียดดังนี้

๑. กรอบแนวคิดและหลักการ

ในช่วงของแผนพัฒนาเศรษฐกิจและสังคมแห่งชาติฉบับที่ ๑๒ (พ.ศ. ๒๕๖๐ - ๒๕๖๔) ประเทศไทยจะยังคงประสบภาวะแวดล้อมและบริบทของการเปลี่ยนแปลงต่างๆ ที่อาจก่อให้เกิดความเสี่ยงทั้งจากภายในและภายนอกประเทศ อาทิ กระแสการเปิดเศรษฐกิจเสรี ความท้าทายของเทคโนโลยีใหม่ๆ การเข้าสู่สังคมผู้สูงอายุ การเกิดภัยธรรมชาติที่รุนแรง ประกอบกับสถานการณ์ด้านต่างๆ ทั้งเศรษฐกิจ สังคม ทรัพยากรธรรมชาติและสิ่งแวดล้อมของประเทศในปัจจุบันที่ยังคงประสบปัญหาในหลายด้าน เช่น ปัญหาผลิตภาพการผลิตความสามารถในการแข่งขัน คุณภาพการศึกษา ความเหลื่อมล้ำทางสังคม เป็นต้น ทำให้การพัฒนาในช่วงแผนพัฒนาฯ ฉบับที่ ๑๒ จึงจำเป็นต้องยึดกรอบแนวคิดและหลักการในการวางแผนที่สำคัญ ดังนี้

- (๑) การน้อมนำและประยุกต์ใช้หลักปรัชญาของเศรษฐกิจพอเพียง
- (๒) คนเป็นศูนย์กลางของการพัฒนาอย่างมีส่วนร่วม
- (๓) การสนับสนุนและส่งเสริมแนวคิดการปฏิรูปประเทศ
- (๔) การพัฒนาสู่ความมั่นคง มั่งคั่ง ยั่งยืน สังคมอยู่ร่วมกันอย่างมีความสุข

๒. สถานะของประเทศ

๒.๑ ด้านเศรษฐกิจ

๒.๑.๑ ๓ ปีแรกของแผนพัฒนาฯ ฉบับที่ ๑๑ เริ่มแสดงให้เห็นถึงข้อจำกัดในการขยายตัวทางเศรษฐกิจ แม้ว่าเศรษฐกิจของไทยในระยะที่ผ่านมา (ยกเว้นช่วงวิกฤตการณ์ทางเศรษฐกิจ ปี ๒๕๔๐-๒๕๔๑) จะขยายตัวได้ดีเฉลี่ยประมาณร้อยละ ๕ ต่อปี จนทำให้รายได้ประชาชาติต่อหัว (GNP Per Capita) ในปี ๒๕๕๗ มาอยู่ที่ประมาณ ๑๙๖,๒๔๐ บาท หรือประมาณ ๖,๐๔๑ ดอลลาร์ สรอ. ต่อคนต่อปี ซึ่งทำให้ประเทศไทยได้ขยับฐานะขึ้นมาเป็นประเทศรายได้ปานกลางชั้นสูง (Upper Middle Income Country) แต่ในระยะ ๘ ปีที่ผ่านมาการขยายตัวทางเศรษฐกิจชะลอตัวลงและมีความผันผวน โดยขยายตัวเฉลี่ยเพียงร้อยละ ๓.๒ ชะลอจากร้อยละ ๕.๗ ในช่วงแผนพัฒนาฯ ฉบับที่ ๙ ซึ่งต่ำกว่าศักยภาพของระบบเศรษฐกิจและต่ำกว่าระดับที่จะทำให้ประเทศไทยหลุดจากกับดักประเทศรายได้ปานกลางในระยะเวลายันคอร โดยสาเหตุที่สำคัญประการหนึ่งมาจากการชะลอตัวของการลงทุนโดยรวมอย่างต่อเนื่อง ดังจะเห็นได้จากสัดส่วนการลงทุนรวมต่อผลิตภัณฑ์มวลรวมในประเทศ (Gross Domestic Product : GDP) ลดลงจากร้อยละ ๔๑.๓ ในช่วงปี ๒๕๓๔ - ๒๕๓๙ เป็นร้อยละ ๒๕.๕ ในช่วงปี ๒๕๔๓ - ๒๕๕๗ นอกจากนี้ เมื่อเทียบกับประเทศอื่นๆ ในภูมิภาค จะพบว่าอัตราการขยายตัวของการลงทุนของไทยโดยเฉลี่ยในช่วงปี ๒๕๔๓ - ๒๕๕๗ อยู่ที่ประมาณร้อยละ ๔.๙ ต่ำกว่าสิงคโปร์และมาเลเซียซึ่งมีระดับการพัฒนาที่สูงกว่าไทย

๒.๑.๒ การปรับโครงสร้างการผลิตสู่ประเทศรายได้ปานกลางชั้นสูง แต่ความสามารถในการแข่งขันเริ่มลดลง โครงสร้างการผลิตของไทยได้เปลี่ยนผ่านจากภาคเกษตรไปสู่ภาคอุตสาหกรรมและบริการมากขึ้น (สัดส่วนของภาคเกษตร อุตสาหกรรม และบริการในปี ๒๕๕๓ ที่ระดับร้อยละ ๙.๙ ๒๕.๔ และ ๖๔.๗ เป็นร้อยละ ๗.๒ ๒๘.๕ และ ๖๔.๓ ในปี ๒๕๕๗ ตามลำดับ) โดยภาคอุตสาหกรรมได้มีการส่งสมรรถนะความรู้และเทคโนโลยีอย่างต่อเนื่อง ทำให้มีการพัฒนาจากอุตสาหกรรมขั้นปฐมภายใต้การบริหารจัดการของเงินทุนต่างชาติมาเป็นอุตสาหกรรมพื้นฐาน (Supporting Industry) และอุตสาหกรรมที่มีเทคโนโลยีสูงขึ้นภายใต้เครือข่ายของบริษัทแม่ในต่างชาติและของนักลงทุนไทยที่มีสัดส่วนสูงขึ้น จนประเทศไทยกลายเป็นประเทศรายได้ปานกลางชั้นสูง ขณะเดียวกันก็มีการเคลื่อนย้ายแรงงานจากภาคเกษตรไปยังภาคอุตสาหกรรมและบริการที่มีประสิทธิภาพการผลิตสูงกว่า ทำให้ผลิตภาพแรงงานในระยะที่ผ่านมายังเพิ่มในระดับที่น่าพอใจแต่การชะลอตัวของกำลังแรงงานและการเพิ่มผลิตภาพการผลิตของกำลังแรงงานเป็นไปอย่างล่าช้า ประกอบกับผลิตภาพการผลิตของปัจจัยการผลิตรวม (Total Factor Productivity : TFP) ที่ลดลงทำให้ความสามารถในการแข่งขันระหว่างประเทศในระยะหลังลดลง ซึ่งสะท้อนมาที่ปริมาณการส่งออกรวมขยายตัวช้าลงจากร้อยละ ๙.๗ ต่อปีในช่วงแผนพัฒนาฯ ฉบับที่ ๙ (พ.ศ. ๒๕๔๕-๒๕๔๙) เป็นเฉลี่ยร้อยละ ๑.๑ ในช่วง ๓ ปีของแผนพัฒนาฯ ฉบับที่ ๑๑ (พ.ศ. ๒๕๕๕-๒๕๕๗)

๒.๑.๓ ผลิตภาพการผลิตของปัจจัยการผลิตรวม (TFP) ยังคงอยู่ในระดับต่ำทำให้ขาดพลังในการขับเคลื่อนการขยายตัวทางเศรษฐกิจให้หลุดพ้นจากการเป็นประเทศรายได้ปานกลาง ซึ่งต้องอาศัยการผลิตที่มีเทคโนโลยีและนวัตกรรมการผลิตที่เป็นของตนเองมากขึ้น แม้ว่าการขยายตัวของผลิตภาพการผลิตรวมในช่วงก่อนแผนพัฒนาฯ ฉบับที่ ๑๐ จะอยู่ในระดับที่น่าพอใจก็ตาม แต่มีแนวโน้มลดลงในระยะ ๘ ปี ที่ผ่านมาและยังมีความล่าช้าเมื่อเทียบกับประเทศที่เริ่มพัฒนาประเทศในช่วงเวลาเดียวกันและสามารถยกระดับการพัฒนาประเทศเข้าสู่การเป็นประเทศรายได้สูงในช่วงก่อนหน้า ทั้งนี้การขยายตัวของผลิตภาพการผลิตรวม ลดลงจากร้อยละ ๓.๓๒ ในช่วงแผนพัฒนาฯ ฉบับที่ ๙ เป็นร้อยละ ๒.๐๕ ในช่วงครึ่งแรกของแผนพัฒนาฯ ฉบับที่ ๑๑ ทำให้ประเทศไทยจำเป็นต้องให้ความสำคัญกับการพัฒนาเทคโนโลยีและนวัตกรรมการผลิตเพิ่มการลงทุนเพื่อเพิ่มประสิทธิภาพของระบบเศรษฐกิจ และเพิ่มแรงขับเคลื่อนจากผลิตภาพการผลิตของปัจจัยแรงงาน

๒.๑.๔ การลดลงของความแข็งแกร่งด้านเสถียรภาพทางเศรษฐกิจจะเป็นอุปสรรคต่อการแก้ไขปัญหาเชิงโครงสร้าง การรองรับเงื่อนไขในระบบเศรษฐกิจโลก และการดำเนินนโยบายและการบริหารจัดการเศรษฐกิจในอนาคต แม้ว่าเศรษฐกิจไทยจะประสบปัญหาเสถียรภาพทางเศรษฐกิจรุนแรงถึงสองครั้งในปี ๒๕๒๔ และ ๒๕๔๐ แต่การให้ความสำคัญกับการรักษาวินัยทางการเงินและการคลังทำให้เสถียรภาพของเศรษฐกิจไทยอยู่ในเกณฑ์ที่แข็งแกร่ง โดยเฉพาะเมื่อเทียบกับประเทศที่มีระดับการพัฒนาในระดับใกล้เคียงกัน อย่างไรก็ตาม เสถียรภาพทางเศรษฐกิจซึ่งเป็นจุดแข็งของเศรษฐกิจไทยและเอื้ออำนวยต่อการขยายตัวทางเศรษฐกิจมาอย่างต่อเนื่องเริ่มมีสัญญาณที่จะเป็นข้อจำกัดต่อการขยายตัวทางเศรษฐกิจในระยะยาวมากขึ้น โดยเฉพาะหนี้สาธารณะซึ่งเพิ่มขึ้นจากเฉลี่ยร้อยละ ๓๗.๙ ในช่วงแผนพัฒนาฯ ฉบับที่ ๑๐ เป็นร้อยละ ๔๒.๒ ในช่วง ๓ ปีแรกของแผนพัฒนาฯ ฉบับที่ ๑๑ ซึ่งชี้ให้เห็นว่าแม้จะอยู่ภายใต้กรอบวินัยทางการคลังแต่มีแนวโน้มเพิ่มขึ้นจากผลของการดำเนินมาตรการกระตุ้นเศรษฐกิจระยะสั้นในระยะที่ผ่านมาและจะเป็นข้อจำกัดต่อการใช้มาตรการทางการคลังในการกระตุ้นเศรษฐกิจและการพัฒนาศักยภาพการขยายตัวทางเศรษฐกิจในระยะต่อไป

๒.๑.๕ อันดับความสามารถในการแข่งขันโดยรวมยังปรับตัวดีขึ้นไม่มากนัก เนื่องจากต่างประเทศมีพลังการขับเคลื่อนมากกว่าไทย และประเทศไทยอยู่ในสถานการณ์การแข่งขันที่อยู่ตรงกลางระหว่างประเทศที่มีความได้เปรียบด้านต้นทุนแรงงานและการผลิต และประเทศที่มีความก้าวหน้าและความสามารถในการแข่งขันทางนวัตกรรมและความคิดสร้างสรรค์ โดยในปี พ.ศ. ๒๕๕๗ WEF (World Economic Forum) ได้จัดอันดับความสามารถในการแข่งขันของประเทศไทยเป็นอันดับที่ ๓๑ จาก ๑๔๔ ประเทศ และในปี พ.ศ.๒๕๕๗ IMD (International Institute for Management Development) ได้จัดอันดับไว้ที่ ๓๐ จาก ๖๑ ประเทศชั้นนำ ในขณะที่ผลการวิจัยประเทศที่มีความสะดวกในการเข้าไปประกอบธุรกิจประจำปี ๒๕๕๘ หรือ Ease of Doing Business ๒๐๑๕ ซึ่งดำเนินการโดยธนาคารโลกนั้นประเทศไทยได้รับการจัดให้อยู่ในอันดับที่ ๒๖ จาก ๑๘๙ ประเทศทั่วโลก

๒.๑.๖ สถานการณ์การพัฒนาวิทยาศาสตร์ เทคโนโลยี วิจัย และนวัตกรรมของประเทศได้รับการยกระดับดีขึ้น จากการฉีกกำลังของหน่วยงานด้านวิทยาศาสตร์ เทคโนโลยี วิจัย และนวัตกรรม และเชื่อมโยงให้เกิดความมั่นใจของภาคธุรกิจเอกชน แต่ยังคงอยู่ในระดับต่ำเมื่อเปรียบเทียบกับกลุ่มประเทศที่มีรายได้สูงโดยในปี ๒๕๕๗ อันดับความพร้อมด้านโครงสร้างพื้นฐานทางวิทยาศาสตร์อยู่ที่ ๔๗ และด้านเทคโนโลยีที่ ๔๔ จาก ๖๑ ประเทศที่จัดอันดับโดย IMD ลดลงเมื่อเทียบกับอันดับที่ ๓๗ และ ๔๓ ตามลำดับในปี ๒๕๕๑ และตลอดช่วงระยะเวลา ๑๔ ปีที่ผ่านมา (๒๕๔๓-๒๕๕๖) ค่าเฉลี่ยการลงทุนด้านการวิจัยและพัฒนาต่อ GDP ยังคงอยู่ในระดับร้อยละ ๐.๑๗ ต่อ GDP โดยในปี ๒๕๕๖ (ข้อมูลล่าสุด) ประเทศไทยมีการลงทุนด้านการวิจัยและพัฒนาเพิ่มขึ้นเป็นร้อยละ ๐.๔๘ ต่อ GDP โดยเป็นการลงทุนวิจัยและพัฒนาจากภาครัฐประมาณร้อยละ ๕๓ และจากภาคเอกชนประมาณร้อยละ ๔๗ ขณะที่ประเทศที่พัฒนาแล้ว เช่น เกาหลีใต้ ญี่ปุ่น สหรัฐอเมริกา ออสเตรเลีย มีค่าใช้จ่ายเพื่อการวิจัยและพัฒนาอยู่ที่ร้อยละ ๔.๐๓, ๓.๓๕, ๒.๗๙, และ ๒.๒๗ ต่อ GDP ในปี ๒๕๕๕ ตามลำดับ

ขณะเดียวกันบุคลากรด้านการวิจัยและพัฒนาของประเทศยังมีจำนวนไม่เพียงพอต่อการส่งเสริมการพัฒนาวิทยาศาสตร์ เทคโนโลยี วิจัย และนวัตกรรมในระดับก้าวหน้า โดยในปี ๒๕๕๖ บุคลากรด้านการวิจัยและพัฒนา มีจำนวน ๑๑ คนต่อประชากร ๑๐,๐๐๐ คน ซึ่งเมื่อเปรียบเทียบกับประเทศพัฒนาแล้ว ส่วนใหญ่จะอยู่ที่ระดับ ๒๐-๓๐ คนต่อประชากร ๑๐,๐๐๐ คน

๒.๑.๗ สถานการณ์ด้านโครงสร้างพื้นฐานยังคงมีปัญหาในหลายๆ ด้าน ประกอบด้วยรูปแบบการขนส่งยังไม่สามารถปรับเปลี่ยนจากทางถนนเป็นทางน้ำและทางรายได้ตามเป้าหมายและยังขาดการพัฒนาคุณภาพการให้บริการ การบริหารจัดการกิจการประปาอย่างขาดเอกภาพ การให้บริการน้ำประปายังกระจุกในเขตนครหลวงและเขตเมืองหลักในภูมิภาค และมีแหล่งน้ำดิบไม่เพียงพอ การให้บริการ ICT ยังไม่ทั่วถึงกระจุกตัวอยู่ในเมือง

และมีราคาค่อนข้างสูง ประสิทธิภาพการใช้พลังงานของประเทศมีแนวโน้มลดลงเล็กน้อยและยังคงเผชิญกับความเสถียรด้านความมั่นคงทั้งในระยะสั้นและระยะยาว นอกจากนี้ การส่งเสริมการวิจัยและพัฒนาเทคโนโลยีและการพัฒนานวัตกรรมด้านพลังงานและ ICT อยู่ในระดับต่ำและมีข้อจำกัด ยังไม่สามารถพัฒนาต่อยอดในเชิงพาณิชย์ได้อย่างเป็นรูปธรรมนอกจากนี้ ด้านบุคลากรและการบริหารจัดการ รวมทั้งกฎหมายที่เกี่ยวข้องกับการบริหารจัดการด้านโครงสร้างพื้นฐานยังขาดประสิทธิภาพ โดยเฉพาะการคุ้มครองทรัพย์สินทางปัญญา การทำธุรกรรมอิเล็กทรอนิกส์ การรักษาความปลอดภัย และข้อจำกัดต่อการทำธุรกิจใหม่และการประกอบกิจการในต่างประเทศ ตลอดจนบุคลากรด้านโลจิสติกส์ยังขาดความรู้และทักษะเฉพาะด้านที่ตรงต่อความต้องการของอุตสาหกรรม เช่น ความรู้ด้านภาษา ความรู้ด้านเทคโนโลยี และความรู้ในการดำเนินธุรกิจต่างประเทศ เป็นต้น

๒.๒ ด้านสังคม

๒.๒.๑ โครงสร้างประชากรเปลี่ยนแปลงเข้าสู่การเป็นสังคมสูงวัย แต่ยังคงมีปัญหาทั้งในเชิงปริมาณและคุณภาพของประชากรในทุกช่วงวัย เนื่องจากปัจจัยหลักๆ ได้แก่

(๑) ประชากรวัยเด็กของไทยมีจำนวนลดลงอย่างรวดเร็ว มีพัฒนาการไม่สมวัยและการตั้งครรภ์ในกลุ่มวัยรุ่นที่มีแนวโน้มเพิ่มขึ้น อัตราการเจริญพันธุ์รวมลดลงจาก ๖.๓ คน ในช่วงปี ๒๕๐๗-๒๕๐๘ เป็น ๑.๖๒ คน ในช่วงปี ๒๕๔๘-๒๕๕๘ และคาดว่าในปี ๒๕๘๓ จะลดลงเหลือเพียง ๑.๓ คน

(๒) กำลังแรงงานมีแนวโน้มลดลง และแรงงานกว่าร้อยละ ๓๐ เป็นประชากรกลุ่มเจนเนอเรชั่น Y (Gen Y)* ขณะที่ผลิตภาพแรงงานยังเพิ่มขึ้นช้า ซึ่งจะเป็ข้อจำกัดต่อการพัฒนาในระยะต่อไป กำลังแรงงานของไทยมีจำนวน ๓๘.๙ ล้านคนในช่วงปี ๒๕๕๕-๒๕๕๗ และเริ่มลดลงร้อยละ ๐.๑ ในปี ๒๕๕๖ และร้อยละ ๐.๒ ในปี ๒๕๕๗ ขณะที่ผลิตภาพแรงงานเฉลี่ยเพิ่มขึ้นร้อยละ ๒.๒ ต่อปีในช่วง ๑๐ ปีที่ผ่านมา (ปี ๒๕๔๘-๒๕๕๗) แต่ยังต่ำกว่าประเทศเพื่อนบ้าน เช่น มาเลเซีย ๑ เท่าตัว และสิงคโปร์ ๕ เท่าตัว และกำลังแรงงานกว่าร้อยละ ๖๕.๑ มีการศึกษาระดับมัธยมต้นและต่ำกว่า นอกจากนี้ กำลังแรงงานกลุ่มเจนเนอเรชั่นวายซึ่งมีจำนวนร้อยละ ๒๗ ของประชากรในปี ๒๕๕๓ มีลักษณะความเป็นปัจเจกสูง ไม่ให้ความสำคัญกับการมีครอบครัว ส่งผลต่อรูปแบบการประกอบอาชีพและอัตราการเจริญพันธุ์รวมของประเทศในอนาคต

(๓) กลุ่มผู้สูงอายุวัยกลางและวัยปลายมีแนวโน้มเพิ่มสูงขึ้น สะท้อนถึงภาระค่าใช้จ่ายด้านสุขภาพที่เพิ่มมากขึ้น ขณะที่ผู้สูงอายุจำนวนมากยังมีรายได้ไม่เพียงพอในการยังชีพ ผู้สูงอายุมีแนวโน้มเพิ่มขึ้นจาก ๑๐.๓ ล้านคน (ร้อยละ ๑๖.๒) ในปี ๒๕๕๘ เป็น ๒๐.๕ ล้านคน (ร้อยละ ๓๒.๑) ในปี ๒๕๘๓ การเพิ่มขึ้นของผู้สูงอายุวัยกลางและวัยปลายจะส่งผลต่อภาระค่าใช้จ่ายในการดูแลที่เพิ่มสูงขึ้น แม้ผู้สูงอายุมีส่วนร่วมในกำลังแรงงานเพิ่มขึ้น แต่มีรายได้ไม่เพียงพอกับค่าใช้จ่าย เนื่องจากมีการออมน้อย และแหล่งรายได้หลักร้อยละ ๗๘.๕ ของรายได้ทั้งหมดมาจากการเกื้อหนุนของบุตร

๒.๒.๒ คริวเรือนไทยโดยเฉลี่ยมีขนาดลดลงและรูปแบบของครอบครัวเปลี่ยนแปลงมีหลากหลายรูปแบบมากขึ้น อัตราการเจริญพันธุ์ที่ลดลงส่งผลให้ขนาดครัวเรือนโดยเฉลี่ยลดลงจาก ๓.๖ คนในปี ๒๕๔๓ เหลือ ๓ คน ในปี ๒๕๕๖ โดยครัวเรือนเดี่ยว ครัวเรือน ๑ รุ่น และครัวเรือนแห่วงกลางมีการขยายตัวมากที่สุดในช่วงปี ๒๕๔๓-๒๕๕๖ ส่งผลให้ความสัมพันธ์ทางสังคมและครอบครัวเปลี่ยนแปลงไปทำให้ครอบครัวเสี่ยงต่อการล่มสลาย

๒.๒.๓ คนไทยยังมีปัญหาเชิงคุณภาพทั้งด้านสุขภาพ การเรียนรู้ และคุณธรรมจริยธรรม โดยคนไทยมีอายุคาดเฉลี่ยสูงขึ้น อายุคาดเฉลี่ยเมื่อแรกเกิดของคนไทย ปี ๒๕๕๗ เพศชาย ๗๑.๓ ปี เพศหญิง ๗๘.๒ ปี แต่เสียชีวิตก่อนวัยอันควรจากโรคและการบาดเจ็บ เนื่องจากโรคไม่ติดต่อและอุบัติเหตุ อย่างไรก็ตามคนไทยได้รับโอกาสทางการศึกษาสูงขึ้น จำนวนปีการศึกษาเฉลี่ยของประชากรวัยแรงงานอายุ ๑๕.๕๙ ปี เพิ่มขึ้นอย่างต่อเนื่อง โดยช่วงปี ๒๕๕๑-๒๕๕๖ มีการศึกษาเฉลี่ย ๘.๙ ปี ขณะที่คุณภาพการศึกษาอยู่ในระดับต่ำ สะท้อนได้จากคะแนน

ผลสัมฤทธิ์ทางการเรียนของนักเรียนชั้นพื้นฐาน (O-NET) ในปี ๒๕๕๖ มีค่าเฉลี่ยต่ำกว่าร้อยละ ๕๐ นอกจากนี้คนไทยส่วนใหญ่มีปัญหาด้านคุณธรรมจริยธรรม โดยผลการวิจัยและการสำรวจต่างๆ พบว่าปัญหาสำคัญที่สุดคือ ความซื่อสัตย์สุจริต และการทุจริตคอร์รัปชัน โดยเห็นว่าต้องส่งเสริมคุณธรรมจริยธรรมในสังคมไทยเร่งด่วน

๒.๒.๔ สถานการณ์ความยากจนมีแนวโน้มลดลง แต่ยังคงมีความเหลื่อมล้ำของการกระจายรายได้ สัดส่วนคนจนลดลงอย่างต่อเนื่องจากร้อยละ ๔๒ ในปี ๒๕๔๓ เหลือร้อยละ ๑๐.๙ ในปี ๒๕๕๖ แต่ความยากจนยังกระจุกตัวหนาแน่นในภาคตะวันออกเฉียงเหนือและภาคเหนือ ขณะที่ความเหลื่อมล้ำด้านรายได้มีแนวโน้มดีขึ้นเล็กน้อย ค่าสัมประสิทธิ์ความไม่เสมอภาค (Gini Coefficient) ด้านรายได้ลดลงจาก ๐.๔๘๔ ในปี ๒๕๕๔ เหลือ ๐.๔๖๕ ในปี ๒๕๕๖ อย่างไรก็ตามความแตกต่างของรายได้ระหว่างกลุ่มคนรวยที่สุดกับกลุ่มคนจนที่สุดแตกต่างกันถึง ๓๔.๙ เท่า ในปี ๒๕๕๖ โดยกลุ่มคนรวยที่สุดร้อยละ ๑๐ ถือครองรายได้สูงถึงร้อยละ ๓๖.๘ ของรายได้ทั้งหมด ขณะที่กลุ่มคนจนที่สุดร้อยละ ๑๐ ถือครองรายได้เพียงร้อยละ ๑.๑ สาเหตุพื้นฐานที่สำคัญจากโครงสร้างเศรษฐกิจที่ไม่สมดุล ส่งผลให้การกระจายประโยชน์ของการพัฒนาไปยังกลุ่มคนต่างๆ ในสังคมไม่ทั่วถึง* ประชากรที่เกิดช่วงปี ๒๕๕๕ - ๒๕๕๖

๒.๒.๕ ความเหลื่อมล้ำระหว่างกลุ่มคนยังคงเป็นปัญหาสำคัญของสังคมไทย อันเนื่องมาจาก

(๑) ความเหลื่อมล้ำด้านสินทรัพย์ทั้งด้านการเงินและการถือครองที่ดินยังคงกระจุกตัวอยู่ในกลุ่มคนเพียงส่วนน้อย โดยเฉพาะอย่างยิ่งการถือครองที่ดินโดยกลุ่มผู้ถือครองที่ดินร้อยละ ๒๐ มีการถือครองที่ดินมากที่สุด มีสัดส่วนการถือครองที่ดินสูงกว่ากลุ่มผู้ถือครองที่ดินร้อยละ ๒๐ ที่มีการถือครองที่ดินน้อยที่สุด ๓๒๕.๗ เท่า เนื่องจากปัญหากรรมสิทธิ์ที่ดิน และการขาดประสิทธิภาพในการบริหารจัดการที่ดินว่างเปล่าของภาครัฐ

(๒) เด็กยากจนยังเข้าไม่ถึงการศึกษาขั้นพื้นฐานขณะที่โอกาสในการเข้าถึงการศึกษาในระดับปริญาตรียังมีความแตกต่างกันตามฐานะของกลุ่มประชากร ระหว่างเขตเมือง-ชนบทและระหว่างภูมิภาค มีปัจจัยหลักมาจากปัญหาเรื่องค่าครองชีพและการเดินทางไปศึกษา โดยกลุ่มประชากรร้อยละ ๑๐ ที่มีฐานะความเป็นอยู่ดีที่สุดในปี ๒๕๕๖ มีโอกาสเข้าถึงการศึกษาระดับปริญาตรีมากกว่ากลุ่มประชากรร้อยละ ๑๐ ที่มีฐานะความเป็นอยู่ด้อยที่สุดประมาณ ๑๙.๑ เท่า นักศึกษาในเขตเมืองมีโอกาสสูงกว่านักศึกษาในเขตชนบทประมาณ ๒.๒ เท่า

(๓) คุณภาพการให้บริการสาธารณสุขยังคงมีความเหลื่อมล้ำกันระหว่างภูมิภาค โดยเฉพาะการกระจายทรัพยากรทางการแพทย์และสาธารณสุข อาทิ จากการสำรวจทรัพยากรสาธารณสุขในปี ๒๕๕๖ พบว่า อัตราส่วนแพทย์ต่อประชากรระหว่างกรุงเทพฯ และภาคตะวันออกเฉียงเหนือต่างกันถึง ๓.๖ เท่า

(๔) ความเหลื่อมล้ำการเข้าถึงการคุ้มครองทางสังคมของแรงงาน แรงงานอิสระเข้าถึงการคุ้มครองมากขึ้น จากการเข้าถึงการประกันตนตามมาตรา ๕๐ ที่เพิ่มขึ้นจาก ๑.๒๙ ล้านคน ในปี ๒๕๕๕ เป็น ๒.๔๗๑ ล้านคน ในปี ๒๕๕๗ ทำให้แรงงานในระบบมีสัดส่วนเพิ่มขึ้นเป็นร้อยละ ๔๒.๔ ในปี ๒๕๕๗ อย่างไรก็ตาม แรงงานในระบบได้รับค่าจ้างเฉลี่ยสูงกว่าแรงงานนอกระบบประมาณ ๒.๑ เท่า ในปี ๒๕๕๖

(๕) ความเหลื่อมล้ำด้านกระบวนการยุติธรรม เนื่องจากประชาชนไม่เข้าใจกฎหมาย เข้าไม่ถึงกระบวนการยุติธรรม และหน่วยงานในกระบวนการยุติธรรมขาดการบูรณาการในการทำงาน นอกจากนี้ผู้มีรายได้น้อยมักไม่ได้รับความเป็นธรรม ไม่สามารถต่อสู้คดีจากการที่ไม่สามารถรับภาระค่าใช้จ่ายในกระบวนการยุติธรรมและต้องใช้ระยะเวลายาวนาน

๒.๒.๖ คนไทยมีความมั่นคงทางสังคมมากขึ้น จากการที่คนไทยกว่าร้อยละ ๙๙.๙ ได้รับความคุ้มครองทางด้านสุขภาพ โดยอยู่ภายใต้ระบบประกันสุขภาพถ้วนหน้าร้อยละ ๗๓.๘ ระบบประกันสังคมร้อยละ ๑๖.๗ และระบบสวัสดิการรักษายาบาลข้าราชการ/รัฐวิสาหกิจร้อยละ ๗.๑ ขณะที่ กลุ่มผู้ด้อยโอกาสมิ

หลักประกันทางรายได้มั่นคงขึ้นและมีความครอบคลุมมากขึ้นโดยในปี ๒๕๕๘ ผู้สูงอายุได้รับการสงเคราะห์เบี้ยยังชีพเพิ่มขึ้นเป็นแบบขั้นบันไดตามช่วงอายุ ๘.๓ ล้านคน จากผู้สูงอายุทั่วประเทศ ๑๐.๔ ล้านคน ส่วนผู้พิการได้รับเบี้ยยังชีพเพิ่มขึ้นเป็น ๘๐๐ บาท ครอบคลุมผู้พิการร้อยละ ๘๙.๕ และรัฐให้เงินอุดหนุนแก่เด็กด้อยโอกาสที่อยู่ในครอบครัวยากจนให้ได้รับการเลี้ยงดูที่มีคุณภาพภายใต้โครงการอุดหนุนเพื่อการเลี้ยงดูเด็กแรกเกิดอย่างไรก็ตามสวัสดิการด้านที่อยู่อาศัยยังไม่ครอบคลุมกลุ่มผู้มีรายได้น้อยและผู้ยากไร้ แม้ว่ารัฐจัดสวัสดิการด้านที่อยู่อาศัยภายใต้โครงการต่างๆ แต่ปัจจุบันกลุ่มผู้มีรายได้น้อยและรายได้ปานกลางยังไม่มีกรรมสิทธิ์ในที่อยู่อาศัยถึง ๔.๕๔๔,๙๒๖ ครัวเรือน อย่างไรก็ตาม รัฐเริ่มให้ความสำคัญกับการพัฒนาที่อยู่อาศัยแก่ผู้สูงอายุโดยเฉพาะผู้ที่มีรายได้น้อยและผู้ยากไร้

๒.๒.๗ วัฒนธรรมอันดีงามของไทยเริ่มเสื่อมถอยและสังคมไทยมีแนวโน้มเป็นสังคมพหุวัฒนธรรมมากขึ้น อาทิ การให้คุณค่ากับความสนุกสนาน และความสะดวกสบาย ละเลยเรื่องวินัย มีความเห็นแก่ตัว ไม่รู้จักเสียสละ ไม่เอื้อเฟื้อเผื่อแผ่ และขาดความรับผิดชอบ นอกจากนี้ยังมีแนวโน้มการเป็นสังคมพหุวัฒนธรรม โดยเฉพาะการเข้ามาของแรงงานต่างชาติที่ก่อให้เกิดการนำเอาวัฒนธรรมต้นทางผสมผสานกับวัฒนธรรมท้องถิ่น

๒.๒.๘ ความเข้มแข็งของชุมชนมีแนวโน้มที่ดีขึ้น ชุมชนสามารถแก้ปัญหาและสนองตอบความต้องการของชุมชนด้วยตนเองได้ดีขึ้น โดยมีกระบวนการจัดทำแผนชุมชนที่ครอบคลุมทุกพื้นที่และบูรณาการเป็นแผนตำบลเพื่อเชื่อมโยงกับแผนขององค์กรปกครองส่วนท้องถิ่น แผนพัฒนาอำเภอและแผนพัฒนาจังหวัด เพื่อให้ได้รับการสนับสนุนทั้งในด้านองค์ความรู้ และงบประมาณในกิจกรรมที่เกินความสามารถของชุมชน มีการรวมกลุ่มทำกิจกรรมทั้งด้านเศรษฐกิจ สังคม สิ่งแวดล้อมและเชื่อมโยงเป็นเครือข่ายเพิ่มขึ้นจาก ๑๔๒,๖๓๒ แห่งในปี ๒๕๕๕ เป็น ๑๕๒,๓๗๗ แห่ง ในปี ๒๕๕๖ ส่วนใหญ่เป็นกลุ่มธุรกิจชุมชนและอาชีพ ร้อยละ ๓๒.๕๑ ขององค์กรทั้งหมด และองค์กรการเงิน ร้อยละ ๒๖.๗๗

๒.๒.๙ ความไม่ยอมรับในความคิดเห็นที่แตกต่างกันส่งผลให้เกิดความขัดแย้งในสังคม ในช่วงระยะเวลากว่า ๑๐ ปีที่ผ่านมา ความขัดแย้งในเชิงความคิดเห็นทางการเมืองของกลุ่มต่างๆ ที่มีความรุนแรงมากขึ้นนำไปสู่ความสูญเสียต่อชีวิต ทรัพย์สิน และส่งผลกระทบต่อสภาพจิตใจของประชาชนทั้งทางตรงและทางอ้อม

๒.๓ ด้านทรัพยากรธรรมชาติและสิ่งแวดล้อม

๒.๓.๑ ทรัพยากรธรรมชาติส่วนใหญ่ถูกนำไปใช้ในการพัฒนาจำนวนมากก่อให้เกิดความเสื่อมโทรมอย่างต่อเนื่องและเกิดปัญหาความขัดแย้งในการใช้ประโยชน์ทรัพยากรธรรมชาติมากขึ้น

(๑) **พื้นที่ป่าไม้ลดลง** เนื่องจากจำนวนประชากรที่เพิ่มมากขึ้น ทำให้ความต้องการใช้ที่ดินเพื่อการผลิตทางการเกษตร การอยู่อาศัย และการพัฒนาโครงสร้างพื้นฐานเพิ่มมากขึ้นตามไปด้วย พื้นที่ป่าไม้จึงถูกบุกรุกทำลายมากขึ้น โดยพื้นที่ป่าไม้ลดลงจาก ๑๗๑.๐๒ ล้านไร่ หรือร้อยละ ๕๓.๓๓ ของพื้นที่ทั้งหมดของประเทศในปี ๒๕๐๔ เป็น ๑๐๒ ล้านไร่ หรือคิดเป็นร้อยละ ๓๑.๖ ในปี ๒๕๕๖

(๒) **ทรัพยากรดินเสื่อมโทรมทำให้ความหลากหลายทางชีวภาพถูกคุกคาม** ทรัพยากรดินและที่ดินมีปัญหาความเสื่อมโทรมของดินจากการใช้ประโยชน์ที่ไม่ถูกต้องตามหลักวิชาการดินเกษตรกรรมเสื่อมคุณภาพ การชะล้างพังทลายของดิน นอกจากนี้ ยังมีปัญหาพื้นที่สูงชันหรือพื้นที่ภูเขา ซึ่งมีข้อจำกัดในการนำไปใช้ประโยชน์ การใช้ทรัพยากรที่ดินของประเทศยังไม่มีประสิทธิภาพและขาดการบูรณาการของหน่วยงานที่เกี่ยวข้อง การบริหารจัดการที่ดินมีปัญหาความไม่เป็นธรรมและการกระจายสิทธิการถือครองที่ดิน ความหลากหลายทางชีวภาพกำลังตกอยู่ภายใต้ภาวะถูกคุกคาม โดยมีสาเหตุมาจากการสูญเสียระบบนิเวศป่าไม้อย่างต่อเนื่องเป็นเวลานาน

(๓) ป่าชายเลนและระบบนิเวศชายฝั่งถูกทำลาย และมีการเปลี่ยนแปลงสภาพไปใช้ประโยชน์อื่นๆ จำนวนมาก เช่น การเพาะเลี้ยงชายฝั่ง โดยเฉพาะการทำนากุ้ง การขยายตัวของเมืองและอุตสาหกรรม ทำให้พื้นที่ป่าชายเลนลดลงจากปี ๒๕๐๔ ที่มีพื้นที่ป่าชายเลนกว่า ๒.๓ ล้านไร่ เหลือเพียง ๑.๕ ล้านไร่ ในปี ๒๕๕๒ คิดเป็นการลดลงร้อยละ ๓๔.๘ ทำให้รัฐเริ่มมีนโยบายปกป้องป่าชายเลนอย่างจริงจังโดยไม่อนุญาตการต่อสัมปทานบัตรทั้งหมดตั้งแต่ปี ๒๕๓๔ และห้ามการใช้ประโยชน์อื่นๆ อย่างไรก็ตามในระหว่างปี ๒๕๔๙-๒๕๕๔ พบว่า ป่าชายเลนมีสภาพดีขึ้น ในปี ๒๕๕๔ ผลผลิตประมงทะเลมีปริมาณเพียง ๑.๖๑ ล้านตัน ลดลงจากปี ๒๕๔๙ ที่มีปริมาณ ๒.๔๒ ล้านตัน ในขณะที่พื้นที่เพาะเลี้ยงสัตว์น้ำชายฝั่งของประเทศไทยยังคงขยายตัวอย่างต่อเนื่องจากปริมาณความต้องการสัตว์น้ำเพิ่มมากขึ้น

(๔) การผลิตพลังงานในประเทศไม่เพียงพอกับความต้องการ แต่ประสิทธิภาพการใช้พลังงานดีขึ้น ความต้องการใช้พลังงานของประเทศเพิ่มขึ้นตลอด ๓๐ ปีที่ผ่านมาแต่การผลิตพลังงานเชิงพาณิชย์เพื่อการบริโภคภายในประเทศไม่เพียงพอกับความต้องการทำให้ต้องนำเข้าจากต่างประเทศเพิ่มขึ้นโดยในปี ๒๕๕๕ ต้องนำเข้าเพิ่มขึ้นร้อยละ ๖ อยู่ที่ระดับ ๑.๐๘ ล้านบาร์เรลเทียบเท่าน้ำมันดิบต่อวัน คิดเป็นร้อยละ ๕๔ ของความต้องการใช้ในปี ๒๕๕๕ และคิดเป็นร้อยละ ๑๒.๕ ของ GDP โดยน้ำมันดิบมีการนำเข้าสูงที่สุดคิดเป็นร้อยละ ๗๖ ของการนำเข้าพลังงานทั้งหมด ขณะที่การใช้พลังงานเชิงพาณิชย์ขั้นต้นในปี ๒๕๕๕ เพิ่มขึ้น ร้อยละ ๖.๘ อยู่ที่ระดับ ๑.๘๘๑ พันบาร์เรลเทียบเท่าน้ำมันดิบต่อวัน ทั้งนี้ ประสิทธิภาพการใช้พลังงานของประเทศไทยมีแนวโน้มดีขึ้น โดยมีอัตราการเพิ่มขึ้นของการใช้พลังงานต่ำกว่าอัตราขยายตัวของ GDP โดยในปี ๒๕๕๕ การเพิ่มขึ้นของ GDP ร้อยละ ๑ ขณะที่มีการใช้พลังงานเพิ่มขึ้นเพียงร้อยละ ๐.๖

(๕) ทรัพยากรน้ำยังมีส่วนที่ไม่สามารถจัดสรรได้ตามความต้องการ ประเทศไทยประกอบด้วย ๒๕ กลุ่มน้ำหลัก น้ำตามธรรมชาติมีปริมาณรวม ๒๘๕,๒๒๗ ล้านลูกบาศก์เมตร ขณะที่การพัฒนาแหล่งเก็บกักน้ำในประเทศมีความจุคิดเป็นร้อยละ ๒๘ ของปริมาณน้ำตามธรรมชาติ มีแอ่งน้ำบาดาลทั้งหมด ๒๗ แอ่ง น้ำบาดาลมีปริมาณการกักเก็บในชั้นน้ำบาดาลรวมประมาณ ๑.๑๓ ล้านล้านลูกบาศก์เมตร มีศักยภาพที่จะพัฒนาขึ้นมาใช้ได้ โดยไม่กระทบต่อปริมาณน้ำบาดาลที่มีอยู่ได้รวมปีละ ๖๘,๒๐๐ ล้านลูกบาศก์เมตร อย่างไรก็ตามการพัฒนาขึ้นมาใช้ได้ มีข้อจำกัดในเรื่องของความคุ้มทุน เนื่องจากมีค่าใช้จ่ายในการสูบน้ำ และการดำเนินการสำรวจสูง ขณะที่ภาพรวมความต้องการใช้น้ำในประเทศ ในปี ๒๕๕๗ มีจำนวนประมาณ ๑๕๑,๗๕๐ ล้านลูกบาศก์เมตร โดยที่ศักยภาพของการเข้าถึงแหล่งน้ำของภาคส่วนต่างๆ มีจำนวน ๑๐๒,๑๔๐ ล้านลูกบาศก์เมตร และยังไม่สามารถจัดสรรน้ำตามความต้องการได้อีกประมาณ ๔๙,๖๑๐ ล้านลูกบาศก์เมตร

๒.๓.๒ ปัญหาสิ่งแวดล้อมเพิ่มสูงขึ้นตามการขยายตัวของเศรษฐกิจและชุมชนเมือง

(๑) ปัญหาขยะมูลฝอยยังไม่ได้รับการแก้ไขอย่างมีประสิทธิภาพ แนวโน้มอัตราการเกิดขยะมูลฝอยเฉลี่ยต่อคนต่อวันเพิ่มสูงขึ้นจาก ๑.๐๔ กิโลกรัม/คน/วัน ในปี ๒๕๕๓ เป็น ๑.๑๑ กิโลกรัม/คน/วัน ในปี ๒๕๕๗ สถานที่กำจัดขยะแบบถูกต้องตามหลักวิชาการมีเพียงร้อยละ ๑๙ และมีการนำมูลฝอยกลับไปใช้ประโยชน์เพียงร้อยละ ๑๘ ทำให้มีปริมาณขยะสะสมตักเพิ่มสูงขึ้นถึง ๑๙.๙ ล้านตัน ในปี ๒๕๕๖ ของเสียอันตราย ในปี ๒๕๕๗ มีประมาณ ๒.๖๙ ล้านตัน โดยขยะอิเล็กทรอนิกส์มีแนวโน้มเพิ่มขึ้นร้อยละ ๑๐ ต่อปี เนื่องจากความก้าวหน้าทางเทคโนโลยีที่มีการปรับเปลี่ยนอย่างรวดเร็ว ส่งผลให้ในอนาคตอาจต้องประสบปัญหาการกำจัดซากของเสียเหล่านี้ หากภาครัฐไม่มีมาตรการหรือมีกฎหมายควบคุมการรีไซเคิลขยะอย่างครบวงจร ขณะที่การจัดการของเสียอันตรายจากภาคอุตสาหกรรมสามารถจัดการได้ประมาณร้อยละ ๗๐ โดยภาคอุตสาหกรรมมีการนำของเสียอันตรายกลับมาใช้ประโยชน์ใหม่มากขึ้น แต่ยังคงพบการลักลอบทิ้งกากอุตสาหกรรมในหลายพื้นที่อย่างต่อเนื่อง เนื่องจากต้นทุนในการกำจัดสูง

(๒) มลพิษทางอากาศยังเกินมาตรฐานหลายแห่ง แต่มีแนวโน้มดีขึ้น ในปี ๒๕๕๗

พบสารมลพิษทางอากาศเกินค่ามาตรฐานในหลายพื้นที่ของประเทศ และที่เป็นปัญหาสำคัญได้แก่ฝุ่นละอองก๊าซโอโซน และสารอินทรีย์ระเหยง่าย (VOCs) โดยมีพื้นที่วิกฤติในเขตพื้นที่มาบตาพุด จังหวัดระยอง ที่ยังคงประสบปัญหาสารอินทรีย์ระเหยง่าย ในขณะที่พื้นที่อื่น เช่น กรุงเทพฯ ปทุมธานี เชียงใหม่ ขอนแก่น พบสารเบนซินเกินค่ามาตรฐาน แต่ส่วนใหญ่มีปริมาณลดลงจากปีที่ผ่านมา ซึ่งได้รับผลดีจากการปรับปรุงมาตรฐานน้ำมันเชื้อเพลิงเมื่อต้นปี ๒๕๕๗ ทั้งนี้ ในพื้นที่กรุงเทพมหานคร การที่ปัญหาฝุ่นละอองและเบนซินมีปริมาณลดลงส่วนหนึ่งเป็นผลการปรับปรุงมาตรฐานน้ำมันเชื้อเพลิงจาก EURO ๓ เป็น EURO ๔ ตั้งแต่ปี ๒๕๕๕ และการปรับปรุงระบบขนส่งสาธารณะและทางจักรยาน การเข้มงวดกับการตรวจจับรถควันดำ อย่างไรก็ตาม ปัญหามลพิษทางอากาศในพื้นที่มาจากสาเหตุหลักคือปริมาณรถยนต์จำนวนมากสำหรับมลพิษจากหมอกควัน ในพื้นที่ภาคเหนือตอนบน พบว่าสถานการณ์ดีขึ้นเป็นลำดับ โดยความร่วมมือและการทำงานระหว่างภาครัฐ องค์กรปกครองส่วนท้องถิ่น (อปท.) และประชาชนดีขึ้น

(๓) คุณภาพน้ำที่อยู่ในเกณฑ์ดีมีแนวโน้มลดลง สถานการณ์คุณภาพน้ำในช่วง ๑๐ ปี

ที่ผ่านมา (พ.ศ. ๒๕๔๘-๒๕๕๗) มีแนวโน้มเสื่อมโทรมลง โดยแหล่งน้ำที่อยู่ในเกณฑ์ดีมีแนวโน้มลดลงส่วนแหล่งน้ำที่อยู่ในเกณฑ์พอใช้และเสื่อมโทรมมีแนวโน้มเพิ่มขึ้น สาเหตุสำคัญมาจากการชะหน้าดินที่มีปุ๋ยตกค้างจากการเกษตรและการปศุสัตว์ และการระบายน้ำเสียจากชุมชน ระบบบำบัดน้ำเสียรวมของชุมชน มีจำนวนไม่เพียงพอต่อการบำบัดน้ำเสียที่เพิ่มขึ้นตามการขยายตัวและการเจริญเติบโตของชุมชน โดยปัจจุบัน มีปริมาณน้ำเสียจากชุมชน ๑๐.๓ ล้านลูกบาศก์เมตรต่อวัน ขณะที่ระบบบำบัดน้ำเสียรองรับน้ำเสียที่เกิดขึ้นได้เพียงร้อยละ ๓๑

(๔) ประเทศไทยปล่อยก๊าซเรือนกระจกเพิ่มขึ้น แต่อัตราการเติบโตลดลง ปริมาณการ

ปล่อยก๊าซเรือนกระจกจากสาขาพลังงานมีแนวโน้มเพิ่มขึ้นอย่างต่อเนื่อง ตามปริมาณความต้องการใช้พลังงานที่เพิ่มขึ้นตามการขยายตัวทางเศรษฐกิจของประเทศ จากรายงานแห่งชาติฉบับที่ ๒ การจัดทำบัญชีก๊าซเรือนกระจกของประเทศไทย ระบุว่าประเทศไทยมีการปล่อยก๊าซเรือนกระจก ในปี ๒๕๓๓ ปริมาณ ๒๒๙.๐๘ ล้านตันคาร์บอนไดออกไซด์เทียบเท่า และเพิ่มเป็น ๒๖๕.๙ ล้านตันคาร์บอนไดออกไซด์เทียบเท่า ในปี ๒๕๔๗ โดยปริมาณการปล่อยก๊าซเรือนกระจกมีแนวโน้มเพิ่มขึ้นร้อยละ ๓.๓ ต่อปี อย่างไรก็ตาม อัตราการเติบโตลดลงในช่วง ๕ ปีที่ผ่านมา ทั้งนี้เนื่องมาจากมาตรการการลดก๊าซเรือนกระจกต่างๆ ที่มีการดำเนินงานเพิ่มมากขึ้นในประเทศ ประกอบกับการกักเก็บก๊าซเรือนกระจกในภาคป่าไม้และการใช้ประโยชน์ที่ดินมีแนวโน้มเพิ่มมากขึ้นร้อยละ ๑.๑ จึงส่งผลให้ภาคดังกล่าวเป็นภาคที่มีความสำคัญมากในการเพิ่มการดูดกลับและช่วยลดปริมาณการปล่อยก๊าซเรือนกระจกโดยรวมของประเทศ

๒.๓.๓ ภัยพิบัติทางธรรมชาติโดยเฉพาะอย่างยิ่งอุทกภัยเกิดขึ้นบ่อยครั้งและมีความรุนแรงมากขึ้น ส่งผลกระทบต่อภาคการผลิตและวิถีการดำรงชีวิตของคนไทย ทั้งอุทกภัย ภัยแล้ง ภัยดินถล่ม สร้างความเสียหายนับเป็นมูลค่ากว่าหมื่นล้านบาท อันเป็นผลกระทบมาจากการเปลี่ยนแปลงสภาพภูมิอากาศภัยพิบัติทางธรรมชาติโดยเฉพาะอย่างยิ่งอุทกภัยมีแนวโน้มและความถี่มากขึ้น ซึ่งจะส่งผลกระทบต่อภาคการผลิตและวิถีการดำรงชีวิตของคนไทยเป็นประจำทุกปีในมิติของจำนวนประชากรเสี่ยงภัยจะพบว่าภัยแล้งเป็นภัยธรรมชาติที่ส่งผลกระทบต่อประชากรเป็นจำนวนมากกว่าภัยประเภทอื่นๆ ในขณะที่น้ำท่วมเป็นภัยธรรมชาติที่ส่งผลให้ประเทศไทยถูกจัดอยู่ในลำดับประเทศที่มีความเสี่ยงต่อน้ำท่วมของโลก

๒.๔ ด้านการบริหารจัดการและการปรับปรุงประสิทธิภาพกลไกการพัฒนา

๒.๔.๑ ด้านธรรมาภิบาล

(๑) ประเทศไทยจะต้องให้ความสำคัญกับเรื่องธรรมาภิบาลอย่างเร่งด่วน จากการประเมินผ่านดัชนีความอยู่เย็นเป็นสุขร่วมกันในสังคมไทย ชี้ว่าสังคมไทยในภาพรวมมีความอยู่เย็นเป็นสุขร่วมกันอยู่ในระดับปานกลางในปี ๒๕๕๖ แต่องค์ประกอบด้านสังคมประชาธิปไตยที่มีธรรมาภิบาลอยู่ในระดับที่ต้องเร่งแก้ไข

สถานการณ์ดังกล่าว ถือเป็นความจำเป็นของประเทศไทยที่จะต้องให้ความสำคัญกับเรื่องธรรมาภิบาลอย่างเร่งด่วน เนื่องจากสถานการณ์วิกฤตคุณธรรม จริยธรรมและธรรมาภิบาลของสังคมไทยหลักธรรมาภิบาลตามระเบียบสำนักนายกรัฐมนตรีว่าด้วยการสร้างระบบบริหารกิจการบ้านเมืองและสังคมที่ดี พ.ศ.๒๕๕๒ มีอย่างน้อย ๖ ประการคือ (๑) หลักนิติธรรม (๒) หลักคุณธรรม (๓) หลักความโปร่งใส (๔) หลักความมีส่วนร่วม (๕) หลักความรับผิดชอบ (๖) หลักความคุ้มค่า ขณะนี้ ได้มีการสะสมตัวและลุกลามสู่ทุกภาคส่วน ได้แก่ ภาคการเมืองทั้งระดับชาติและระดับท้องถิ่นที่มีการซื้อสิทธิ์ ขายเสียง มีการทุจริตเพื่อให้ได้รับการเลือกตั้ง มีผลประโยชน์ส่วนตนทับซ้อนกับผลประโยชน์รัฐหน่วยงานภาครัฐ มีระบบการบริหารงานที่ไม่เป็นธรรมาภิบาล มีการใช้อำนาจหน้าที่โดยมิชอบหาผลประโยชน์ให้ตนเองและพวกพ้อง ภาคธุรกิจบางส่วนมีการร่วมมือกับนักการเมืองและข้าราชการ กระทำการทุจริตเพื่อให้ได้งานจากภาครัฐ ปิดงานอย่างรวดเร็ว ผูกขาดทางธุรกิจ หลีกเลียงภาษี ขาดความรับผิดชอบต่อผู้บริโภค ภาคประชาชนมีแนวโน้มยอมรับการทุจริตต่างๆ ที่ตนเองได้รับประโยชน์มากขึ้นสถาบันทางศาสนา บางส่วนประพฤติผิดคุณธรรมและจริยธรรมเสียเอง มีปัญหาการบริหารจัดการทรัพย์สินของส่วนรวม ขาดความโปร่งใส ปล่อยให้คนบางกลุ่มใช้ศาสนาเป็นเครื่องมือแสวงหาประโยชน์ สื่อมวลชนหลายสำนักวางตัวไม่เป็นกลาง ไม่แสดงบทบาทในการต่อต้านการทุจริตหรือปกปิดข้อเท็จจริง รับผลประโยชน์จากกลุ่มนายทุนและนักธุรกิจ การเมืองจนไม่สามารถรักษาจริยธรรมหรือจรรยาบรรณของวิชาชีพได้

(๒) ภาคเอกชนมีการประเมินหลักบรรษัทภิบาล ตั้งแต่ปี ๒๕๔๔ โดยสมาคมส่งเสริมสถาบันกรรมการบริษัทไทย (Thai Institute of Directors : IOD) ได้สำรวจการกำกับดูแลกิจการของบริษัทจดทะเบียนในตลาดหลักทรัพย์แห่งประเทศไทยอย่างต่อเนื่อง พบว่าบริษัทจดทะเบียนที่มีธรรมาภิบาลมีคะแนนเฉลี่ยอยู่ที่ ๗๒% ในปี ๒๕๕๗ ถือว่าอยู่ในระดับดีเมื่อเทียบกับปี ๒๕๔๕ ที่มีคะแนนเฉลี่ยอยู่ที่ ๕๒% และมีคะแนนเฉลี่ยลดลงเมื่อเทียบกับปี ๒๕๕๔ ที่มีคะแนนเฉลี่ยอยู่ที่ ๗๗% แสดงให้เห็นว่า บริษัทจดทะเบียนไทยให้ความสำคัญในการพัฒนาการกำกับดูแลกิจการที่ดีเพื่อโอกาสในการเติบโตอย่างยั่งยืนและสร้างความเชื่อมั่นแก่ผู้ลงทุนทั้งในประเทศและต่างประเทศสู่การยอมรับในระดับสากล

๒.๔.๒ ด้านการบริหารจัดการภาครัฐและการกระจายอำนาจ

(๑) การบริหารจัดการภาครัฐมีการปรับปรุงตามยุคสมัย พระราชบัญญัติระเบียบบริหารราชการแผ่นดิน พ.ศ.๒๕๓๔ ได้จัดระเบียบการบริหารราชการแผ่นดินแบ่งออกเป็น ๓ ส่วนได้แก่ บริหารราชการส่วนกลาง บริหารราชการส่วนภูมิภาค และบริหารราชการส่วนท้องถิ่นที่ใช้หลักการกระจายอำนาจที่ส่วนกลางได้มอบอำนาจระดับหนึ่งให้ประชาชนในท้องถิ่นไปดำเนินการปกครองตนเองอย่างอิสระโดยที่ไม่ขัดต่อกฎหมายของประเทศ ทั้งสามส่วนนี้อยู่ในการควบคุมและบริหารงานของคณะรัฐมนตรี ซึ่งมีหน้าที่รับผิดชอบบริหารราชการแผ่นดิน รวมไปถึงการกำหนดนโยบายเพื่อให้ข้าราชการนำไปปฏิบัติ ทั้งนี้การปฏิรูประบบราชการที่เกิดการเปลี่ยนแปลงอย่างชัดเจนในโครงสร้างของหน่วยราชการเกิดขึ้นจากพระราชบัญญัติปรับปรุงกระทรวง ทบวง กรม พ.ศ.๒๕๔๕ มีการกำหนดส่วนราชการไว้เป็น ๒๐ กระทรวง และส่วนราชการไม่สังกัดสำนักนายกรัฐมนตรี กระทรวง หรือทบวง

(๒) การกระจายอำนาจเกิดผลสำเร็จหลายด้านแต่ยังมีปัญหาที่ต้องแก้ไข การกระจายอำนาจให้แก่ อปท. ในระยะที่ผ่านมาได้ดำเนินการตามแนวทางของรัฐธรรมนูญแห่งราชอาณาจักรไทย พ.ศ.๒๕๔๐ และ พ.ศ.๒๕๕๐ และตามแผนการกระจายอำนาจให้แก่องค์กรปกครองส่วนท้องถิ่น และแผนปฏิบัติการกำหนดขั้นตอนการกระจายอำนาจให้แก่องค์กรปกครองส่วนท้องถิ่นฉบับที่ ๑ และฉบับที่ ๒ นอกจากนี้ มีการใช้งบประมาณเป็นตัวกระตุ้นให้เกิดการถ่ายโอนภารกิจ หน้าที่และเพิ่มรายได้ในการดำเนินงานของ อปท. โดยในปีงบประมาณ พ.ศ.๒๕๔๓ สัดส่วนของรายได้ของท้องถิ่นต่อรายได้รัฐบาลคิดเป็นร้อยละ ๑๓.๓๑ เพิ่มขึ้นเป็นร้อยละ ๒๕.๑๗ ในปีงบประมาณ ๒๕๕๐ และร้อยละ ๒๘.๒๑ ในปีงบประมาณ พ.ศ. ๒๕๕๔ มีการถ่ายโอนภารกิจไป

แล้วตามแผนปฏิบัติการกำหนดขั้นตอนการกระจายอำนาจให้แก่ อปท. ฉบับที่ ๑ จำนวน ๑๘๕ ภารกิจจากภารกิจที่จะต้องถ่ายโอน ๒๔๕ ภารกิจและถ่ายโอนภารกิจตามแผนปฏิบัติการฯ ฉบับที่ ๒ จำนวน ๗๕ งาน/กิจกรรมจาก ๑๑๔ งาน/กิจกรรม และถ่ายโอนบุคลากรจากส่วนกลางให้องค์กรปกครองส่วนท้องถิ่น จำนวน ๙,๘๕๐ คน แบ่งเป็นข้าราชการ ๑,๓๗๘ คน บุคลากรทางการศึกษา ๕,๒๙๕ คน ข้าราชการกระทรวงสาธารณสุขซึ่งประจำอยู่ที่สถานอนามัย จำนวน ๗๙ คน และลูกจ้างประจำ ๓,๐๘๘ คน อย่างไรก็ตามยังมีปัญหาที่ต้องการการแก้ไขเช่น การทับซ้อนของอำนาจหน้าที่และเขตพื้นที่ระหว่างองค์การบริหารส่วนจังหวัดและองค์การบริหารส่วนตำบลหรือองค์การบริหารส่วนตำบล ทำให้การจัดบริการสาธารณะให้กับประชาชนยังขาดความสมดุล ปัญหาการซื้อเสียง ทำให้การเลือกตั้งระดับท้องถิ่นขาดความชอบธรรม และปัญหาการขาดแคลนรายได้ของ อปท. ซึ่งรายได้ที่ท้องถิ่นจัดเก็บเองในภาพรวมมีสัดส่วนเพียงร้อยละ ๙.๙๐ ของรายได้รัฐบาลในปีงบประมาณ พ.ศ.๒๕๕๙ และเพิ่มเป็นร้อยละ ๑๐.๖๕ ในปีงบประมาณ พ.ศ.๒๕๕๙ ท้องถิ่นจำเป็นต้องพึ่งพาเงินอุดหนุนจากรัฐบาล คิดเป็นร้อยละ ๓๘.๕๒ และร้อยละ ๓๙.๔๖ ตามลำดับส่งผลให้ อปท. ในพื้นที่ที่มีกิจกรรมทางเศรษฐกิจหนาแน่น เช่น การเป็นแหล่งที่ตั้งของอุตสาหกรรม การค้า การบริการ การเป็นพื้นที่เขตพัฒนาเศรษฐกิจพิเศษ แหล่งท่องเที่ยวที่มีชื่อเสียงระดับโลก การจัดบริการสาธารณะรองรับการเติบโตของเมืองและการเพิ่มขึ้นของประชากรแฝงและแรงงานต่างด้าวได้อย่าง มีขอบเขตจำกัด

๒.๔.๓ ด้านการทุจริตคอร์รัปชัน

ไทยกำลังประสบปัญหาการทุจริตเชิงนโยบายและผลประโยชน์ทับซ้อนเป็นอย่างมาก พัฒนาการของการทุจริตคอร์รัปชันในสังคมไทยเปลี่ยนแปลงจากในอดีตที่มีรูปแบบการทุจริตจัดซื้อจัดจ้างรับสินบน ซึ่งสามารถตรวจสอบหาหลักฐานจับผิดมาลงโทษได้ เนื่องจากมีความซับซ้อนไม่มากเท่ากับการทุจริตคอร์รัปชันในปัจจุบันที่ประเทศไทยมีความเสียหายจากการทุจริตคอร์รัปชันขนาดใหญ่ที่สูงเป็นแสนล้านบาทอันเนื่องจากการทุจริตเชิงนโยบายและผลประโยชน์ทับซ้อนซึ่งเป็นรูปแบบใหม่ที่เกิดมากขึ้นในช่วงที่รัฐเข้ามามีบทบาทในการพัฒนาเศรษฐกิจและการหาประโยชน์จากธุรกิจในโลกสมัยใหม่ มีความซับซ้อนเพิ่มขึ้นและในปัจจุบันประเทศไทยประสบปัญหาการทุจริตเชิงนโยบายและผลประโยชน์ทับซ้อนเป็นอย่างมาก ไม่ว่าจะเป็นองค์กรภาครัฐหรือภาคเอกชน และมาตรการต่างๆ ที่ออกมา รวมทั้งกฎหมายเกี่ยวกับการทุจริตและการตรวจสอบจากองค์กรต่างๆ ยังไม่สามารถที่จะเข้าไปแก้ไขปัญหาลำบากนี้ได้ ดังปรากฏตามดัชนีภาพลักษณ์คอร์รัปชัน (Corruption Perception Index : CPI) พ.ศ. ๒๕๕๗ ขององค์กรเพื่อความโปร่งใสนานาชาติ พบว่าประเทศไทยได้ ๓๘ คะแนนจากคะแนนเต็ม ๑๐๐ คะแนน อยู่อันดับที่ ๘๕ จากการจัดอันดับทั้งหมด ๑๗๕ ประเทศทั่วโลกจะเห็นได้ว่าประเทศไทยมีคะแนนดีขึ้นเล็กน้อยเทียบกับปี ๒๕๕๖ ที่ได้ ๓๕ คะแนน อยู่อันดับ ๑๐๒ โดยเมื่อเทียบกับประเทศในกลุ่มอาเซียน พบว่า ประเทศไทยมีคะแนนเท่ากับประเทศฟิลิปปินส์ ส่วนประเทศสิงคโปร์สูงถึง ๘๔ คะแนน และมาเลเซียได้ ๕๒ คะแนน (คะแนนมากหมายถึงมีคอร์รัปชันน้อย)

๓ บริบทการเปลี่ยนแปลงและภาพอนาคตประเทศไทย

๓.๑ บริบทภายใน

๓.๑.๑ ภาพเศรษฐกิจไทยในกรณีฐาน

ภายใต้สมมติฐาน (๑) แนวโน้มการขยายตัวของเศรษฐกิจโลกเฉลี่ยร้อยละ ๓.๘ ในช่วงแผนพัฒนาฯ ฉบับที่ ๑๒ และร้อยละ ๔.๒ ในช่วงแผนพัฒนาฯ ฉบับที่ ๑๓ (๒) การลงทุนภาครัฐขยายตัวเฉลี่ยร้อยละ ๔ (๓) ราคาน้ำมันเฉลี่ย ๗๐-๙๐ ดอลลาร์ สรอ. ต่อบาร์เรลในช่วงแผนพัฒนาฯ ฉบับที่ ๑๒ และเฉลี่ย ๘๐-๑๐๐ ดอลลาร์ สรอ. ต่อบาร์เรลในช่วงแผนพัฒนาฯ ฉบับที่ ๑๓ (๔) ผลผลิตภาพการผลิตรวมขยายตัวร้อยละ ๒.๑ โดยผลิตภาพการผลิตภาคเกษตรหดตัวต่อเนื่องเฉลี่ยร้อยละ ๐.๘ ภาคอุตสาหกรรมขยายตัวเฉลี่ยร้อยละ ๒.๐ และภาคบริการขยายตัวเฉลี่ยร้อยละ ๓.๐ (๕) การลงทุนภาคเอกชนขยายตัวเฉลี่ยร้อยละ ๕ และ (๖) กำลังแรงงานลดลงเฉลี่ยร้อยละ ๐.๒ และร้อยละ ๐.๗ ในช่วงแผนพัฒนาฯ ฉบับที่ ๑๒ และ ๑๓ ตามลำดับภายใต้สมมติฐานเหล่านี้

เศรษฐกิจไทยในช่วง ๑๐ ปีข้างหน้ามีแนวโน้มที่จะขยายตัวเฉลี่ยร้อยละ ๓.๓-๔.๓ โดยมีค่ากลางของการประมาณการร้อยละ ๓.๘ ซึ่งทำให้เศรษฐกิจไทยจะสามารถขยายฐานะขึ้นเป็นประเทศ รายได้สูงในช่วงปี ๒๕๗๑ (ในกรณีเศรษฐกิจขยายตัวเฉลี่ยร้อยละ ๔.๓ - ๒๕๗๔) (ในกรณีเศรษฐกิจขยายตัวเฉลี่ยร้อยละ ๓.๓) การขยายตัวในกรณีฐานดังกล่าวทำให้เศรษฐกิจไทยมีความเสี่ยงที่จะตกอยู่ภายใต้กับดักประเทศรายได้ปานกลางอย่างถาวรมากขึ้นเมื่อคำนึงถึงเงื่อนไขในระยะยาว โดยเฉพาะ (๑) การลดลงของกำลังแรงงานที่จะหดตัวเร่งขึ้นเป็นเฉลี่ยร้อยละ ๑.๐ ในช่วงแผนพัฒนาฯ ฉบับที่ ๑๔ ซึ่งจะเป็ปัจจัยถ่วงต่อการขยายตัวทางเศรษฐกิจมากขึ้น (๒) ขีดความสามารถด้านการคิดค้นเทคโนโลยีและนวัตกรรมซึ่งเป็นสิ่งจำเป็นในการยกระดับฐานะประเทศเข้าสู่การเป็นประเทศรายได้สูงจะลดลงตามการเพิ่มขึ้นของสัดส่วนของประชากรผู้สูงอายุ (๓) จำนวนประชากรรวมจะเริ่มลดลงในปี ๒๕๗๐ ซึ่งส่งผลให้อุปสงค์และการผลิตเพื่อตอบสนองความต้องการในประเทศขยายตัวช้าลง (๔) การเพิ่มขึ้นของขีดความสามารถในการแข่งขันของประเทศต่างๆ ที่การปรับตัวเข้าสู่สังคมผู้สูงอายุช้ากว่าไทย (๕) ภาระการใช้จ่ายเพื่อดูแลผู้สูงอายุเพิ่มขึ้นทำให้การจัดสรรงบประมาณเพื่อการพัฒนาประเทศเพื่อยกระดับฐานะการพัฒนาประเทศมีข้อจำกัดมากขึ้น (๖) เกณฑ์รายได้ขั้นต่ำสำหรับการเป็นประเทศรายได้สูงปรับตัวเพิ่มขึ้นเฉลี่ยประมาณ ๑๐๐-๒๐๐ ดอลลาร์ สรอ. ต่อคนต่อปีตามการเพิ่มขึ้นของรายได้และมาตรฐานการครองชีพของประเทศสำคัญๆ เงื่อนไขดังกล่าวทำให้ประเทศไทยมีความเสี่ยงที่จะไม่สามารถหารายได้เพียงพอในการที่จะทำให้คนไทยได้รับการพัฒนาอย่างเต็มศักยภาพ มีความภาคภูมิใจ มีเกียรติและศักดิ์ศรีในประชาคมภูมิภาคและในเวทีโลก

๓.๑.๒ การเข้าสู่สังคมผู้สูงอายุ

การเข้าสู่สังคมผู้สูงอายุของประเทศไทยส่งผลให้อัตราการพึ่งพิงของประชากรวัยแรงงานต้องแบกรับการดูแลผู้สูงอายุเพิ่มสูงขึ้น โดยในปี ๒๕๕๓ มีประชากรวัยแรงงาน ๕ คนที่มีศักยภาพแบกรับผู้สูงอายุ ๑ คน และคาดการณ์ว่าในปี ๒๕๘๓ จะเหลือประชากรวัยแรงงานเพียง ๑.๗ คนแบกรับผู้สูงอายุ ๑ คน การขาดแคลนกำลังแรงงานทำให้ต้องนำเข้าแรงงานไร้ทักษะจากประเทศเพื่อนบ้าน ซึ่งส่งผลกระทบต่อตลาดแรงงานไทยในด้านการยกระดับรายได้และทักษะฝีมือแรงงานจะช้าลง ผลิตภาพแรงงานไทย อาจเพิ่มขึ้นช้า ปัญหาการค้ำมนุษย์ และการขาดการคุ้มครองทางสังคมขั้นพื้นฐานที่จำเป็น ซึ่งจะเป็ปัญหาต่อเนื่องที่ส่งผลกระทบต่อคุณภาพชีวิตของคนไทย อาทิ อาชญากรรม โรคระบาด และภาระทางการคลังของระบบบริการทางสังคม อย่างไรก็ตาม นับเป็นโอกาสในการพัฒนาสินค้าและบริการ ธุรกิจบริการที่เหมาะสมกับกลุ่มผู้สูงอายุที่เพิ่มขึ้นเป็นตัวเลขเบื้องต้น สศช. จะคำนวณใหม่อีกครั้งเมื่อการปรับปรุงฐานข้อมูลในแบบจำลองเสร็จสมบูรณ์เกณฑ์ขั้นต่ำในปี ๒๕๔๖ ซึ่งอยู่ที่ ๑๒,๗๔๕ ดอลลาร์ สรอ. ต่อคนต่อปี

๓.๑.๓ ความเหลื่อมล้ำ

ความเหลื่อมล้ำเป็นปัญหาสำคัญในสังคมไทยทั้งความเหลื่อมล้ำด้านรายได้ โอกาสการเข้าถึงบริการภาครัฐและการเข้าถึงทรัพยากรธรรมชาติ นำไปสู่ความขัดแย้งในสังคม และเป็นอุปสรรคต่อการพัฒนาประเทศที่ลดทอนความเข้มแข็งทางเศรษฐกิจและความมั่นคงทางสังคม จากการกระจายรายได้และผลประโยชน์ของการพัฒนาไปยังกลุ่มคนต่างๆ ในสังคม บางพื้นที่และบางสาขาการผลิตไม่ทั่วถึงเป็นธรรมผลประโยชน์ส่วนใหญ่ตกอยู่ในกลุ่มที่มีโอกาสและรายได้สูง ทำให้สัดส่วนรายได้ระหว่างกลุ่มคนวัยร้อยละ ๑๐ ของประชากรกับกลุ่มคนจนร้อยละ ๑๐ ของประชากร มีความแตกต่างกันถึง ๓๔.๙ เท่า ในปี ๒๕๕๖ นอกจากนี้ความเหลื่อมล้ำยังส่งผลให้เกิดปัญหาต่างๆ อาทิ ปัญหาการทุจริตคอร์รัปชัน คนยากจนขาดโอกาสการเข้าถึงบริการการศึกษาและสาธารณสุขที่มีคุณภาพอย่างเท่าเทียม การแย่งชิงทรัพยากร การรับรู้ข้อมูลข่าวสารปัญหาอาชญากรรมและยาเสพติด

๓.๑.๔ ความเป็นเมือง

การเปลี่ยนแปลงพื้นที่ชนบทไปสู่ความเป็นเมืองมีแนวโน้มเพิ่มขึ้นเพื่อลดความแออัดของเมืองหลวงและเมืองหลัก อันเป็นการกระจายความเจริญสู่พื้นที่อื่นๆ จึงจำเป็นที่จะต้องมีการลงทุนโครงสร้างพื้นฐานการจัดบริการสาธารณะเพื่อรองรับการเติบโตของเมือง การใช้ประโยชน์ของทรัพยากรท้องถิ่นทั้งปัจจัยการผลิตและแรงงานไปสู่ภาคการค้า บริการ และอุตสาหกรรม ตลอดจนการแสวงหาเทคโนโลยีใหม่ๆ ที่จะช่วยลดผลกระทบต่อสิ่งแวดล้อม ซึ่งจะส่งผลต่อการลดลงและความเสื่อมโทรมของทรัพยากรท้องถิ่น การลดลงของแรงงานในภาคเกษตร รวมทั้งปัญหาการบริหารจัดการขยะทั้งขยะชุมชนและอุตสาหกรรม ทั้งนี้ การเพิ่มขึ้นของประชากรและแรงงานในพื้นที่อาจส่งผลต่อการเปลี่ยนแปลงของวิถีชีวิตและวัฒนธรรมท้องถิ่น อย่างไรก็ตาม การผลิตและกิจกรรมทางเศรษฐกิจที่มีขนาดใหญ่ขึ้นเพื่อตอบสนองความต้องการคนในเมืองที่มากขึ้น จะส่งผลให้เกิดการประหยัดจากขนาด การขนส่งมีต้นทุนต่ำลง และการลงทุนในระบบสาธารณูปโภคจะมีความคุ้มค่ามากขึ้น นอกจากนี้ ความต้องการแรงงานที่มากขึ้นจะมีส่วนเอื้อหรือทำให้จำเป็นต้องมีการจัดตั้งสถาบันการศึกษาในพื้นที่เพื่อตอบสนองความต้องการของสถานประกอบการที่มีจำนวนมาก

๓.๑.๕ การบริหารจัดการภาครัฐ

(๑) ร่างรัฐธรรมนูญแห่งราชอาณาจักรไทย พ.ศ.๒๕๕๘ วางกรอบด้านการบริหารจัดการภาครัฐเอื้อต่อการพัฒนาธรรมาภิบาลภาครัฐ ร่างรัฐธรรมนูญแห่งราชอาณาจักรไทย พ.ศ. ๒๕๕๘ มีมาตราสำคัญๆ ที่จะช่วยสนับสนุนให้การบริหารจัดการและการปรับปรุงประสิทธิภาพกลไกการพัฒนา อาทิ มาตรา ๖๙ หน่วยงานของรัฐ องค์การเอกชน หรือองค์กรใดที่ดำเนินกิจกรรมโดยใช้เงินแผ่นดิน มีหน้าที่ต้องเปิดเผยข้อมูลเกี่ยวกับการดำเนินการดังกล่าวต่อสาธารณะ เพื่อให้พลเมืองได้ติดตามและตรวจสอบมาตรา ๘๒ รัฐต้องดำเนินการตามแนวนโยบายพื้นฐานแห่งรัฐ และต้องจัดระบบงานราชการและงานของรัฐอย่างอื่น ให้เป็นไปตามหลักธรรมาภิบาลพัฒนาและสร้างโอกาสเพื่อลดความเหลื่อมล้ำและสร้างความเป็นธรรมอย่างยั่งยืน กระจายอำนาจและจัดการกิจอำนาจหน้าที่ และขอบเขตความรับผิดชอบที่ชัดเจนระหว่างราชการส่วนกลาง ส่วนภูมิภาค และส่วนท้องถิ่น รวมทั้งมีกลไกป้องกันและขจัดการทุจริตและประพฤติมิชอบที่มีประสิทธิภาพทั้งในภาครัฐและภาคเอกชน ฯลฯ มาตรา ๘๙ รัฐต้องดำเนินนโยบายการเงิน การคลัง และงบประมาณภาครัฐ โดยยึดหลักการรักษาวินัยและความยั่งยืนทางการคลัง และการใช้จ่ายเงินแผ่นดิน อย่างคุ้มค่า จัดให้มีระบบการเงินการคลังเพื่อสังคม มีระบบภาษีอากรที่มีความเป็นธรรม มีประสิทธิภาพ เกิดประโยชน์สูงสุดต่อประชาชน และสอดคล้องกับการเปลี่ยนแปลงทางเศรษฐกิจและสังคม

(๒) ภาคประชาสังคมให้ความสำคัญกับการบริหารจัดการของภาครัฐสถาบันทางสังคม อาทิ มูลนิธิ สถาบันการศึกษา หน่วยงานวิจัยต่างๆ นำเสนอผลการติดตาม วิเคราะห์ สังเคราะห์ เรื่องที่เกี่ยวกับการบริหารจัดการประเทศและการปรับปรุงประสิทธิภาพกลไกการพัฒนาทั้งประเด็นธรรมาภิบาล การทุจริตคอร์รัปชันทั้งการคอร์รัปชันขนาดใหญ่และคอร์รัปชันภาครัฐเร็ว การบริหารจัดการภาครัฐและการกระจายอำนาจ เพื่อรายงานข้อค้นพบและข้อเสนอแนะสู่สาธารณะ เป็นแรงกดดันให้ผู้มีอำนาจภาครัฐหันมาพิจารณา ทบทวน นโยบาย มาตรการ และกลไกการทำงานต่างๆ ให้เหมาะสมมากขึ้น

๓.๒ บริบทภายนอก

๓.๒.๑ การเข้าสู่สังคมผู้สูงอายุของโลก

องค์การสหประชาชาติประเมินสถานการณ์ว่าในช่วงปี ๒๕๔๔-๒๖๔๓ (ค.ศ. ๒๐๐๑-๒๑๐๐) จะเป็นศตวรรษแห่งผู้สูงอายุ หมายถึงการมีประชากรอายุ ๖๐ ปีขึ้นไปมากกว่าร้อยละ ๑๐ ของประชากรรวมทั่วโลกโดยประเทศที่พัฒนาแล้วจะใช้ระยะเวลาที่ค่อนข้างยาวนานในการเข้าสู่สังคมผู้สูงอายุเช่น ญี่ปุ่น อเมริกา ยุโรป ขณะที่กลุ่มประเทศกำลังพัฒนาจะมีระยะเวลาเปลี่ยนแปลงโครงสร้างประชากรดังกล่าวค่อนข้างสั้นกว่า สะท้อนถึง

ระยะเวลาในการเตรียมความพร้อมเพื่อรองรับสังคมผู้สูงอายุที่สั้นกว่าประเทศพัฒนาแล้วค่อนข้างมาก โดยการเป็นสังคมผู้สูงอายุจะส่งผลให้มีการขาดแคลนแรงงานในประเทศ และมีการเคลื่อนย้ายแรงงานต่างด้าวมากขึ้น นอกจากนี้ มีความต้องการสินค้าและบริการที่เหมาะสมกับผู้สูงอายุมากขึ้น นับเป็นโอกาสอย่างมากสำหรับประเทศไทยที่จะพัฒนาด้านธุรกิจและลงทุนด้านการค้าและบริการ ด้านการท่องเที่ยว ที่พักอาศัย การให้บริการสุขภาพในรูปแบบต่างๆ รวมทั้งเป็นโอกาสของแรงงานไทยในการไปทำงานในประเทศที่พัฒนาแล้ว

๓.๒.๒ การปรับเปลี่ยนด้านเทคโนโลยีและนวัตกรรมที่รวดเร็ว

การปรับเปลี่ยนที่รวดเร็วด้านเทคโนโลยีและนวัตกรรมส่งผลให้เกิดการเปลี่ยนแปลงในรูปแบบการผลิตและการค้าที่มีการใช้เทคโนโลยีมาช่วยในการเพิ่มประสิทธิภาพการผลิต การพาณิชย์อิเล็กทรอนิกส์กลายเป็นรูปแบบการค้าที่มีบทบาทมากขึ้น มีการยกระดับกระบวนการผลิตแบบอัตโนมัติไปสู่การใช้เทคโนโลยีที่ผสมผสานระหว่าง Information Technology กับ Operational Technology หรือที่เรียกว่า Internet of Things (เทคโนโลยีอินเทอร์เน็ตที่เชื่อมอุปกรณ์และ เครื่องมือต่างๆ เช่น โทรศัพท์มือถือรถยนต์ ตู้เย็น โทรทัศน์ และอื่นๆ เข้าไว้ด้วยกัน) เพื่อผลิตสินค้าตามความต้องการของผู้บริโภคมากยิ่งขึ้น โดยหากภาคการผลิตที่ปรับตัวตามการเปลี่ยนแปลงของเทคโนโลยีไม่ทัน ขาดการลงทุนด้านการวิจัยและพัฒนา และนวัตกรรม จะทำให้ความสามารถในการแข่งขันลดลง

๓.๒.๓ ความเชื่อมโยงกับเศรษฐกิจในระดับภูมิภาคและระดับโลกที่สูงขึ้น

(๑) แนวโน้มการพัฒนาเศรษฐกิจของประเทศเพื่อนบ้าน มีการพัฒนาระบบเศรษฐกิจและเขตเศรษฐกิจพิเศษภายในประเทศ ซึ่งจะมีผลต่อทิศทางการวางแผนพัฒนาด้านโครงสร้างพื้นฐานของประเทศไทย ตลอดจนการปรับเปลี่ยนกฎ ระเบียบ กติกา ด้านการค้าการลงทุนที่มุ่งเน้นให้ความสำคัญกับเรื่องความโปร่งใสและสิ่งแวดล้อมมากขึ้น

(๒) การเปิดเสรีภายใต้ข้อตกลงประชาคมเศรษฐกิจอาเซียนในปี ๒๕๕๘ จะนำมาซึ่งโอกาสที่สำคัญ หลายประการต่อการยกระดับศักยภาพการขยายตัวของเศรษฐกิจไทย ได้แก่ ๑) การลดข้อจำกัดในด้านอุปสงค์ในประเทศ ๒) โอกาสในการใช้ปัจจัยการผลิตและแรงงานสำหรับการพัฒนาภาคเกษตรและอุตสาหกรรมที่ใช้แรงงานและวัตถุดิบเข้มข้นในการเพิ่มขีดความสามารถในการแข่งขันและพัฒนาตนเองไปสู่ระดับการผลิตที่สูงขึ้นทั้งการผลิตในประเทศและการใช้ฐานการผลิตในประเทศเพื่อนบ้านและ ๓) โอกาสในการใช้ความได้เปรียบด้านสถานที่ตั้งและด้านโครงสร้างพื้นฐานและโลจิสติกส์ในการขับเคลื่อนเศรษฐกิจให้เป็นศูนย์กลางทางด้านการบริการและการผลิตภาคอุตสาหกรรมอนาคตในอนุภูมิภาคและในภูมิภาคในระยะต่อไป

(๓) การเปิดเสรีทางการค้ากับประเทศที่พัฒนาแล้ว จะมีการนำประเด็นด้านมาตรฐานของการค้าและบริการมาเป็นข้อกีดกันทางการค้าซึ่งผู้ประกอบการภายในประเทศโดยเฉพาะวิสาหกิจขนาดกลางและขนาดย่อมต้องปรับตัวเพื่อพัฒนาประสิทธิภาพการผลิตและรูปแบบธุรกิจ พัฒนามาตรฐานของอุตสาหกรรม ตลอดจนพัฒนาสินค้าที่เป็นมิตรต่อสิ่งแวดล้อมและมีความรับผิดชอบต่อสังคม/ชุมชนมากขึ้นโดยแรงเหวี่ยงจากกระแสการเปิดเสรีทางการค้าจะก่อให้เกิดการเคลื่อนย้ายเงินทุน แนวโน้มราคาสินค้าเกษตรและสินค้าขั้นปฐม แรงกดดันจากการเพิ่มขึ้นของขีดความสามารถในการแข่งขันของประเทศต่างๆ ในอนุภูมิภาคโดยเฉพาะในการผลิตสินค้าเกษตร สินค้ากึ่งทุนและเทคโนโลยีเข้มข้น รวมทั้งแนวโน้มนโยบายและมาตรการการพัฒนาของภาครัฐที่ยังไม่ทั่วถึง ยังมีแนวโน้มที่จะตอกย้ำปัญหาความเหลื่อมล้ำทางด้านรายได้ให้มีความรุนแรงมากขึ้นและเป็นอุปสรรคต่อการสร้างการเติบโตของเศรษฐกิจแบบทั่วถึง (Inclusive Growth) ซึ่งเป็นปัจจัยที่จำเป็นต่อการขยายตัวทางเศรษฐกิจที่ต่อเนื่องและยั่งยืน

(๔) ตลาดเงิน ตลาดทุนและเศรษฐกิจโลกยังมีความเสี่ยงที่จะผันผวนตลอดช่วงแผนฯ ๑๒ เนื่องจาก ๑) ผลกระทบจากการปรับทิศทางนโยบายการเงินในสหรัฐอเมริกาในช่วงต้นแผนพัฒนาฯ และแนวโน้มการปรับทิศทางนโยบายการเงินในยุโรปในช่วงกลางถึงปลายแผนพัฒนาฯ และ ๒) ปัญหาการสั่งสมหนี้สาธารณะในประเทศสำคัญๆ ในช่วงหลังวิกฤติเศรษฐกิจโลกที่มีความเสี่ยงจะพัฒนาไปสู่วิกฤติและสร้างผลกระทบต่อเสถียรภาพของระบบเศรษฐกิจและการเงินโลกหากมาตรการปฏิรูปในประเทศสำคัญๆ ของโลกไม่ประสบความสำเร็จอย่างเป็นรูปธรรม

(๕) ความเหลื่อมล้ำของกระแสวัฒนธรรมโลก ความก้าวหน้าในการติดต่อสื่อสาร การขยายตัวของเครือข่ายทางสังคมออนไลน์ ส่งผลให้มีทั้งโอกาสและความเสี่ยง ต่อวิถีชีวิตทัศนคติ และความเชื่อในสังคมตลอดจนความสัมพันธ์ระหว่างบุคคล กระบวนการเรียนรู้ และพฤติกรรมกรการบริโภคของคนในประเทศ

๓.๒.๔ การเปลี่ยนแปลงสภาพภูมิอากาศ

(๑) การเปลี่ยนแปลงสภาพภูมิอากาศ (Climate Change) จะส่งผลกระทบต่อสถานการณ์ความเสื่อมโทรมของทรัพยากรธรรมชาติและสิ่งแวดล้อมให้มีความรุนแรงมากขึ้น อุณหภูมิของโลกเพิ่มขึ้น ทำให้เกิดความแห้งแล้งเป็นระยะเวลายาวนาน เกิดฝนขาดช่วง และมีฤดูกาลเปลี่ยนไป ส่งผลกระทบต่อความอุดมสมบูรณ์ของดิน ป่าไม้เกิดความเสื่อมโทรม แหล่งน้ำขาดแคลน ผลผลิตทางการเกษตรลดลงเกิดโรคระบาดในพืชและสัตว์ และอาจเกิดผลกระทบต่อสุขภาพของมนุษย์กรณีที่เกิดโรคระบาดใหม่เกิดความเสียหายต่อการสูญเสียความหลากหลายทางชีวภาพ เช่น ระบบนิเวศป่าไม้ ระบบนิเวศชายฝั่ง พื้นที่ชุ่มน้ำ เกิดการกัดเซาะชายฝั่ง และการสูญเสียแนวปะการัง การสูญเสียความหลากหลายทางชีวภาพดังกล่าวข้างต้น จะส่งผลกระทบต่อความมั่นคงด้านอาหาร สุขภาพ พลังงาน และลดทอนขีดความสามารถในการพึ่งพาตนเองของชุมชน

(๒) การเปลี่ยนแปลงของสภาพภูมิอากาศยังส่งผลกระทบต่อภัยพิบัติทางธรรมชาติมีแนวโน้มเกิดบ่อยครั้งขึ้นและมีความรุนแรงมากขึ้น ทั้งอุทกภัย ภัยแล้ง แผ่นดินไหวและดินโคลนถล่ม ส่งผลกระทบต่อภาคการผลิต การพัฒนาอุตสาหกรรม และการพัฒนาเศรษฐกิจโดยรวมของประเทศ รวมทั้งวิถีการดำรงชีวิตของประชาชน นอกจากนี้ ข้อตกลงระหว่างประเทศเกี่ยวกับการเปลี่ยนแปลงสภาพภูมิอากาศจะทวีความเข้มข้นและเป็นแรงกดดันให้ประเทศไทยต้องเตรียมพร้อมรับภาระในการลดการปล่อยก๊าซเรือนกระจกภายใต้กระแสการแข่งขันทางการค้า

๓.๒.๕ วาระการพัฒนาของโลกภายหลัง ค.ศ. ๒๐๑๕ (Post ๒๐๑๕ Agenda)

ประเด็นสำคัญของวาระการพัฒนาโลกภายหลัง ค.ศ.๒๐๑๕ คือ การจัดทำเป้าหมายการพัฒนาที่ยั่งยืนในกรอบสหประชาชาติ (Sustainable Development Goals–SDGs) ในช่วงเวลา ๑๕ ปี โดยสหประชาชาติให้การรับรองแล้วเมื่อวันที่ ๑๐ กันยายน ๒๕๕๗ ประกอบด้วยเป้าประสงค์ (Goal) จำนวน ๑๗ ข้อ และเป้าหมาย (Target) จำนวน ๑๖๙ ข้อซึ่งจะส่งผลกระทบต่อกรอบแนวทางการพัฒนาประเทศในอนาคตที่ต้องเน้นจัดความยากจนให้หมดไป ประชาชนมีสุขภาพที่ดี มีระบบการศึกษา มีความเท่าเทียมกันทางเพศส่งเสริมการเติบโตทางเศรษฐกิจแบบยั่งยืน มีระบบโครงสร้างพื้นฐานที่รองรับการพัฒนาอุตสาหกรรมที่ยั่งยืน ลดความไม่เท่าเทียมกันทั้งภายในประเทศและระหว่างประเทศ มีรูปแบบการผลิตและการบริโภคแบบยั่งยืน เตรียมความพร้อมในการรับมือการเปลี่ยนแปลงสภาพภูมิอากาศ สงวนรักษาทรัพยากรธรรมชาติและหลากหลายทางชีวภาพ มีการจัดการทรัพยากรทางทะเลอย่างยั่งยืน ส่งเสริมให้สังคมมีความสุข มีความยุติธรรมและส่งเสริมความเป็นหุ้นส่วนเพื่อการพัฒนาในระดับโลกร่วมกัน

๔ กรอบวิสัยทัศน์และเป้าหมาย

๔.๑ กรอบวิสัยทัศน์แผนพัฒนาฯ ฉบับที่ ๑๒ จากสถานะของประเทศและบริบทการเปลี่ยนแปลงต่างๆ ที่ประเทศกำลังประสบอยู่ ทำให้การกำหนดวิสัยทัศน์แผนพัฒนาฯ ฉบับที่ ๑๒ ยังคงมีความต่อเนื่องจากวิสัยทัศน์แผนพัฒนาฯ ฉบับที่ ๑๑ และกรอบหลักการของการวางแผนที่น้อมนำและประยุกต์ใช้หลักปรัชญาของเศรษฐกิจพอเพียง ยึดคนเป็นศูนย์กลางของการพัฒนาอย่างมีส่วนร่วม การพัฒนาที่ยืดหยุ่นสมดุล ยั่งยืน โดยวิสัยทัศน์ของการพัฒนาในแผนพัฒนาฯ ฉบับที่ ๑๒ ต้องให้ความสำคัญกับการกำหนดทิศทางพัฒนาที่มุ่งสู่การเปลี่ยนผ่านประเทศไทยจากประเทศที่มีรายได้ปานกลางไปสู่ประเทศที่มีรายได้สูง มีความมั่นคง และยั่งยืน สังคมอยู่ร่วมกันอย่างมีความสุข และนำไปสู่การบรรลุวิสัยทัศน์ระยะยาว “มั่นคง มั่งคั่ง ยั่งยืน” ของประเทศ

๔.๒ การกำหนดตำแหน่งทางยุทธศาสตร์ของประเทศ (Country Strategic Positioning) เป็นการกำหนดตำแหน่งทางยุทธศาสตร์ของประเทศที่สอดคล้องกับยุทธศาสตร์ชาติที่ สศช. ได้จัดทำขึ้นประเทศไทยเป็นประเทศรายได้สูงที่มีการกระจายรายได้อย่างเป็นธรรม เป็นศูนย์กลางด้านการขนส่งและ โลจิสติกส์ของภูมิภาคสู่ความเป็นชาติการค้าและบริการ (Trading and Service Nation) เป็นแหล่งผลิตสินค้าเกษตรอินทรีย์และเกษตรปลอดภัย แหล่งอุตสาหกรรมสร้างสรรค์และมีนวัตกรรมสูงที่เป็นมิตรต่อสิ่งแวดล้อม

๔.๓ เป้าหมาย

๔.๓.๑ การหลุดพ้นจากกับดักประเทศรายได้ปานกลางสู่รายได้สูง

- (๑) เศรษฐกิจขยายตัวเฉลี่ยไม่ต่ำกว่าร้อยละ ๕.๐
- (๒) ผลิตภัณฑ์มวลรวมในประเทศต่อหัว (GDP Per Capita) และรายได้ประชาชาติต่อหัว (GNP Per Capita) ณ สิ้นแผนพัฒนาฯ ฉบับที่ ๑๒ ในปี ๒๕๔๖ เพิ่มขึ้นเป็น ๓๑๗,๐๕๑ บาท (๙,๓๒๕ ดอลลาร์ สหรัฐ) และ ๓๐๑,๑๙๙ บาท (๘,๘๕๙ ดอลลาร์ สหรัฐ) ต่อคนต่อปี
- (๓) ผลผลิตภาพการผลิตเพิ่มขึ้นไม่ต่ำกว่าเฉลี่ยร้อยละ ๒.๕ ต่อปี
- (๔) การลงทุนรวมขยายตัวไม่ต่ำกว่าเฉลี่ยร้อยละ ๘.๐ (การลงทุนขยายตัวของการลงทุนภาครัฐไม่ต่ำกว่าร้อยละ ๑๐.๐ และการลงทุนของภาคเอกชนขยายตัวไม่ต่ำกว่าเฉลี่ยร้อยละ ๗.๕ ในขณะที่ปริมาณการส่งออกขยายตัวเฉลี่ยไม่ต่ำกว่าร้อยละ ๔.๐ ต่อปี)

๔.๓.๒ การพัฒนาศักยภาพคนให้สนับสนุนการเจริญเติบโตของประเทศและการสร้างสังคมสูงวัยอย่างมีคุณภาพ

- (๑) ประชาชนทุกช่วงวัยมีความมั่นคงทางด้านเศรษฐกิจและสังคม (Socio-Economic Security) และมีคุณภาพชีวิตที่ดีขึ้น
- (๒) การศึกษาและการเรียนรู้ได้รับการพัฒนาคุณภาพ
- (๓) สถาบันทางสังคมมีความเข้มแข็งเป็นฐานรากที่เอื้อต่อการพัฒนาคน

๔.๓.๓ การลดความเหลื่อมล้ำในสังคม

- (๑) การกระจายรายได้มีความเท่าเทียมกันมากขึ้น
- (๒) บริการทางสังคมมีคุณภาพและมีการกระจายอย่างทั่วถึง

๔.๓.๔ การสร้างการเจริญเติบโตทางเศรษฐกิจและสังคมที่เป็นมิตรกับสิ่งแวดล้อม

- (๑) รักษาความมั่นคงของฐานทรัพยากร สร้างสมดุลระหว่างการอนุรักษ์และการใช้ประโยชน์อย่างยั่งยืนและเป็นธรรม
- (๒) ขับเคลื่อนประเทศสู่เศรษฐกิจและสังคมที่เป็นมิตรต่อสิ่งแวดล้อม
- (๓) เพิ่มขีดความสามารถในการรับมือภัยพิบัติและการเปลี่ยนแปลงสภาพภูมิอากาศ
- (๔) เพิ่มประสิทธิภาพและเสริมสร้างธรรมาภิบาลในการบริหารจัดการทรัพยากรธรรมชาติและสิ่งแวดล้อม
- (๕) มีการบริหารจัดการน้ำให้สมดุลระหว่างการอุปสงค์และอุปทานของน้ำ

๔.๓.๕ การบริหารราชการแผ่นดินที่มีประสิทธิภาพ

- (๑) การบริหารงานภาครัฐที่โปร่งใส เป็นธรรม มีประสิทธิภาพ และมีส่วนร่วม
- (๒) ขจัดการทุจริตคอร์รัปชัน
- (๓) มีการกระจายอำนาจที่เหมาะสม

๕ แนวทางการพัฒนา

๕.๑ การยกระดับศักยภาพการแข่งขันและการหลุดพ้นกับดักรายได้ปานกลางสู่รายได้สูง

๕.๑.๑ การส่งเสริมด้านการวิจัยและพัฒนา

พัฒนาสถานะแวดล้อมของการพัฒนาวิทยาศาสตร์ เทคโนโลยี วิจัย และนวัตกรรม ทั้งด้านการลงทุนในการวิจัยและพัฒนา ด้านบุคลากรวิจัย ด้านโครงสร้างพื้นฐาน และด้านการบริหารจัดการ รวมทั้งสนับสนุนและผลักดันให้ผู้ประกอบการมีบทบาทหลักด้านเทคโนโลยีและนวัตกรรม ตลอดจนผลักดันงานวิจัยและพัฒนาให้ใช้ประโยชน์อย่างแท้จริงทั้งเชิงพาณิชย์และสาธารณะโดยให้ความคุ้มครองทรัพย์สินทางปัญญา

๕.๑.๒ การพัฒนาผลิตภาพแรงงาน

สร้างความร่วมมือระหว่างภาครัฐและภาคเอกชนในการพัฒนากำลังคนและแรงงานให้มีทักษะความรู้และสมรรถนะที่สอดคล้องกับความต้องการของตลาดและรองรับการเปิดเสรีของประชาคมอาเซียนโดยยกระดับและพัฒนาสมรรถนะแรงงานไทยด้วยเทคโนโลยี เร่งรัดให้แรงงานทั้งระบบมีการเรียนรู้ขั้นพื้นฐานเพื่อสามารถแข่งขันในตลาดแรงงานได้ สนับสนุนให้แรงงานและปัจจัยการผลิตมีความยืดหยุ่นในการเคลื่อนย้ายระหว่างสาขาการผลิตและระหว่างพื้นที่การผลิต เพื่อให้แรงงานสามารถเคลื่อนย้ายไปสู่สาขาการผลิตที่มีผลิตภาพการผลิตสูงสุด และสนับสนุนให้ผู้ประกอบการในภาคอุตสาหกรรมและบริการจัดทำกรอบคุณวุฒิวิชาชีพและมาตรฐานฝีมือแรงงานให้เป็นมาตรฐานที่เชื่อมโยงกันเพื่อยกระดับทักษะของแรงงานไทย

๕.๑.๓ การส่งเสริมผู้ประกอบการที่เข้มแข็งและพาณิชย์ดิจิทัล

พัฒนาขีดความสามารถของผู้ประกอบการให้มีความยืดหยุ่นสามารถปรับตัวและดำเนินธุรกิจท่ามกลางการดำเนินนโยบายและมาตรการการกีดกันทางการค้าในรูปแบบต่างๆ เพิ่มสัดส่วนความเป็นเจ้าของคนไทยและสนับสนุนให้มีการขยายตลาดที่มีแบรนด์สินค้าและช่องทางการตลาดที่เป็นของตนเองมากขึ้น ตลอดจนพัฒนาต่อยอดอุตสาหกรรมและบริการเพื่อเข้าสู่การเป็นศูนย์กลางการผลิต บริการและอุตสาหกรรมดิจิทัล

๕.๑.๔ การลงทุนโครงสร้างพื้นฐานเร่งลงทุนและพัฒนาโครงสร้างพื้นฐานด้านการคมนาคมขนส่งเพื่อเชื่อมโยงพื้นที่

เศรษฐกิจในประเทศและต่างประเทศ ทั้งการพัฒนาและปรับปรุงโครงข่ายรถไฟให้เป็นโครงข่ายหลักในการเดินทางและขนส่งของประเทศ พัฒนาโครงข่ายระบบขนส่งสาธารณะและโครงข่ายทางหลวงพิเศษระหว่างเมือง ขยายขีดความสามารถของท่าอากาศยานหลักของประเทศ พัฒนาท่าเรือที่มีศักยภาพให้เป็นท่าเรืออิเล็กทรอนิกส์เต็มรูปแบบ รวมทั้งพัฒนาและปรับปรุงระบบโทรคมนาคมของประเทศ ตลอดจนสนับสนุนการพัฒนาด้านอุตสาหกรรมที่เกิดจากลงทุนด้านโครงสร้างพื้นฐาน เช่น อุตสาหกรรมซ่อมบำรุงและผลิตชิ้นส่วนอากาศยาน และอุตสาหกรรมระบบราง เป็นต้น เพื่อสร้างโอกาสทางเศรษฐกิจให้กับประเทศในการเป็นฐานการผลิตในภูมิภาคอาเซียน

๕.๑.๕ การปรับโครงสร้างการผลิต

ปรับโครงสร้างการผลิตภาคเกษตร โดยการปรับเปลี่ยนจากการผลิตสินค้าเกษตรขั้นปฐมเป็นสินค้าเกษตรแปรรูปที่มีมูลค่าสูงมีคุณภาพและมาตรฐานสากล สามารถสร้างความเชื่อมโยงทางด้านวัตถุดิบกับประเทศเพื่อนบ้านและลดระดับการผลิตสินค้าขั้นปฐมที่สูญเสียขีดความสามารถในการแข่งขัน ลงสู่ระดับที่จำเป็นสำหรับการสร้างความมั่นคงทางด้านอาหารและพลังงาน จัดระบบการผลิตให้สอดคล้องกับศักยภาพพื้นที่และความ

ต้องการของตลาดตั้งแต่ต้นน้ำถึงปลายน้ำทั้งด้านกายภาพและเศรษฐกิจ รวมทั้งส่งเสริมการรวมกลุ่มทางการเกษตรจากกิจการเจ้าของคนเดียวเป็นการประกอบการในลักษณะสหกรณ์ ห้างหุ้นส่วน และบริษัทเพื่อให้เกิดการประหยัดจากขนาด พิจารณาพันธุ์พืชที่เหมาะสมกับศักยภาพของพื้นที่และแหล่งน้ำ ใช้เทคโนโลยีการผลิตในระดับที่เหมาะสม ใช้กลไกตลาดในการป้องกันความเสี่ยง ตลอดจนส่งเสริมและเร่งขยายผลแนวความคิดการทำการเกษตรตามหลักปรัชญาของเศรษฐกิจพอเพียง และระบบเกษตรกรรมยั่งยืนปรับโครงสร้างการผลิตภาคบริการ โดยเร่งพัฒนาระบบคมนาคมขนส่งให้เกิดความเชื่อมโยงกันเป็นโครงข่ายทั้งทางบก ทางน้ำ และทางอากาศเร่งพัฒนาท่าเทียบเรือขนาดใหญ่เพื่อรองรับการเติบโตของการท่องเที่ยวทางทะเล ปรับปรุงแก้ไขกฎหมายที่เกี่ยวข้องกับการท่องเที่ยวให้ครอบคลุมและทันสมัยทั้งการควบคุมกิจกรรมต่างๆ เกี่ยวกับการท่องเที่ยวและส่งเสริมการท่องเที่ยวและกำหนดและจัดทำกฎหมายเพื่อยกระดับมาตรฐานการท่องเที่ยวของไทยสู่สากลและรองรับการพัฒนาการท่องเที่ยวให้สามารถแข่งขันได้ในระดับนานาชาติ รวมทั้งส่งเสริมการพัฒนาเชิงพื้นที่ในลักษณะกลุ่มคลัสเตอร์ท่องเที่ยว โดยสนับสนุนการพัฒนาด้านการท่องเที่ยวของพื้นที่ที่มีความเชื่อมโยงทั้งทางกายภาพ วิถีชีวิต/วัฒนธรรมท้องถิ่นและกิจกรรมการท่องเที่ยว ตลอดจนส่งเสริมการสร้างเชื่อมโยงด้านการท่องเที่ยวในภูมิภาคอาเซียน ทั้งประเทศที่มีพรมแดนติดกันและประเทศที่มีโครงข่ายคมนาคมขนส่งเชื่อมโยงกันเพื่อให้เกิดการพัฒนาแบบองค์รวมทั้งระบบพัฒนาต่อยอดอุตสาหกรรมอนาคตเพื่อเป็นแหล่งการถ่ายเทเทคโนโลยี เชื่อมโยงการผลิตกับอุตสาหกรรมที่เป็นฐานรายได้ประเทศ และเป็นกลไกการขับเคลื่อนเศรษฐกิจไทยให้เข้าสู่การเป็นศูนย์กลางการผลิตและบริการทั้งในระดับอนุภูมิภาคและในภูมิภาคอาเซียนพัฒนาโครงสร้างพื้นฐานที่สนับสนุนการขยายตัวด้านการค้าการลงทุน เช่น โลจิสติกส์ และพลังงาน รวมทั้งปัจจัยสนับสนุนการลงทุนอื่นๆ เช่น ลดอุปสรรคการเคลื่อนย้ายเงินทุนระหว่างประเทศ เป็นต้น ส่งเสริมการนำเทคโนโลยีและนวัตกรรมมาประยุกต์ใช้ทั้งภาคการผลิต การตลาด การบริหารจัดการการเงิน และโลจิสติกส์ เชื่อมโยงเศรษฐกิจดิจิทัล ในการอำนวยความสะดวกทางการค้าการลงทุนด้วยระบบอิเล็กทรอนิกส์ และสนับสนุนการลงทุนเพื่อสร้างเศรษฐกิจและสังคมแห่งปัญญาและการเรียนรู้ มุ่งเน้นการพัฒนาธุรกิจเชิงสร้างสรรค์ การลงทุนที่ใช้เทคโนโลยีขั้นสูงและเป็นมิตรกับสิ่งแวดล้อม การประหยัดพลังงานและการใช้พลังงานทดแทน การลงทุน ด้านการวิจัยและพัฒนาเชิงพาณิชย์ การจัดตั้งสำนักงานใหญ่ข้ามประเทศ บริษัทการค้าระหว่างประเทศ รวมทั้งการให้ความสำคัญเรื่องความรับผิดชอบต่อสังคมและการตอบแทนสู่สังคมขององค์กร และกิจการเพื่อสังคม

๕.๒ การพัฒนาศักยภาพคนตามช่วงวัยและการปฏิรูประบบเพื่อสร้างสังคมสูงวัยอย่างมีคุณภาพ

๕.๒.๑ การพัฒนาศักยภาพคนในทุกช่วงวัยให้สนับสนุนการเจริญเติบโตของประเทศ โดยช่วงวัยเด็กตั้งแต่แรกเกิดให้มีพัฒนาการที่สมวัยในทุกด้าน วัยเรียน วัยรุ่นให้มีทักษะการเรียนรู้ ทักษะชีวิตสามารถอยู่ร่วมกับผู้อื่นภายใต้บริบทสังคมที่เป็นพหุวัฒนธรรม วัยแรงงานให้มีการพัฒนาระดับสมรรถนะฝีมือแรงงานเพื่อสร้างผลิตภาพเพิ่มให้กับประเทศ วัยผู้สูงอายุให้มีการทำงานที่เหมาะสมตามศักยภาพและประสบการณ์ มีรายได้ในการดำรงชีวิต มีการสร้างเสริมและฟื้นฟูสุขภาพเพื่อป้องกันหรือชะลอความทุพพลภาพและโรคเรื้อรังต่างๆ ที่จะก่อให้เกิดภาระแก่ปัจเจกบุคคล ครอบครัว และระบบบริการสุขภาพ

๕.๒.๒ การยกระดับคุณภาพการศึกษาและการเรียนรู้ให้มีคุณภาพ เท่าเทียมและทั่วถึง โดย

(๑) ปฏิรูประบบบริหารจัดการทางการศึกษา โดยปรับระบบบริหารจัดการการศึกษาใหม่เพื่อสร้างความรับผิดชอบต่อผลลัพธ์ (Accountability)

(๒) ปฏิรูประบบการคลังด้านการศึกษา เพื่อเพิ่มคุณภาพและประสิทธิภาพการจัดการศึกษาโดยการจัดสรรงบประมาณตรงสู่ผู้เรียน ส่งเสริมการมีส่วนร่วมจากภาคเอกชนในการจัดการศึกษา

(๓) พัฒนาคุณภาพครูทั้งระบบ ตั้งแต่กระบวนการผลิต สรรหา และการคัดเลือกให้ได้คนดีคนเก่ง รวมทั้งระบบการประเมินและรับรองคุณภาพที่เน้นผลลัพธ์จากตัวผู้เรียน และ

(๔) ปฏิรูประบบการเรียนรู้ โดยมุ่งจัดการเรียนรู้เพื่อสร้างสมรรถนะกำลังคนทั้งระบบการศึกษา ตั้งแต่ระดับปฐมศึกษาจนถึงการเรียนรู้ตลอดชีวิต พัฒนาสื่อเพื่อการเรียนรู้ ปรับหลักสูตรและผลิตกำลังคนให้สอดคล้องกับการเปลี่ยนแปลงและความต้องการของตลาด การวิจัยและการใช้เทคโนโลยีและสื่อเพื่อการเรียนรู้

๕.๒.๓ การพัฒนาด้านสุขภาพ โดยส่งเสริมการพัฒนาเทคโนโลยีและนวัตกรรมทาง เพื่อรองรับการเป็นสังคมผู้สูงอายุทั้งในด้านผลิตภัณฑ์สุขภาพและที่อยู่อาศัยสำหรับผู้สูงอายุกระดานบริหารจัดการระบบสุขภาพเพื่อลดความเหลื่อมล้ำและสร้างความยั่งยืนในระยะยาวโดยพัฒนาระบบข้อมูลสารสนเทศเพื่อการบริหารทรัพยากรด้านสาธารณสุข บูรณาการระบบหลักประกันสุขภาพภาครัฐให้เกิดความเป็นเอกภาพในการบริหารจัดการและการใช้ทรัพยากร และส่งเสริมการอภิบาลระบบสุขภาพในรูปแบบเครือข่ายที่มีการใช้ทรัพยากรร่วมกัน พัฒนาศักยภาพของประเทศไทยสู่การเป็นศูนย์กลางสุขภาพนานาชาติทั้งในด้านศูนย์กลางบริการสุขภาพ (Medical Service Hub) ศูนย์กลางบริการเพื่อส่งเสริมสุขภาพ (Wellness Hub) ศูนย์กลางยาและผลิตภัณฑ์เพื่อสุขภาพ (Product Hub) และศูนย์กลางบริการวิชาการและงานวิจัย (Academic Hub) เพื่อนำรายได้กลับมาใช้ยกระดับคุณภาพบริการสาธารณสุขในประเทศไทยรวมทั้งส่งเสริมการให้ความสำคัญกับมิติสุขภาพในทุกนโยบายสาธารณสุข (Health in All Policies) เพื่อให้การขับเคลื่อนนโยบายของทุกภาคส่วนตระหนักถึงผลกระทบของนโยบายสาธารณสุขที่มีต่อสุขภาพของประชาชน

๕.๒.๔ การสร้างสภาพแวดล้อมและนวัตกรรมที่เอื้อต่อการดำรงชีพในสังคมสูงวัย โดยการปรับปรุงสภาพแวดล้อมและความจำเป็นทางกายภาพให้เหมาะกับวัย และการพัฒนาระบบการดูแลผู้สูงอายุในรูปแบบที่หลากหลายทั้งในด้านการจัดบริการสุขภาพและสวัสดิการสังคมอย่างบูรณาการ โดยการมีส่วนร่วมของทุกภาคส่วนอย่างต่อเนื่อง รวมทั้งพัฒนาชุมชนที่มีศักยภาพและความพร้อมให้เป็นต้นแบบของการดูแลผู้สูงอายุเพื่อขยายผลไปสู่ชุมชนอื่น ตลอดจนการพัฒนานวัตกรรมในการใช้ชีวิตประจำวันสำหรับผู้สูงอายุ

๕.๓ การลดความเหลื่อมล้ำทางสังคม

๕.๓.๑ การยกระดับรายได้และสร้างโอกาสในการประกอบอาชีพ มุ่งเน้นการเพิ่มผลิตภาพแรงงานโดยสนับสนุนให้แรงงานมีโอกาสเข้าถึงการเรียนรู้และพัฒนาทักษะฝีมือแรงงานอย่างมีมาตรฐาน ปรับโครงสร้างค่าจ้างแรงงานให้ชัดเจนและสะท้อนทักษะฝีมือแรงงานอย่างแท้จริง เร่งผลักดันให้การใช้ระบบมาตรฐานคุณวุฒิวิชาชีพและมาตรฐานฝีมือแรงงานในทางปฏิบัติอย่างเป็นรูปธรรม นอกจากนี้ เพิ่มผลิตภาพทางการผลิตของเกษตรกรรายย่อย โดยสนับสนุนการวิจัยและพัฒนาและการผลิตทางการเกษตรที่สอดคล้องกับพื้นที่สร้างหลักประกันรายได้แทนการอุดหนุนด้านราคาสินค้าเกษตร ลดต้นทุนทางการเกษตรโดยสนับสนุนปัจจัยการผลิต

๕.๓.๒ การจัดบริการทางสังคมให้ทุกคนตามสิทธิขั้นพื้นฐาน และเน้นการสร้างภูมิคุ้มกันระดับปัจเจก โดย (๑) พัฒนาระบบบริการสาธารณสุขให้มีคุณภาพและมีช่องทางการเข้าถึงอย่างหลากหลาย โดยเฉพาะระบบบริการสาธารณสุขและการศึกษาขั้นพื้นฐาน สวัสดิการสังคม และกระบวนการยุติธรรม (๒) สนับสนุนการจัดหาที่อยู่อาศัยของผู้มีรายได้น้อยและการเข้าถึงระบบสาธารณสุขปโภค กำหนดเป็นนโยบายที่อยู่อาศัยแห่งชาติและเมืองน่าอยู่ พัฒนาโครงการที่อยู่อาศัยแก้ปัญหาชุมชนแออัดในเมืองโดยดำเนินการร่วมกับภาคธุรกิจเอกชน และ (๓) การจัดรูปแบบสวัสดิการพื้นฐานที่จำเป็นและเหมาะสมตามกลุ่มเป้าหมาย (Customized Welfare) ที่คำนึงถึงฐานะทางเศรษฐกิจและสังคมที่แตกต่างกัน โดยมีแนวทางการรับภาระค่าใช้จ่ายร่วมกัน (Cost Sharing)

๕.๓.๓ การสร้างความเสมอภาคในการเข้าถึงทรัพยากร โดยปฏิรูปที่ดินเพื่อการเกษตร สนับสนุนให้เกษตรกรรายย่อยที่ไร้ที่ดินทำกินและยากจนได้มีที่ดินเป็นของตนเองหรือมีสิทธิทำกินในที่ดินปฏิรูประบบการบริหารจัดการน้ำอย่างเป็นระบบและเข้าถึงพื้นที่เป้าหมายได้อย่างแท้จริงด้วยการผลักดัน พรบ.ทรัพยากรน้ำและบูรณาการแผนงานและงบประมาณร่วมกันของหน่วยงาน และสร้างกระบวนการมีส่วนร่วม รวมทั้งปรับโครงสร้างภาษีที่เป็นธรรม เช่น ภาษีที่ดินและสิ่งปลูกสร้าง ภาษีมรดก และภาษีสิ่งแวดล้อม เป็นต้น

๕.๓.๔ การเข้าถึงกระบวนการยุติธรรมอย่างเสมอภาค การคุ้มครองสิทธิขั้นพื้นฐาน และการเข้าถึงกระบวนการยุติธรรมอย่างเท่าเทียมโดยการเสริมศักยภาพและความเข้มแข็งด้านกฎหมายให้แก่ประชาชน รวมทั้งการปรับปรุงและบังคับใช้กฎหมายเพื่อลดปัญหาความเหลื่อมล้ำ เช่น กฎหมายป่าชุมชนกฎหมายภาษีมรดกกฎหมายที่ดิน เป็นต้น

๕.๔ การรองรับการเชื่อมโยงภูมิภาคและความเป็นเมือง

๕.๔.๑ การลงทุนด้านโครงสร้างพื้นฐานและสิ่งอำนวยความสะดวกของเมือง เตรียมความพร้อมรองรับความเป็นเมือง ทั้งด้านการบริหารจัดการด้านผังเมืองด้านสาธารณสุขภาค สาธารณูปการ ระบบคมนาคมขนส่ง ระบบบริหารจัดการสิ่งแวดล้อม ระบบการศึกษาและระบบสาธารณสุขที่ได้มาตรฐาน มีคุณภาพและเพียงพอต่อความต้องการของคนในเมือง รวมทั้งเสริมสร้างความสามารถในการบริหารจัดการเมืองตามระดับการพัฒนา

๕.๔.๒ การพัฒนาด้านการขนส่งและโลจิสติกส์เชื่อมโยงกับเพื่อนบ้าน ส่งเสริมและเร่งรัดการพัฒนา ระบบการบริหารจัดการโลจิสติกส์ของประเทศเพื่อเพิ่มความสามารถในการแข่งขันของประเทศทั้งด้านการค้า การลงทุน และการบริการ โดยคำนึงถึงการเป็นมิตรต่อสิ่งแวดล้อม (Green Logistics) สนับสนุนให้เกิดความร่วมมือในห่วงโซ่อุปทาน และปรับปรุงกฎหมาย กฎระเบียบ รวมทั้งปรับลดกระบวนการด้านอำนวยความสะดวกทางการค้า ขนส่ง และโลจิสติกส์ให้มีความสะดวกและมีประสิทธิภาพต่อภาคธุรกิจอย่างแท้จริง

๕.๔.๓ การส่งเสริมการลงทุน การค้าชายแดน และการจัดตั้งเขตพัฒนาเศรษฐกิจพิเศษ ให้ความสำคัญกับนโยบายส่งเสริมการลงทุนและการค้าชายแดนเพื่อดึงดูดให้นักลงทุนในภูมิภาคเข้ามาลงทุนในไทยและประเทศเพื่อนบ้าน รวมทั้งส่งเสริมการจัดตั้งเขตพัฒนาเศรษฐกิจพิเศษในพื้นที่ชายแดนโดยให้ความสำคัญกับการลงทุนโครงสร้างพื้นฐาน การส่งเสริมการลงทุนและสิทธิประโยชน์ การบริหารจัดการแรงงานต่างด้าว และการให้บริการจุดเดียวเบ็ดเสร็จ เพื่อช่วยอำนวยความสะดวกด้านการค้าชายแดนและการผ่านแดนระหว่างไทยกับประเทศในภูมิภาคมากขึ้น

๕.๕ การสร้างความเจริญเติบโตทางเศรษฐกิจและสังคมอย่างเป็นมิตรกับสิ่งแวดล้อม

๕.๕.๑ การรักษาทุนทางธรรมชาติเพื่อการเติบโตสีเขียว ใช้ประโยชน์จากทุนธรรมชาติ โดยคำนึงถึงขีดจำกัดและศักยภาพในการฟื้นตัว ปกป้องรักษาทรัพยากรป่าไม้ โดยสนธิกำลังของทุกภาคส่วนนำระบบสารสนเทศมาใช้ในการบริหารจัดการ บังคับใช้กฎหมายอย่างมีประสิทธิภาพและเป็นธรรม เพิ่มพื้นที่ป่าไม้โดยส่งเสริมการปลูกไม้มีค่าทางเศรษฐกิจระยะยาว อนุรักษ์และใช้ประโยชน์ความหลากหลายทางชีวภาพอย่างยั่งยืน และแบ่งปันผลประโยชน์อย่างเป็นธรรม รวมทั้งผลักดันแนวทางการประเมินมูลค่าของระบบนิเวศและการสร้างรายได้จากการอนุรักษ์ จัดสรรที่ดินให้แก่ผู้ยากไร้ กระจายการถือครองที่ดิน จัดทำฐานข้อมูลที่ดินเพื่อการบริหารจัดการอย่างเป็นระบบ การจัดเก็บภาษีที่ดินในอัตราก้าวหน้า กำหนดเขตการถือครองที่ดินที่เหมาะสมและกำหนดมาตรการป้องกันการถือครองที่ดินของคนต่างชาติ บริหารจัดการน้ำเพื่อให้เกิดความยั่งยืนบูรณาการระหว่างหน่วยงานอย่างเป็นระบบ สร้างศูนย์ข้อมูลทรัพยากรน้ำ จัดตั้งองค์กรบริหารจัดการน้ำในระดับพื้นที่ เช่น คณะกรรมการลุ่มน้ำ และองค์กรผู้ใช้น้ำ คุ้มครองทรัพยากรทางทะเลและชายฝั่ง ลดความขัดแย้งเชิงนโยบายระหว่างการพัฒนาโครงสร้างพื้นฐาน การท่องเที่ยว การประมง และวิถีชีวิตของชุมชนบริหารจัดการแร่โดยกำหนดปริมาณที่เหมาะสมในการนำแร่มาใช้ประโยชน์ คำนึงถึงความจำเป็นและมูลค่าในอนาคตบังคับใช้มาตรการควบคุมผลกระทบจากการทำเหมืองแร่ที่ก่อมลพิษต่อสภาพแวดล้อมและสุขภาพอนามัยของประชาชน

๕.๕.๒ การส่งเสริมการบริโภคที่เป็นมิตรกับสิ่งแวดล้อม สร้างระบบหมุนเวียนวัสดุที่ใช้แล้ว ที่มีประสิทธิภาพ ขับเคลื่อนสู่ Zero Waste Society ผ่านมาตรการต่างๆ เช่น การปฏิรูประบบภาษีและค่าธรรมเนียมเพื่อสิ่งแวดล้อม การศึกษาเพื่อสิ่งแวดล้อม มาตรฐานและฉลากสินค้า เป็นต้น

๕.๕.๓ การส่งเสริมการผลิต การลงทุน และการสร้างงานสีเขียว เพื่อยกระดับประเทศสู่เศรษฐกิจและสังคมที่เป็นมิตรกับสิ่งแวดล้อม พัฒนาคลัสเตอร์อุตสาหกรรมสีเขียว ส่งเสริมผู้ประกอบการให้สามารถปรับระบบห่วงโซ่อุปทานหรือห่วงโซ่คุณค่าที่เป็นมิตรกับสิ่งแวดล้อม (Green Supply Chain/Green Value Chain) ส่งเสริมการทำเกษตรกรรมยั่งยืน รวมทั้งส่งเสริมภาคบริการที่มีผลกระทบต่อสิ่งแวดล้อมน้อย เพื่อให้ประเทศไทยมีศักยภาพให้มีบทบาทมากขึ้นในการขับเคลื่อนเศรษฐกิจ

๕.๕.๔ การจัดการมลพิษและรักษาคุณภาพสิ่งแวดล้อม ด้วยการเร่งรัดการควบคุมมลพิษทั้งทางอากาศ ชยะ น้ำเสีย และของเสียอันตราย ที่เกิดจากการผลิตและบริโภค เพื่อสร้างคุณภาพสิ่งแวดล้อมที่ดีให้กับประชาชน เร่งรัดแก้ไขปัญหาการจัดการขยะเป็นลำดับแรก โดยส่งเสริมให้เกิดกลไกการคัดแยกขยะเพื่อนำกลับมาใช้ใหม่ให้มากที่สุด เร่งกำจัดขยะมูลฝอยตกค้างสะสมในสถานที่กำจัดในพื้นที่วิกฤต สร้างรูปแบบการจัดการขยะมูลฝอยและของเสียอันตรายที่เหมาะสม เน้นการแปรรูปเป็นพลังงาน สร้างวินัยของคนในชาติมุ่งสู่การจัดการที่ยั่งยืน โดยให้ความรู้แก่ประชาชน และการบังคับใช้กฎหมาย

๕.๕.๕ การพัฒนาความร่วมมือด้านสิ่งแวดล้อมระหว่างประเทศ ผลักดันการจัดทำแผนแม่บทการบริหารจัดการทรัพยากรธรรมชาติและสิ่งแวดล้อมของอาเซียน หาแนวทางการร่วมมือกับอาเซียนและอนุภูมิภาคกลุ่มน้ำโขงในประเด็นการขนส่งข้ามพรมแดน การเคลื่อนย้ายแรงงาน การบริหารจัดการพลังงานและการบริหารจัดการทรัพยากรธรรมชาติ

๕.๕.๖ การเพิ่มขีดความสามารถในการปรับตัวเพื่อรองรับการเปลี่ยนแปลงสภาพภูมิอากาศและการบริหารจัดการเพื่อลดความเสี่ยงด้านภัยพิบัติ เพิ่มขีดความสามารถในการรับมือและปรับตัวต่อการเปลี่ยนแปลงสภาพภูมิอากาศ เพิ่มศักยภาพในการลดการปล่อยก๊าซเรือนกระจกให้กับทุกภาคส่วน ส่งเสริมการวิจัยและพัฒนาทางวิทยาศาสตร์ เทคโนโลยี และนวัตกรรมเพื่อลดผลกระทบและปรับตัวต่อการเปลี่ยนแปลงสภาพภูมิอากาศ พัฒนาระบบฐานข้อมูลและระบบการเตือนภัย ตลอดจนส่งเสริมความร่วมมือระหว่างประเทศด้านการเปลี่ยนแปลงสภาพภูมิอากาศและภัยพิบัติทางธรรมชาติ ให้ความสำคัญกับการป้องกันน้ำท่วม วางแผนป้องกันเมืองและพื้นที่ชายฝั่ง พัฒนาเมืองที่สามารถปรับตัวและยืดหยุ่นต่อการเปลี่ยนแปลงสภาพภูมิอากาศ (Climate Resilience City) การให้บริการของระบบนิเวศ ส่งเสริมการลงทุนของภาคเอกชนในการรับมือภัยพิบัติโดยสร้างแนวป้องกันตามธรรมชาติ และการจัดทำแผนธุรกิจต่อเนื่อง รวมทั้งการพัฒนาระบบการจัดการภัยพิบัติให้มีประสิทธิภาพพร้อมรองรับแนวโน้มการเกิดภัยพิบัติที่รุนแรงในอนาคต

๕.๖ การบริหารราชการแผ่นดินที่มีประสิทธิภาพ

๕.๖.๑ การสร้างความโปร่งใส ในทุกขั้นตอนของการปฏิบัติราชการ โดยให้มีช่องทางให้ทุกภาคส่วนสามารถเข้าถึง เข้าตรวจสอบข้อมูลของภาคราชการและร้องเรียนได้ เช่น ข้อมูลการประกวดราคาจัดซื้อจัดจ้าง โครงการของทางราชการ ข้อมูลการประมูลโครงการ ผู้ชนะการประมูลและราคาปิดประมูลข้อมูลความก้าวหน้าตามกระบวนการยุติธรรม เช่น คดีที่ไม่ดำเนินการตามหลักธรรมาภิบาล คดีทุจริตคอร์รัปชันและคดีที่ประชาชนให้ความสนใจในแต่ละยุคสมัย ฯลฯ

๕.๖.๒ การพัฒนาบุคลากรภาครัฐ ให้มีความเป็นมืออาชีพและเพียงพอต่อการขับเคลื่อนภารกิจภาครัฐร่วมกับภาคเอกชนและภาคประชาสังคมที่เปลี่ยนแปลงไป เพื่อให้ระบบราชการเล็กกะทัดรัดแต่มีความคล่องตัวและมีประสิทธิภาพสูง

๕.๖.๓ การสร้างรูปแบบการพัฒนาองค์กรปกครองส่วนท้องถิ่นให้เหมาะสม สามารถรับมือการเปลี่ยนแปลงทางด้านเศรษฐกิจ สังคมและสิ่งแวดล้อม รวมทั้งเป็นแกนหลักในการประสานเครือข่ายและเชื่อมโยงภาคส่วนต่างๆ ในระดับพื้นที่ได้อย่างมีประสิทธิภาพ

๕.๖.๔ การสร้างระบบตรวจสอบ ติดตามและประเมินผลที่มีประสิทธิภาพ สร้างผลงานที่มีคุณภาพ รวดเร็วและน่าเชื่อถือ สามารถเป็นเครื่องมือให้กับคณะรัฐมนตรีประกอบการตัดสินใจในเชิงนโยบายได้ โดยเฉพาะอย่างยิ่งการติดตาม ประเมินผลโครงการใหญ่ๆ ที่มีการใช้จ่ายงบประมาณเป็นจำนวนมาก และเป็นโครงการที่มีผลกระทบในวงกว้าง

ทิศทางและกรอบยุทธศาสตร์ของแผนพัฒนาเศรษฐกิจและสังคมแห่งชาติ ฉบับที่ ๑๒ (พ.ศ. ๒๕๖๐-๒๕๖๔)

๑.๑ แผนพัฒนาเศรษฐกิจและสังคมแห่งชาติ ฉบับที่ ๑๒ ยึดโยงกับกรอบยุทธศาสตร์ชาติระยะ ๒๐ ปี (พ.ศ. ๒๕๕๘ - ๒๕๗๗) ขณะนี้รัฐบาลได้แต่งตั้งคณะกรรมการจัดทำยุทธศาสตร์ชาติขึ้นมาเพื่อยกร่างยุทธศาสตร์ชาติเบื้องต้น โดยมีเลขาธิการคณะกรรมการพัฒนาการเศรษฐกิจและสังคมแห่งชาติและรองเลขาธิการคณะกรรมการพัฒนาการเศรษฐกิจและสังคมแห่งชาติเป็นกรรมการในคณะกรรมการฯ ดังกล่าวด้วย โดยในเบื้องต้นได้กำหนดวิสัยทัศน์ในกรอบยุทธศาสตร์ชาติระยะ ๒๐ ปี (พ.ศ. ๒๕๕๘ - ๒๕๗๗) ไว้ว่า “ประเทศไทยมีความ มั่นคง มั่งคั่ง ยั่งยืน เป็นประเทศพัฒนาแล้ว ด้วยการพัฒนาตามหลักปรัชญาของเศรษฐกิจพอเพียง” หรือเป็นคติพจน์ประจำชาติว่า “มั่นคง มั่งคั่ง ยั่งยืน”

ทั้งนี้ ได้มีการกำหนดยุทธศาสตร์ชาติที่จะใช้เป็นกรอบแนวทางการพัฒนา ประกอบด้วย ๖ ยุทธศาสตร์ ได้แก่ (๑) ยุทธศาสตร์ด้านความมั่นคง (๒) ยุทธศาสตร์ด้านการสร้างความสามารถในการแข่งขัน (๓) ยุทธศาสตร์การพัฒนาและเสริมสร้างศักยภาพคน (๔) ยุทธศาสตร์ด้านการสร้างโอกาสความเสมอภาคและเท่าเทียมกันทางสังคม (๕) ยุทธศาสตร์ด้านการสร้างการเติบโตบนคุณภาพชีวิตที่เป็นมิตรกับสิ่งแวดล้อม และ (๖) ยุทธศาสตร์ด้านการปรับสมดุลและพัฒนาระบบการบริหารจัดการภาครัฐ

เพื่อให้ทุกภาคส่วนในสังคมมีความตระหนักถึงเป้าหมายอนาคตของประเทศไทยร่วมกัน และเกิดการรวมพลังในการขับเคลื่อนการพัฒนาเพื่อการสร้างและรักษาไว้ซึ่งผลประโยชน์แห่งชาติและบรรลุนิวิสัยทัศน์ของยุทธศาสตร์ชาติที่กล่าวข้างต้น จึงจำเป็นจะต้องมีการถ่ายทอดแนวทางการพัฒนาของยุทธศาสตร์ชาติสู่การปฏิบัติในแต่ละช่วงเวลาอย่างบูรณาการ หน่วยงานภาครัฐที่ทำหน้าที่กำหนดแผนและยุทธศาสตร์ในระดับต่างๆ ควรจะยึดกรอบการพัฒนาที่กำหนดไว้ในยุทธศาสตร์ชาติเป็นแนวทางในการพัฒนา ดังนั้น แผนพัฒนา ฉบับที่ ๑๒ จึงนำวิสัยทัศน์ของยุทธศาสตร์ชาติมาเป็นวิสัยทัศน์ของแผนพัฒนา ฉบับที่ ๑๒ และนำยุทธศาสตร์การพัฒนาทั้ง ๖ ด้านที่กำหนดไว้ในยุทธศาสตร์ชาติมาเป็นแนวทางในการกำหนดยุทธศาสตร์การพัฒนาของแผนพัฒนา ฉบับที่ ๑๒ โดยจะกำหนดยุทธศาสตร์ให้ตอบสนองกับบริบทการพัฒนาที่จะเกิดขึ้นในช่วง ๕ ปีแรกของยุทธศาสตร์ชาติ (พ.ศ. ๒๕๖๐ - ๒๕๖๔) เป็นสำคัญ

๑.๒ การกำหนดยุทธศาสตร์การพัฒนาของแผนพัฒนา ฉบับที่ ๑๒

๑) ยุทธศาสตร์การเสริมสร้างและพัฒนาศักยภาพทุนมนุษย์ พัฒนาค้นทุกช่วงวัยเพื่อให้คนไทยเป็นคนดี คนเก่ง มีระเบียบวินัย และมีคุณภาพชีวิตที่ดี โดยเฉพาะการพัฒนาและดูแลผู้สูงอายุที่มีสัดส่วนสูงขึ้นไปในสังคมสูงวัยทั้งการสร้างงานที่เหมาะสม การฟื้นฟูและดูแลสุขภาพเพื่อชะลอความทุพพลภาพและโรคเรื้อรัง การสร้างสภาพแวดล้อมและนวัตกรรมที่เอื้อต่อสังคมสูงวัย มุ่งเน้นการพัฒนาศักยภาพคนเพื่อเป็นฐานการเพิ่มขีดความสามารถในการแข่งขันของประเทศและรองรับการลดลงของขนาดกำลังแรงงาน โดยการยกระดับคุณภาพการศึกษาและการเรียนรู้ที่สอดคล้องกับการเรียนรู้ในศตวรรษที่ ๒๑ การป้องกันและควบคุมปัจจัยทางสังคมที่กำหนดสุขภาพเพื่อสร้างสุขภาวะที่ดี การสร้างความอยู่ดีมีสุขให้ครอบครัวไทย รวมทั้งการเสริมสร้างบทบาทของสถาบันทางสังคมและทุนทางวัฒนธรรมในการส่งเสริมคุณธรรมจริยธรรมในสังคม

๒) ยุทธศาสตร์การสร้างความเป็นธรรมลดความเหลื่อมล้ำในสังคม มุ่งเน้นการลดความเหลื่อมล้ำในทุกมิติเพื่อสร้างความปรองดองในสังคม การสร้างโอกาสให้ทุกคนในสังคมไทยสามารถเข้าถึงทรัพยากรแหล่งทุนในการประกอบอาชีพ เพื่อยกระดับรายได้และขับเคลื่อนเศรษฐกิจฐานราก การเข้าถึงบริการทางสังคม

ของรัฐอย่างมีคุณภาพ ทั้งถึง และเป็นธรรม อาทิ การสร้างโอกาสการเข้าถึงการศึกษาและการเรียนรู้เพื่อพัฒนาคน ได้เต็มตามศักยภาพสามารถประกอบอาชีพและดำรงชีวิตได้โดยมีความใฝ่รู้และทักษะที่เหมาะสม เน้นการเรียนรู้ เพื่อสร้างสัมมาชีพในพื้นที่ การจัดรูปแบบบริการสุขภาพและสวัสดิการทางสังคมขั้นพื้นฐานที่จำเป็นและเหมาะสม ตามกลุ่มเป้าหมาย การพัฒนาระบบบริการสาธารณสุขให้มีคุณภาพและมีช่องทางการเข้าถึงที่หลากหลาย รวมทั้ง การพัฒนาระบบยุติธรรมชุมชนการเพิ่มศักยภาพกองทุนยุติธรรมเพื่อสร้างโอกาสการเข้าถึงกระบวนการยุติธรรม อย่างเสมอภาค ซึ่งจะนำไปสู่การลดความยากจนและความเหลื่อมล้ำอันจะนำไปสู่การลดความขัดแย้งในสังคมไทย

๓) ยุทธศาสตร์การสร้างความเข้มแข็งทางเศรษฐกิจและแข่งขันได้อย่างยั่งยืน ให้ความสำคัญกับการบริหารจัดการนโยบายการเงินและนโยบายการคลัง โดยรวมถึงการปฏิรูปภาษีทั้งระบบเพื่อรักษาเสถียรภาพและเพิ่มประสิทธิภาพของระบบเศรษฐกิจการปรับโครงสร้างทั้งห่วงโซ่คุณค่าในภาคเกษตร อุตสาหกรรม บริการ การลงทุน เพื่อต่อยอดการสร้างมูลค่าเพิ่มของสาขาการผลิตและบริการที่เป็นฐานการเติบโตทางเศรษฐกิจในปัจจุบัน พร้อมทั้งวางรากฐานการพัฒนาทุนมนุษย์ องค์ความรู้ เทคโนโลยีและนวัตกรรมรวมทั้ง กฎระเบียบเพื่อสร้างความเข้มแข็งของสาขาการผลิตและบริการใหม่ และเศรษฐกิจดิจิทัลภายใต้เงื่อนไขการรักษาสิ่งแวดล้อมและการใช้ประโยชน์จากศักยภาพของพื้นที่โดยเฉพาะภาคการผลิตและบริการที่มีศักยภาพที่จะเป็นฐานสำคัญสำหรับการพัฒนาประเทศในอนาคต เช่น อุตสาหกรรมแปรรูปเกษตรและอาหาร อุตสาหกรรมและบริการสร้างสรรค์ อุตสาหกรรมบนฐานชีวภาพ อุตสาหกรรมอากาศยาน อุตสาหกรรมระบบราง อุตสาหกรรมหุ่นยนต์ ธุรกิจบริการสุขภาพ ธุรกิจบริการทางการเงิน ธุรกิจการจัดประชุมและนิทรรศการนานาชาติ ธุรกิจภาพยนตร์ การศึกษานานาชาติ ธุรกิจที่เกี่ยวข้องกับการท่องเที่ยว ศูนย์ปฏิบัติการประจำภูมิภาค เป็นต้น

ทั้งนี้ โดยจะให้ความสำคัญกับรูปแบบการพัฒนาในรูปคลัสเตอร์ การสร้างความเชื่อมโยงการผลิตและบริการ การพัฒนา SMEs และการสร้างผู้ประกอบการและเกษตรกรรุ่นใหม่ รวมถึงการสร้างศักยภาพของลูกหลานเกษตรกร โดยจะต้องพัฒนาปัจจัยพื้นฐานเชิงยุทธศาสตร์ทั้งทุนมนุษย์ โครงสร้างพื้นฐาน การพัฒนาวิทยาศาสตร์ เทคโนโลยีและนวัตกรรม การบริหารจัดการและการปรับปรุงกฎระเบียบเพื่ออำนวยความสะดวกต่อการค้า การลงทุน เพื่อรองรับการพัฒนาประเทศสู่ความเป็นชาติการค้า อันจะเป็นการสนับสนุนให้เศรษฐกิจในภาพรวมขยายตัวได้ไม่ต่ำกว่า ร้อยละ ๕ ซึ่งเป็นปฐมบทของการขับเคลื่อนเศรษฐกิจไทยเข้าสู่การเป็นประเทศรายได้สูง ที่มีการพัฒนาที่ยั่งยืนภายใต้กรอบยุทธศาสตร์ชาติในระยะยาว

๔) ยุทธศาสตร์ด้านการเติบโตที่เป็นมิตรกับสิ่งแวดล้อมเพื่อการพัฒนาอย่างยั่งยืน มุ่งอนุรักษ์ฟื้นฟูสร้างความมั่นคงของฐานทรัพยากรธรรมชาติและสิ่งแวดล้อม สร้างสมดุลระหว่างการอนุรักษ์และการใช้ประโยชน์อย่างยั่งยืนและเป็นธรรม บริหารจัดการน้ำให้มีประสิทธิภาพ ภายใต้ยุทธศาสตร์การบริหารจัดการทรัพยากรน้ำ แก้ไขปัญหาวิกฤตสิ่งแวดล้อมโดยเร่งรัดแก้ไขปัญหามลพิษ การจัดการขยะ ลดการปล่อยก๊าซเรือนกระจกลงร้อยละ ๒๐ ตามเป้าหมายระยะยาว พัฒนาการผลิตให้มีประสิทธิภาพ ลดการใช้พลังงาน เพื่อปรับตัวไปสู่รูปแบบของการผลิตและการบริโภคคาร์บอนต่ำและเป็นมิตรกับสิ่งแวดล้อมมากขึ้น รวมทั้งยกระดับความสามารถในการป้องกันผลกระทบจากการเปลี่ยนแปลงสภาพภูมิอากาศและภัยพิบัติธรรมชาติ ต่อเนื่องจากแผนพัฒนาฯ ฉบับที่ ๑๑ ทั้งนี้เพื่อวางรากฐานและสนับสนุนให้ประเทศมีการเติบโตทางเศรษฐกิจและสังคมอย่างยั่งยืน

๕) ยุทธศาสตร์การเสริมสร้างความมั่นคงแห่งชาติเพื่อการพัฒนาประเทศสู่ความมั่นคงและยั่งยืน ให้ความสำคัญกับความมั่นคงที่ส่งผลกระทบต่อการพัฒนาในทุกมิติ ทั้งมิติเศรษฐกิจ สังคม และสิ่งแวดล้อม ตลอดจนการพัฒนาศักยภาพให้ประเทศสามารถรับมือกับภัยคุกคามทุกรูปแบบที่จะเกิดขึ้นในอนาคตโดยมีสาระครอบคลุม ดังนี้ (๑) สถาบันหลักของชาติให้ดำรงอยู่อย่างมั่นคงเป็นจุดยึดเหนี่ยวของสังคม (๒) ความสามัคคีของคนในชาติ ลดความเหลื่อมล้ำในทุกมิติและสร้างความเชื่อมั่นในกระบวนการยุติธรรม (๓) ความสงบสุขและการอยู่ร่วมกันอย่างสันติสุขในทุกพื้นที่ (๔) การบริหารจัดการความมั่นคงชายแดนชายฝั่งทะเลเสริมสร้างและพัฒนาความ

ร่วมมือกับประเทศเพื่อนบ้านในการแก้ไขปัญหาด้านความมั่นคง (๕) สร้างความเชื่อมั่นและพัฒนาความร่วมมือในกลุ่มประเทศอาเซียนและประชาคมโลกเพื่อรักษาผลประโยชน์ของชาติให้สามารถป้องกันแก้ไขปัญหาภัยคุกคามข้ามชาติ ภัยก่อการร้าย (๖) เสริมสร้างความมั่นคงทางเทคโนโลยีสารสนเทศและไซเบอร์ (๗) รักษาความมั่นคงของฐานทรัพยากรธรรมชาติ สิ่งแวดล้อม และปกป้อง รักษาผลประโยชน์ของชาติทางทะเล (๘) เสริมสร้างความมั่นคงทางอาหาร พลังงานและน้ำ โดยการกำหนดแนวทางบริหารจัดการ (๙) เสริมสร้างและพัฒนาศักยภาพการป้องกันประเทศ การรักษาความสงบภายใน และความมั่นคงระหว่างประเทศ รวมทั้งพัฒนาระบบข่าวกรองให้มีประสิทธิภาพ (๑๐) พัฒนาระบบการเตรียมพร้อมแห่งชาติและระบบบริหารจัดการภัยพิบัติ (๑๑) การบริหารจัดการยุทธศาสตร์ด้านความมั่นคง ให้เกิดผลในทางปฏิบัติในระดับพื้นที่ได้อย่างเป็นรูปธรรม พัฒนาระบบการติดตามประเมินผลอย่างเป็นระบบและต่อเนื่อง รวมทั้งสนับสนุนงานศึกษา วิจัย พัฒนาด้านความมั่นคง

๖) ยุทธศาสตร์ด้านการเพิ่มประสิทธิภาพและธรรมาภิบาลในภาครัฐ เพื่อให้การบริหารจัดการภาครัฐมีความโปร่งใส มีประสิทธิภาพ มีความรับผิดชอบและตรวจสอบได้อย่างเป็นธรรมรวมทั้งประชาชนมีส่วนร่วม มีการกระจายอำนาจ และแบ่งภารกิจรับผิดชอบที่เหมาะสมระหว่างส่วนกลาง ภูมิภาค และท้องถิ่นโดยมีประเด็นการพัฒนาสำคัญ ประกอบด้วย การเพิ่มประสิทธิภาพการบริหารจัดการภาครัฐ การปรับปรุงการให้บริการภาครัฐผ่านเครือข่ายอิเล็กทรอนิกส์ (E-Government) การปรับปรุงกระบวนการงบประมาณและการมีส่วนร่วมของประชาชนในการติดตามตรวจสอบการเงินการคลังภาครัฐ การกระจายอำนาจสู่ท้องถิ่นโดยการปรับโครงสร้างการบริหารงานท้องถิ่นให้เอื้อต่อการกระจายอำนาจที่มีประสิทธิภาพมากขึ้น และการป้องกันและปราบปรามการทุจริตคอร์รัปชัน เพื่อให้ประเทศไทยปราศจากการคอร์รัปชัน ซึ่งจะเป็นปัจจัยสนับสนุนสำคัญที่จะช่วยส่งเสริมการพัฒนาประเทศในด้านต่างๆ ให้ประสบผลสำเร็จและบรรลุเป้าหมายที่วางไว้ตามกรอบในอนาคตประเทศไทย ปี ๒๕๗๗

๗) ยุทธศาสตร์ด้านการพัฒนาโครงสร้างพื้นฐานและระบบโลจิสติกส์ การพัฒนาโครงสร้างพื้นฐานและระบบโลจิสติกส์ในช่วงแผนพัฒนาฯ ฉบับที่ ๑๒ จะมุ่งเน้นการพัฒนากายภาพโครงสร้างพื้นฐานด้านการคมนาคมขนส่ง การเชื่อมโยงเครือข่ายโทรคมนาคม และการบริหารจัดการโครงสร้างพื้นฐานเพื่อสนับสนุนการพัฒนาพื้นที่เขตเศรษฐกิจพิเศษ พื้นที่เมืองการเชื่อมโยงการเดินทางและขนส่งสินค้าระหว่างประเทศที่ได้มาตรฐาน การพัฒนาความมั่นคงด้านพลังงานและการผลิตพลังงานทดแทน การสนับสนุนการพัฒนาเศรษฐกิจดิจิทัลลดความเหลื่อมล้ำในการเข้าถึงโครงสร้างพื้นฐานเพื่อเพิ่มคุณภาพชีวิตของประชาชนในพื้นที่ห่างไกล และการใช้ประโยชน์จากการพัฒนาโครงสร้างพื้นฐานเพื่อสร้างอุตสาหกรรมใหม่ของประเทศ ได้แก่ อุตสาหกรรมระบบราง อุตสาหกรรมซ่อมบำรุงและการผลิตชิ้นส่วนอากาศยาน อุตสาหกรรมผลิตอุปกรณ์เพื่อเพิ่มประสิทธิภาพการใช้พลังงาน รวมทั้งการพัฒนาระบบโลจิสติกส์ทั้งในด้านการส่งเสริมผู้ประกอบการไทยในการสร้างเครือข่ายการขนส่งระหว่างประเทศ การพัฒนาบุคลากรด้านโลจิสติกส์และการปรับปรุงระบบบริหารจัดการ กฎหมายและระเบียบที่เกี่ยวข้อง ตลอดจนการพัฒนาสิ่งอำนวยความสะดวกเพื่อรองรับการเปลี่ยนแปลงรูปแบบการขนส่งจากถนนสู่รางเป็นหลัก

๘) ยุทธศาสตร์ด้านวิทยาศาสตร์ เทคโนโลยี วิจัย และนวัตกรรม ให้ความสำคัญกับการขับเคลื่อนการพัฒนาวิทยาศาสตร์ เทคโนโลยี วิจัย และนวัตกรรม ต่อเนื่องจากแผนพัฒนาฯ ฉบับที่ ๑๑ ทั้งการเพิ่มการลงทุนวิจัยและพัฒนา และการปรับปรุงสภาพแวดล้อมของการพัฒนาวิทยาศาสตร์ฯ ทั้งด้านบุคลากรวิจัยโครงสร้างพื้นฐาน และการบริหารจัดการ เพื่อมุ่งให้วิทยาศาสตร์ เทคโนโลยี วิจัย และนวัตกรรมเป็นเครื่องมือสำคัญที่จะช่วยขับเคลื่อนการพัฒนาประเทศในมิติต่างๆ ทั้งการสร้างคุณค่าและมูลค่าเพิ่มให้กับสินค้าและบริการให้สามารถตอบสนองความต้องการของผู้บริโภคที่เปลี่ยนแปลงไปนำไปสู่ศักยภาพการแข่งขันที่สูงขึ้น เสริมสร้างสังคมที่มีตรรกะทางความคิด มีทุนทางปัญญา เพื่อเป็นรากฐานการดำรงชีวิตที่มีความสุขของคนไทยบริหารจัดการ

ทรัพยากรธรรมชาติและสิ่งแวดล้อมสู่ความสมดุล อันจะนำมาซึ่งคุณภาพชีวิตที่ดีขึ้นของประชาชน รวมทั้งเพื่อแก้ไขปัญหาและยกระดับความเจริญให้กับภาคส่วนต่างๆ ทั้งเศรษฐกิจและสังคม ตลอดจนสนับสนุนให้เกิดกลไกบูรณาการระหว่างหน่วยงานและองค์กรต่างๆ ที่เกี่ยวข้อง อันจะสนับสนุนให้ประเทศไทยก้าวสู่การแข่งขันในศตวรรษหน้าโดยหลุดพ้นจากกับดักประเทศรายได้ปานกลาง และก้าวไปสู่ประเทศที่มีรายได้สูงในอนาคต

๙) ยุทธศาสตร์การพัฒนาภาคเมือง และพื้นที่เศรษฐกิจ กำหนดยุทธศาสตร์การพัฒนาภาคเมือง และพื้นที่เศรษฐกิจสำคัญให้สอดคล้องกับทิศทางการพัฒนาประเทศ ศักยภาพ โอกาสและข้อจำกัดของพื้นที่ รวมทั้งความต้องการของภาคีการพัฒนาที่เกี่ยวข้อง เพื่อรักษาฐานเศรษฐกิจเดิมให้เข้มแข็งโดยมีคุณภาพสิ่งแวดล้อมตามมาตรฐานสากลสร้างฐานเศรษฐกิจใหม่รองรับการเข้าสู่ประชาคมเศรษฐกิจอาเซียน เพื่อกระจายกิจกรรมทางเศรษฐกิจและความเจริญสู่ภูมิภาค พัฒนาเมืองศูนย์กลางความเจริญในภูมิภาคให้เป็นเมืองน่าอยู่และปลอดภัย สนับสนุนการเชื่อมโยงในภูมิภาคเพื่อเพิ่มขีดความสามารถในการแข่งขันของพื้นที่และสร้างความอยู่ดีมีสุขให้แก่ประชาชนอย่างทั่วถึง โดยมีสาระครอบคลุม ดังนี้ (๑) การพัฒนาภาค (๒) การพัฒนาเมืองศูนย์กลางความเจริญในภูมิภาค (๓) การพัฒนาพื้นที่ฐานเศรษฐกิจหลักบริเวณชายฝั่งทะเลตะวันออก และ (๔) การพัฒนาพื้นที่เศรษฐกิจพิเศษชายแดน รวมทั้งความเชื่อมโยงกับการพัฒนาคลังเตอร้อุตสาหกรรมและบริการที่มีศักยภาพ และโครงการพัฒนาท่าเรือน้ำลึกทวาย

๑๐) ยุทธศาสตร์ด้านการต่างประเทศ ประเทศเพื่อนบ้าน และภูมิภาค กำหนดยุทธศาสตร์การต่างประเทศ ประเทศเพื่อนบ้าน ภูมิภาค ให้เกิดการประสานและพัฒนาความร่วมมือกันระหว่างประเทศทั้งในเชิงรุกและรับอย่างสร้างสรรค์ โดยมุ่งเน้นการดูแลการดำเนินงานตามข้อผูกพันและพันธกรณีตลอดจนมาตรฐานต่างๆ ที่ไทยมีความเกี่ยวข้องในฐานะประเทศสมาชิก ทั้งในเวทีระดับโลก ระดับภูมิภาค และระดับอนุภูมิภาค อาทิ การดำเนินงานเป้าหมายการพัฒนาที่ยั่งยืน (SDGs) การประมง การค้ามนุษย์ และอื่นๆ ให้เข้าสู่มาตรฐานสากล และเป็นที่ยอมรับของประชาคมโลก เป็นต้น การเตรียมความพร้อมในการรองรับและดำเนินงานของประเทศไทย ภายหลังจากเข้าสู่ประชาคมอาเซียนในปี ๒๕๕๘ (Post-ASEAN ๒๐๑๕) การปรับตัวและพัฒนาขีดความสามารถในการแข่งขันของประเทศเพื่อรองรับและสอดคล้องกับการดำเนินงานตามพันธกรณีของความร่วมมือระดับภูมิภาค อาทิ Regional Comprehensive Economic Partnerships (RCEP) เป็นต้น การเสริมสร้างความเชื่อมโยงกันระหว่างประเทศในอนุภูมิภาคประเทศเพื่อนบ้านและภูมิภาค และการส่งเสริมให้ประเทศไทยเป็นฐานของการประกอบธุรกิจ การให้บริการทางการศึกษา การให้บริการด้านการเงิน การให้บริการด้านสุขภาพ การให้บริการด้านโลจิสติกส์และการลงทุนเพื่อการวิจัยและพัฒนา รวมทั้งเป็นฐานความร่วมมือในเอเชีย

๑.๓ แผนพัฒนาภาค/แผนพัฒนากลุ่มจังหวัด/แผนพัฒนาจังหวัด

➤ แผนพัฒนากลุ่มจังหวัดชายแดนใต้

วิสัยทัศน์ :

“เมืองยางพารา การค้าชายแดน และการท่องเที่ยวเชื่อมโยงอาเซียน อย่างยั่งยืน”

เมืองยางพารา ในปี ๒๕๖๔ กลุ่มจังหวัดภาคใต้ชายแดนจะเป็นแหล่งผลิตยางพาราที่มีประสิทธิภาพการผลิตสูงสุดของภาค มีเมืองยางพารา (Rubber City) โดยส่งเสริมการวิจัยเพื่อคิดค้นนวัตกรรมและพัฒนาเทคโนโลยีการผลิต การแปรรูปยางพาราและไม้ยางพาราให้เป็นผลิตภัณฑ์ที่ได้มาตรฐาน ตอบสนองความต้องการของตลาดทั้งในและต่างประเทศ ที่สามารถเพิ่มมูลค่าและรายได้ แก่ชาวสวนยางสถาบันเกษตรกร ผู้ประกอบการ สร้างความเจริญเติบโตทางเศรษฐกิจที่ยั่งยืนให้กับกลุ่มจังหวัดภาคใต้ชายแดน ทั้งเป็นศูนย์กลางการซื้อ - ขาย และตลาดกลางยางพาราในการอ้างอิงการซื้อขายยางพาราของประเทศ

การค้าชายแดนเชื่อมโยงอาเซียน เป็นเมืองเศรษฐกิจชายแดนที่มีมูลค่าการค้าชายแดนสูงสุดของประเทศ โดยใช้ศักยภาพของพื้นที่ชายแดนทั้งจังหวัดสงขลาและจังหวัดนราธิวาส ซึ่งเป็นเขตพัฒนาเศรษฐกิจพิเศษ และด่านชายแดนไทย - มาเลเซียทั้ง ๙ ด่าน ที่มีความพร้อมด้านโครงสร้างพื้นฐานและสิ่งอำนวยความสะดวกสามารถรองรับการขนส่งและการค้าทั้งภายในประเทศและอาเซียน สามารถดึงดูดนักลงทุนเพื่อเพิ่มการลงทุนในพื้นที่ เกิดการจ้างงาน สร้างรายได้ และการเติบโตทางเศรษฐกิจของกลุ่มจังหวัด

การท่องเที่ยวเชื่อมโยงอาเซียน หลังสิ้นปี ๒๕๖๔ กลุ่มจังหวัดภาคใต้ชายแดนมีโครงสร้างพื้นฐานและสิ่งอำนวยความสะดวกเพียงพอ มีเส้นทางการท่องเที่ยวเชื่อมโยงกับแหล่งท่องเที่ยวภายในอนุภาคอาเซียนและนานาชาติ การบริหารจัดการการท่องเที่ยวที่เป็นมิตรกับสิ่งแวดล้อม ระบบประชาสัมพันธ์ผ่านสื่อสังคม (Social Network) ที่นักท่องเที่ยวทั่วโลกสามารถเข้าถึงข้อมูลการท่องเที่ยวในแหล่งท่องเที่ยว มีการบริการนักท่องเที่ยวที่ได้มาตรฐานสากล รวมทั้งสินค้าและบริการที่เป็นอัตลักษณ์ได้รับการพัฒนา สู่มาตรฐานสากล

อย่างยั่งยืนเป็นผลจากการพัฒนาเมืองยางพารา การค้าชายแดนและการท่องเที่ยวที่สามารถเชื่อมโยงอาเซียน เป็นรูปแบบการพัฒนาที่จะนำไปสู่ความยั่งยืนด้านเศรษฐกิจ สังคม วัฒนธรรม ทรัพยากรธรรมชาติและสิ่งแวดล้อมของกลุ่มจังหวัดชายแดนในปี ๒๕๖๔

ประเด็นยุทธศาสตร์ที่ ๑ : ส่งเสริมและพัฒนาการท่องเที่ยวเชิงธรรมชาติและวัฒนธรรม

ประเด็นยุทธศาสตร์ที่ ๒ : ส่งเสริมการค้า การลงทุน พัฒนาโครงข่ายคมนาคม/ระบบโลจิสติกส์ และระบบป้องกันสาธารณภัย

ประเด็นยุทธศาสตร์ที่ ๓: พัฒนาเพื่อเพิ่มประสิทธิภาพการผลิตและกระบวนการสร้างมูลค่าเพิ่มสินค้ายางพารา และการตลาดอย่างเป็นระบบครบวงจร

➤ แผนพัฒนาจังหวัด

แผนพัฒนาจังหวัดปัตตานี

วิสัยทัศน์ “เมืองเกษตรอุตสาหกรรมและผลิตภัณฑ์ฮาลาลคุณภาพของประเทศเป็นสังคมพหุวัฒนธรรมที่สันติสุข”

คำอธิบายวิสัยทัศน์

การกำหนดจุดหมายปลายทาง (Ends) ในการพัฒนาจังหวัดปัตตานีแบบบูรณาการ ที่ให้ความสำคัญกับการนำความหลากหลายทางด้านวิถีชีวิต จารีตประเพณี ศิลปวัฒนธรรม ความเชื่อ วิธีคิดและมุมมองต่างๆ ที่สามารถเชื่อมโยงหลากหลายมิติที่เกี่ยวข้องกับการพัฒนาเศรษฐกิจ สังคมและสิ่งแวดล้อมในเขตพื้นที่จังหวัดปัตตานีให้เห็นเป็นภาพรวม (Holistic) ของการพัฒนาที่มุ่งเน้นความสมดุลระหว่างความพอเพียงกับความสามารถในการพัฒนาให้ก้าวทันโลกยุคใหม่ โดยวางสถานะ (Positioning) ของจังหวัดปัตตานีให้เป็นแหล่งผลิตผลการเกษตร และผลิตภัณฑ์ฮาลาลที่มีคุณภาพบนพื้นฐานการดำรงชีวิตในสังคมอย่างมั่นคงของประชาชน

เมืองเกษตรอุตสาหกรรม หมายถึง ความสำเร็จของการพัฒนาจังหวัดเป็นศูนย์กลางการค้าอาหารสด อาหารแช่แข็ง อาหารแปรรูป ทั้งในรูปแบบการค้าในประเทศ การค้าต่างประเทศ และการค้าบนระบบดิจิทัล มีความเติบโตอย่างมั่นคงของอุตสาหกรรมเกษตร ๔ ด้าน คืออุตสาหกรรมพืชพลังงาน อุตสาหกรรมประมง อุตสาหกรรมปศุสัตว์ และอุตสาหกรรมยางพารา เป็นเมืองแห่งโรงงานแปรรูปอาหารสุขภาพ และอาหารฮาลาล ที่มีคุณภาพ มาตรฐานการส่งออก เป็นมิตรกับสิ่งแวดล้อม ที่เชื่อมโยงกับนานาชาติ มีความเข้มแข็งทางการเพาะปลูก เลี้ยงสัตว์ ของเกษตรกร สถาบันเกษตรกร ทั้งในระดับครัวเรือน แปรย่อย แปรใหญ่ และวิสาหกิจชุมชน และความพร้อมสมบูรณ์ของคุณภาพของแรงงาน ผู้ประกอบการ วิสาหกิจชุมชน และผู้ประกอบการใหม่ในเกษตรอุตสาหกรรม มีความพร้อมในการสร้างสรรค์เศรษฐกิจจังหวัดให้มีศักยภาพที่แข่งขันได้

ผลิตภัณฑ์ฮาลาลที่มีคุณภาพของประเทศ หมายถึง เมืองที่มีความมุ่งมั่นในการนำปรัชญา วิถีปฏิบัติของศาสนาอิสลามในส่วนของฮาลาลมาใช้เป็นธงนำ (Flagship) ในการพัฒนาที่มุ่งไปสู่ความเจริญรุ่งเรืองทั้งทางด้านเศรษฐกิจ สังคมและสิ่งแวดล้อมที่ตั้งอยู่บนรากฐานของลักษณะภูมิสังคมแบบพหุวัฒนธรรมอย่างยั่งยืน โดยการนำหลักคิดในการผลิตและดำเนินวิสาหกิจที่สะอาดปราศจากสิ่งสกปรกปฏิภูลหรือสิ่งอื่นใด ซึ่งเป็นที่รังเกียจโดยบัญญัติของศาสนาอิสลาม รวมทั้งของศาสนาอื่นที่มีลักษณะคล้ายคลึงกัน อาทิ อาหารเจของคนเชื้อสายจีนในปัตตานี มาเป็นกรอบอ้างอิงในการพัฒนา ที่ให้ความสำคัญกับการผลิตเพื่อการบริโภคในชุมชนท้องถิ่นของตนอย่างพอเพียง และการผลิตเชิงพาณิชย์ที่กำหนดให้สินค้าและบริการของฮาลาลเป็นผลผลิตหลัก (Major Product) ในการเจาะตลาดเก่าและสร้างตลาดใหม่ที่เป็นกลุ่มเป้าหมายเฉพาะ (Niche Market) โดยมีเป้าหมายเป็นแหล่งผลิตภัณฑ์ฮาลาล ซึ่งผลิตภัณฑ์ฮาลาล ประกอบด้วย อาหารฮาลาล ผลิตภัณฑ์ฮาลาล แฟชั่นมุสลิม เครื่องแต่งกาย เครื่องประดับสตรี และบริการฮาลาลเพื่อไปสู่การเป็นแหล่งผลิตภัณฑ์ฮาลาลที่มีคุณภาพและได้มาตรฐานสากลเป็นผลิตภัณฑ์ตราสัญลักษณ์ของจังหวัดที่สร้างงาน สร้างรายได้แก่จังหวัด

เป็นสังคมพหุวัฒนธรรมที่สันติสุข หมายถึง ปัตตานีเป็นสังคมแห่งความหลากหลายของวัฒนธรรมมุสลิม พุทธ และวัฒนธรรมจีน ประชาชนในจังหวัดปัตตานีมีความเป็นอยู่ที่ดี มีความมั่นคงในที่อยู่อาศัย สุขภาพดี มีอาชีพมั่นคงและรายได้ที่เพียงพอต่อการดำรงชีวิต รวมทั้งสภาพครอบครัวที่อบอุ่น

เยาวชนประชาชนมีคุณภาพมีความตื่นรู้พัฒนาตนเองอย่างต่อเนื่อง ก้าวทัน ความเปลี่ยนแปลงอย่างเท่าทัน และคงไว้ซึ่งอัตลักษณ์ที่ดั้งเดิมของปัตตานีเป็นเมืองแห่งการเรียนรู้ เมืองแห่งการศึกษา เมืองที่มีศักยภาพทางด้านเทคโนโลยีสารสนเทศ ประชาชนมีทักษะสากล (ภาษาอังกฤษ และเทคโนโลยีสารสนเทศ) และพร้อมสู่สังคมดิจิทัล

ระบบบริการของรัฐทุกระดับมีคุณภาพ ธรรมาภิบาลโดดเด่นในการมีส่วนร่วมของประชาชน และการพัฒนาโดยใช้พื้นที่เป็นฐานอย่างเข้าใจ เข้าถึง และพัฒนาให้เกิดความยั่งยืน

ประชาชนมีความปลอดภัยในชีวิตและทรัพย์สิน และสามารถแสดงออกถึงวิถีชีวิต ศิลปวัฒนธรรม และประเพณีของตนเองได้อย่างเสรีมีความเข้มแข็งของหมู่บ้านในการจัดการตนเองให้มีความปลอดภัย สงบเรียบร้อย และมีความมั่นคงในพื้นที่ ประชาชนอยู่อย่างเข้าใจซึ่งกันและกัน และภาคภูมิใจในพื้นที่ มีความเป็นพลเมือง ปัตตานี พลเมืองประเทศ ที่เข้มแข็ง ภัยคุกคามต่อจังหวัดในทุกประเภทได้รับการจัดการให้ลดลง ในทั่วทุกพื้นที่ อย่างเป็นระบบ มีประสิทธิภาพ และยั่งยืน

มีความเข้มแข็งของศาสนา ประชาชนมีหลักยึดและวิถีชีวิตบนฐานของหลักธรรมทางศาสนา และความหลากหลายประเพณี และวัฒนธรรมมุสลิม พุทธ และจีน และความมีประสิทธิภาพในการบูรณาการภารกิจความมั่นคงในทุกระดับด้วยคุณภาพของบุคลากร และระบบงานที่ทันสมัย ได้รับการยอมรับ เชื่อมั่น ไว้วางใจจากประชาชน

ประเด็นยุทธศาสตร์ (Strategic Issue)

ประกอบด้วยประเด็นยุทธศาสตร์ ๓ ประเด็น และน้ำหนักในการพัฒนาในรอบแผน ๔ ปี ดังต่อไปนี้

๑. การสร้างเสริมเศรษฐกิจที่เข้มแข็ง จากฐานเกษตรอุตสาหกรรม ผลผลิตฮาลาล การค้า การบริการ และการท่องเที่ยว

๒. การพัฒนาสังคม ชุมชนที่น่าอยู่ และทรัพยากรธรรมชาติอุดมสมบูรณ์อย่างยั่งยืน

๓. การเสริมสร้างความมั่นคง พัฒนาโครงสร้างพื้นฐานและการเชื่อมโยงเมืองสู่นานาชาติ

๑.๔ ยุทธศาสตร์การพัฒนาขององค์กรปกครองส่วนท้องถิ่นในเขตจังหวัดปัตตานี

การจัดทำแผนพัฒนาท้องถิ่นขององค์การบริหารส่วนตำบลตันหยงลุโล๊ะ มีความสัมพันธ์กับแผนพัฒนาขององค์กรปกครองส่วนท้องถิ่นในเขตจังหวัดปัตตานี โดยมีรายละเอียดดังนี้

วิสัยทัศน์ (Vision) ขององค์กรปกครองส่วนท้องถิ่นในเขตจังหวัดปัตตานี (พ.ศ.2566-2570)
 “พัฒนาท้องถิ่นก้าวไกลอย่างมีคุณภาพ ใส่ใจสิ่งแวดล้อม สร้างสังคมพหุวัฒนธรรมสันติสุข ภายใต้เศรษฐกิจที่มั่นคง มั่งคั่ง และยั่งยืน”

พันธกิจการพัฒนา

1. ส่งเสริม สนับสนุนอาชีพ การค้า การลงทุน
2. พัฒนาโครงการสร้างพื้นฐาน และการบริการสาธารณะ
3. ส่งเสริม สนับสนุนการบริการจัดการทรัพยากรธรรมชาติและสิ่งแวดล้อม
4. ส่งเสริม พัฒนาแหล่งท่องเที่ยวอย่างยั่งยืน
5. ส่งเสริม สนับสนุนการศึกษา กีฬา ศาสนา ประเพณี วัฒนธรรม และภูมิปัญญาท้องถิ่น
6. สนับสนุนการสร้างความเข้มแข็งของชุมชน และสถาบันครอบครัว
7. ส่งเสริมสนับสนุนการป้องกันและแก้ไขปัญหาเสพติด
8. เสริมสร้างความเข้มแข็งด้านสุขภาพ
9. พัฒนาคุณภาพชีวิตเด็ก สตรี ผู้สูงอายุ ผู้พิการและผู้ด้อยโอกาส

เป้าประสงค์

1. ประชาชนมีอาชีพและรายได้ในการดำรงชีวิตอย่างเพียงพอ
2. สร้างเครือข่ายการคมนาคมเชื่อมโยงระหว่างกัน
3. ประชาชนตระหนักในการใช้ทรัพยากรอย่างคุ้มค่าและรักษาสิ่งแวดล้อม
4. ประชาชนได้รับการศึกษาที่มีคุณภาพ ได้มาตรฐานและเป็นไปตามความต้องการของท้องถิ่น
5. ประชาชนทุกระดับมีความเป็นอยู่และมีคุณภาพชีวิตที่ดีขึ้น
6. ประชาชนมีความมั่นคง ปลอดภัยในชีวิตและทรัพย์สิน

ยุทธศาสตร์องค์กรปกครองส่วนท้องถิ่นในเขตจังหวัดปัตตานี (พ.ศ.2566 - 2570)

ยุทธศาสตร์ที่ 1 การพัฒนาเศรษฐกิจท้องถิ่นและส่งเสริมอาชีพชุมชน

กลยุทธ์ที่ 1 ส่งเสริม สนับสนุนโครงการอันเนื่องมาจากพระราชดำริ และการสร้างงาน สร้างอาชีพให้กับประชาชนในท้องถิ่นตามแนวทางปรัชญาเศรษฐกิจพอเพียง

กลยุทธ์ที่ 2 ส่งเสริมและสนับสนุนอาชีพด้านการเกษตร ปศุสัตว์ ประมง และเสริมสร้างมูลค่าเพิ่ม เชื่อมโยงตลาดและนิคมอุตสาหกรรมตามแนวทางการเกษตรทฤษฎีใหม่สู่นิคมอุตสาหกรรมอาหารฮาลาล

กลยุทธ์ที่ 3 ส่งเสริมการตลาด การค้า การลงทุน และจัดให้มีตลาดกลางจำหน่ายสินค้าท้องถิ่น การค้าออนไลน์ และสตาร์ทอัพ

กลยุทธ์ที่ 4 ส่งเสริม สนับสนุนผู้ประกอบการในการพัฒนาคุณภาพมาตรฐานผลผลิต ผลิตภัณฑ์และการตลาดของสินค้า เพื่อนำไปสู่ตลาดสากล

กลยุทธ์ที่ 5 ส่งเสริมระบบเศรษฐกิจชุมชนควบคู่การพัฒนาองค์ความรู้ด้านการจัดการและ อำนวยความสะดวก

ยุทธศาสตร์ที่ 2 การพัฒนาโครงสร้างพื้นฐาน บริการสาธารณะ และการจัดการพลังงาน

กลยุทธ์ที่ 1 ก่อสร้าง บุกเบิก ปรับปรุง บำรุงรักษาทางคมนาคม สะพาน เขื่อน ระบบ ระบายน้ำ ระบบชลประทานขนาดเล็ก ท่าเทียบเรือ และสนามกีฬา

กลยุทธ์ที่ 2 พัฒนาปรับปรุงระบบจราจร การขนส่ง และอำนวยความสะดวกทางถนน

กลยุทธ์ที่ 3 จัดให้มีไฟฟ้าใช้อย่างทั่วถึงรวมทั้งพลังงานทดแทน

กลยุทธ์ที่ 4 ก่อสร้าง ปรับปรุงแหล่งน้ำอุปโภค บริโภค และระบบประปา

กลยุทธ์ที่ 5 จัดทำผังเมือง ผังตำบล

ยุทธศาสตร์ที่ 3 การจัดการทรัพยากรธรรมชาติและสิ่งแวดล้อม และส่งเสริมการท่องเที่ยว

อย่างยั่งยืน

กลยุทธ์ที่ 1 คุ้มครอง ดูแล และบำรุงรักษาทรัพยากรธรรมชาติที่เป็นแหล่งท่องเที่ยว และ สิ่งแวดล้อมอย่างยั่งยืน

กลยุทธ์ที่ 2 ส่งเสริมและสนับสนุนให้ประชาชนมีส่วนร่วมอนุรักษ์ฟื้นฟูทรัพยากรธรรมชาติและ สิ่งแวดล้อมในชุมชน

กลยุทธ์ที่ 3 จัดทำระบบกำจัดขยะและสิ่งปฏิกูลตลอดจนระบบบำบัดน้ำเสีย

กลยุทธ์ที่ 4 ส่งเสริม สนับสนุนการพัฒนากระบวนการจัดการและป้องกันภัยพิบัติ

กลยุทธ์ที่ 5 ปรับปรุงภูมิทัศน์ในชุมชน สถานที่ท่องเที่ยว และเมือง

กลยุทธ์ที่ 6 สนับสนุนการพัฒนาแหล่งท่องเที่ยวใหม่ การท่องเที่ยวเชิงอนุรักษ์ และส่งเสริม สินค้าทางการท่องเที่ยว

ยุทธศาสตร์ที่ 4 การพัฒนาด้านการศึกษา การกีฬา ส่งเสริมประเพณี วัฒนธรรม และภูมิ

ปัญญาท้องถิ่น

กลยุทธ์ที่ 1 ส่งเสริม สนับสนุนการจัดการศึกษาทั้งในระบบ และนอกระบบทุกระดับ

กลยุทธ์ที่ 2 ส่งเสริม สนับสนุนบทบาทสถานศึกษา ศาสนสถาน ภูมิปัญญาท้องถิ่น ให้เป็น แหล่งเรียนรู้ในชุมชน

กลยุทธ์ที่ 3 ส่งเสริม สนับสนุนการใช้สื่อนวัตกรรมเทคโนโลยีเพื่อการศึกษา

กลยุทธ์ที่ 4 ส่งเสริมทำนุบำรุงศาสนา ศาสนสถาน ศาสนพิธีต่าง ๆ ศิลปะ จารีตประเพณี วัฒนธรรม ภูมิปัญญาท้องถิ่น

กลยุทธ์ที่ 5 สนับสนุน ส่งเสริมการกีฬาและกิจกรรมการฝึกทักษะด้านกีฬาให้สู่ความเป็น เลิศ

ยุทธศาสตร์ที่ 5 การสร้างความเข้มแข็งของชุมชน สังคมให้มีคุณภาพ และยกระดับ

คุณภาพชีวิต

กลยุทธ์ที่ 1 ส่งเสริมสนับสนุนการป้องกันและแก้ไขปัญหายาเสพติด

กลยุทธ์ที่ 2 เสริมสร้างความเข้มแข็งด้านสาธารณสุข และสุขภาพของประชาชน

กลยุทธ์ที่ 3 ส่งเสริมและพัฒนาคุณภาพและความมั่นคงในชีวิต สถาบันครอบครัว และชุมชน

กลยุทธ์ที่ 4 ส่งเสริมสนับสนุนคุณภาพชีวิตเด็ก สตรี ผู้สูงอายุ ผู้พิการและผู้ด้อยโอกาส

๒. ยุทธศาสตร์ขององค์การบริหารส่วนตำบลตันหยงลุโละ

วิสัยทัศน์

“ มีน้ำไหล ไฟสว่าง หนทางสะดวก สิ่งแวดล้อมไม่เป็นมลพิษ เศรษฐกิจดี มีความรู้ทันสมัย ส่งเสริมการท่องเที่ยว ”

พันธกิจ

๔.๔ พันธกิจ

๑) สร้างสังคมเป็นธรรมและเป็นสังคมที่มีคุณภาพ ทุกคนมีความมั่นคงในชีวิต ได้รับการคุ้มครองทางสังคม ที่มีคุณภาพอย่างทั่วถึงและเท่าเทียม มีโอกาสเข้าถึงทรัพยากรและกระบวนการยุติธรรมอย่างเสมอภาค ทุกภาคส่วนได้รับการเสริมพลังให้สามารถมีส่วนร่วมในกระบวนการพัฒนา ภายใต้ระบบบริหารจัดการภาครัฐที่โปร่งใส เป็นธรรม

๒) พัฒนาคุณภาพคนไทยให้มีคุณธรรม เรียนรู้ตลอดชีวิต มีทักษะและการดำรงชีวิตอย่างเหมาะสมในแต่ละช่วงวัย สถาบันทางสังคมและชุมชนท้องถิ่นมีความเข้มแข็ง สามารถปรับตัวรู้เท่าทันกับการเปลี่ยนแปลง

๓) พัฒนาศูนย์การผลิตและบริการให้เข้มแข็งและมีคุณภาพบนฐานความรู้ ความคิดสร้างสรรค์ และภูมิปัญญา สร้างความมั่นคงด้านอาหารและพลังงาน ปรับโครงสร้างการผลิตและการบริโภคให้เป็นมิตรกับสิ่งแวดล้อม พร้อมสร้างความเชื่อมโยงกับประเทศในภูมิภาคเพื่อความมั่นคงทางเศรษฐกิจและสังคม

๔) สร้างความมั่นคงของฐานทรัพยากรธรรมชาติและสิ่งแวดล้อม สนับสนุนการมีส่วนร่วมของชุมชน รวมทั้งสร้างภูมิคุ้มกันเพื่อรองรับผลกระทบจากการเปลี่ยนแปลงสภาพภูมิอากาศและภัยพิบัติทางธรรมชาติ

๔.๕ เป้าประสงค์

๑. ประชาชนมีคุณภาพชีวิตที่ดี บุคลากรมีคุณภาพมีความพร้อมสู่ประชาคมอาเซียน

๒. ระบบสาธารณสุขปลอดภัยและสาธารณสุขการได้มาตรฐาน

๓. ประชาชนและชุมชนมีความเข้มแข็ง และพึ่งตนเองได้

๔. องค์กรมีระบบบริหารจัดการบ้านเมืองที่ดี

๕. ประชาชนเห็นความสำคัญของการเล่นกีฬา และนันทนาการเพื่อสุขภาพ และแก้ไขปัญหา

ยาเสพติด

๖. ชุมชนมีระบบการจัดการภัยที่เข้มแข็ง และประชาชนได้รับความช่วยเหลือได้ทันที่

๗. เพื่ออนุรักษ์และฟื้นฟูทรัพยากรธรรมชาติและสิ่งแวดล้อม

๔.๒ ยุทธศาสตร์การพัฒนา

จากการได้จัดทำเวทีชาวบ้าน และระดมสมองจากผู้นำชุมชน ผู้นำศาสนา ได้กำหนดกรอบยุทธศาสตร์การพัฒนาตามแผนยุทธศาสตร์การพัฒนาขององค์การบริหารส่วนตำบลต้นยางลูโละ (๒๕๖๐ – ๒๕๖๒) ออกเป็น ๘ ยุทธศาสตร์ ดังนี้

(๑) ยุทธศาสตร์การพัฒนาด้านการพัฒนาและเสริมสร้างความเข้มแข็งของระบบเศรษฐกิจชุมชนและการแก้ไขปัญหาความยากจน

(๒) ยุทธศาสตร์การพัฒนาด้านการศึกษา ศาสนา ประเพณี วัฒนธรรมและภูมิปัญญาท้องถิ่น

(๓) ยุทธศาสตร์การพัฒนาด้านการจัดการทรัพยากรธรรมชาติและสิ่งแวดล้อม

(๔) ยุทธศาสตร์การพัฒนาด้านสังคมและการพัฒนาคุณภาพชีวิต

(๕) ยุทธศาสตร์การพัฒนาด้านการกีฬาและการท่องเที่ยว

(๖) ยุทธศาสตร์การพัฒนาด้านการบริหารจัดการที่ดี

(๗) ยุทธศาสตร์การพัฒนาด้านโครงสร้างพื้นฐาน

(๘) ยุทธศาสตร์การพัฒนาด้านความมั่นคงและเสริมสร้างสันติสุข

กรอบยุทธศาสตร์การพัฒนาขององค์กรปกครองส่วนท้องถิ่น

ยุทธศาสตร์การพัฒนา	แนวทางการพัฒนา
๑. ยุทธศาสตร์การพัฒนาและเสริมสร้างความเข้มแข็งของระบบเศรษฐกิจชุมชนและการแก้ไขปัญหาความยากจน	๑.๑ ส่งเสริมสนับสนุนการสร้างงานสร้างอาชีพให้กับประชาชนในท้องถิ่น ๑.๒ ส่งเสริมสนับสนุนอาชีพด้านเกษตร ปศุสัตว์สู่นิคมอุตสาหกรรมอาหารฮาลาล ๑.๓ ส่งเสริมโครงการตามแนวพระราชดำริโดยยึดหลักเศรษฐกิจพอเพียง ๑.๔ ส่งเสริมการตลาด การค้า การลงทุนในท้องถิ่น ๑.๕ ส่งเสริมสนับสนุนให้มีตลาดกลางจำหน่ายสินค้า ๑.๖ ส่งเสริมสนับสนุนผู้ประกอบการในการพัฒนาคุณภาพผลผลิตและผลิตภัณฑ์ ๑.๗ พัฒนามาตรฐานผลิตภัณฑ์และส่งเสริมการตลาดสินค้า OTOP ๑.๘ ส่งเสริมระบบเศรษฐกิจชุมชน ๑.๙ พัฒนาภูมิปัญญาท้องถิ่นให้เป็นสินทรัพย์ทางปัญญาสร้างมูลค่าทางเศรษฐกิจ ๑.๑๐ รณรงค์ให้ความรู้เพื่อสร้างจิตสำนึกในการประหยัดและลดหนี้สินในระดับครัวเรือน
๒. ยุทธศาสตร์การพัฒนาด้านการศึกษาศาสนา ประเพณีวัฒนธรรม และภูมิปัญญาท้องถิ่น	๒.๑ ส่งเสริมสนับสนุนการจัดการศึกษาทั้งในและนอกระบบ ๒.๒ ส่งเสริมและสนับสนุนให้ประชาชนมีส่วนร่วมในการจัดการศึกษา สอดคล้องตามความต้องการประชาชน ๒.๓ ส่งเสริมสนับสนุนบทบาทสถานศึกษาให้เป็นแหล่งเรียนรู้ในชุมชน ๒.๔ ส่งเสริมสนับสนุนการใช้สื่อนวัตกรรมเทคโนโลยีทางการศึกษา ๒.๕ ส่งเสริมสนับสนุนให้เด็กเยาวชนได้มีส่วนร่วมในด้านการแสดงออกด้านความคิดและนิสัยรักในการอ่าน ๒.๖ ส่งเสริมทำนุบำรุงศาสนา ศาสนสถาน ศาสนาพิธีต่างๆ ๒.๗ ส่งเสริมสนับสนุนการพัฒนาคุณธรรม จริยธรรมของเด็กเยาวชนและประชาชน ๒.๘ ส่งเสริมอนุรักษ์และสืบสานขนบธรรมเนียม ศิลปะ วัฒนธรรมท้องถิ่นและภูมิปัญญาท้องถิ่น

ยุทธศาสตร์การพัฒนา	แนวทางการพัฒนา
๓. ยุทธศาสตร์การพัฒนาด้านการจัดการทรัพยากรธรรมชาติและสิ่งแวดล้อม	๓.๑ อนุรักษ์ฟื้นฟูทรัพยากรธรรมชาติและสิ่งแวดล้อมยั่งยืน ๓.๒ ส่งเสริมสนับสนุนให้ประชาชนมีจิตสำนึกในการร่วมกันอนุรักษ์ทรัพยากรธรรมชาติและสิ่งแวดล้อม ๓.๓ ปรับปรุงภูมิทัศน์ในชุมชนและเมือง ๓.๔ จัดทำระบบกำจัดขยะและสิ่งปฏิกูลตลอดจนระบบบำบัดน้ำเสีย ๓.๕ การป้องกันและบรรเทาสาธารณภัย
๔. ยุทธศาสตร์การพัฒนาด้านสังคมและการพัฒนาคุณภาพชีวิต	๔.๑ ส่งเสริมและสนับสนุนให้เกิดความเข้มแข็งของชุมชนและสถาบันครอบครัว ๔.๒ ส่งเสริมและสนับสนุนการพัฒนาคุณภาพชีวิต เด็ก สตรี เยาวชน คนชรา ผู้ด้อยโอกาสในสังคม และประชาชนทั่วไป ๔.๓ ป้องกันและกำจัดการแพร่ระบาดของยาเสพติด ตลอดจนการบำบัดฟื้นฟูทางด้านร่างกายและจิตใจของผู้ทำติดยาเสพติด ๔.๔ การป้องกันและควบคุมโรคติดต่อ ทางด้านร่างกายและจิตใจแก่ผู้ติดยาเสพติด ๔.๕ ส่งเสริมการสร้างสุขภาพตามวิถีชุมชน
๕. ยุทธศาสตร์การพัฒนาด้านการกีฬาและการท่องเที่ยว	๕.๑ ส่งเสริมสนับสนุนกิจกรรมด้านการกีฬา การออกกำลังกายและกิจกรรมนันทนาการ ๕.๒ ส่งเสริมสนับสนุนการก่อสร้างและปรับปรุงสนามกีฬา ๕.๓ ส่งเสริมสนับสนุนการประชาสัมพันธ์แหล่งท่องเที่ยว ๕.๔ ปรับปรุงพัฒนาสถานที่ท่องเที่ยวเชิงอนุรักษ์แหล่งโบราณสถาน โบราณวัตถุ ๕.๕ ส่งเสริมและพัฒนาบุคลากรด้านการท่องเที่ยวโดยให้ชุมชนมีส่วนร่วมในการจัดการศึกษา ๕.๖ ส่งเสริมการพัฒนาทักษะด้านการกีฬาสู่ความเป็นเลิศ ๕.๗ ส่งเสริมและพัฒนาบุคลากรด้านกีฬาและท่องเที่ยว
๖. ยุทธศาสตร์การพัฒนาด้านการบริหารจัดการที่ดี	๖.๑ ส่งเสริมสวัสดิการและการพัฒนาศักยภาพบุคลากรภายในองค์กร ๖.๒ พัฒนา ปรับปรุง จัดหาเครื่องมือเครื่องใช้และพัฒนาสถานที่การปฏิบัติงาน ๖.๓ พัฒนาปรับปรุงระบบบริหารจัดการองค์กรตามหลักการบริหารจัดการบ้านเมืองที่ดี ๖.๔ พัฒนาและสร้างระบบบริหารที่ทันสมัย รวดเร็ว และมีประสิทธิภาพ ๖.๕ ปรับปรุงรูปแบบการทำงาน อำนวยความสะดวก ลดขั้นตอนกระบวนการทำงาน ๖.๖ พัฒนาส่งเสริมระบบประชาสัมพันธ์การดำเนินงานขององค์กร ๖.๗ ให้ความรู้เกี่ยวกับระบบการเมืองการปกครอง ระบบประชาธิปไตย

ยุทธศาสตร์การพัฒนา	แนวทางการพัฒนา
๗. ยุทธศาสตร์การพัฒนาด้านโครงสร้างพื้นฐาน	๗.๑ ก่อสร้างบุกเบิก ปรับปรุง บำรุงรักษาทางคมนาคม สะพาน เขื่อน ระบบระบายน้ำ ๗.๒ พัฒนาปรับปรุงระบบจราจร ๗.๓ จัดให้มีไฟฟ้าใช้อย่างทั่วถึง ๗.๔ แนวทางการก่อสร้าง ปรับปรุงแหล่งน้ำอุปโภค บริโภค ๗.๕ จัดทำผังเมืองและผังตำบล
๘. ยุทธศาสตร์การพัฒนาด้านความมั่นคงและเสริมสร้างสันติสุข	๘.๑ ส่งเสริมสนับสนุนกิจกรรมด้านการรักษาความปลอดภัยในชีวิตและทรัพย์สิน ๘.๒ เสริมสร้างความเข้มแข็งของชุมชนให้มีส่วนร่วมในการรักษาความสงบเรียบร้อยในท้องถิ่น ๘.๓ ส่งเสริมให้ท้องถิ่นมีความสามารถและมีศักยภาพในการสนับสนุนงาน ป้องกันและบรรเทาสาธารณภัย ตลอดถึงการรักษาความสงบเรียบร้อยในท้องถิ่น

๓. การวิเคราะห์เพื่อพัฒนาท้องถิ่น

๓.๑ การวิเคราะห์รอบการจัดทำยุทธศาสตร์ขององค์กรปกครองส่วนท้องถิ่น

ในการจัดทำแผนพัฒนาท้องถิ่นสี่ปีขององค์การบริหารส่วนตำบลตันหยงลุโละ ได้ใช้การวิเคราะห์ SWOT Analysis/Demand (Demand Analysis)/Global Demand และ Trend ปัจจุบันและสถานการณ์การเปลี่ยนแปลงที่มีผลต่อการพัฒนา ซึ่งกำหนดประเด็นหลักในการพัฒนาเป็น ๔ ประเด็น คือ

๑. ปัญหา
๒. นโยบาย
๓. การพัฒนาจากความต้องการของประชาชน
๔. การพัฒนาจากศักยภาพ

จากประเด็นหลัก ๔ ประเด็นนี้ นำมากำหนดวัตถุประสงค์ เป้าหมาย แนวทางในการพัฒนา ซึ่งมีรายละเอียดสรุปได้ ดังนี้

๑. ปัญหา

ประเด็นหลักการพิจารณาจากปัญหานี้ นำจากความคิดเห็นของประชาชน โดยผ่านจากเวทีชาวบ้าน และความคิดเห็นของคณะผู้บริหาร จากสถิติข้อมูลต่างๆ โดยนำมาเปรียบเทียบกับเกณฑ์มาตรฐาน ปรากฏปัญหาเรียงลำดับความสำคัญได้ ดังนี้

ลำดับที่ ๑ ปัญหาเรื่องน้ำประปา

ลักษณะปัญหา องค์การบริหารส่วนตำบลตันหยงลุโละเป็นตำบลที่ตั้งอยู่ริมฝั่งทะเล ฉะนั้นน้ำคลองธรรมชาติที่มีอยู่ในตำบล จะมีลักษณะเป็นคลองน้ำเค็ม และน้ำกร่อยในช่วงฤดูฝน และน้ำที่ราษฎรนำไปใช้อุปโภคบริโภคจะเป็นน้ำจากประปาหมู่บ้าน ซึ่งได้ก่อสร้างมาเป็นเวลานาน มีการชำรุด โดยเฉพาะเครื่องสูบน้ำ ท่อเมนส่งน้ำมีขนาดเล็กและอุดตัน การขยายท่อเมนยังไม่เต็มพื้นที่ ทำให้ไม่สามารถสนองความต้องการของราษฎรได้อย่างเต็มที่ทั้งตำบล และน้ำที่ได้จะมีกลิ่นสนิม น้ำขุ่นมีสีแดง พื้นที่ที่ประสบปัญหาทั้ง ๓ หมู่บ้าน คือ หมู่ที่ ๑ , ๒ และ ๓

ขอบเขต ชุมชนต่างๆ ภายในเขต อบต.

แนวทางแก้ไข

- ก่อสร้างประปา
- ปรับปรุงเครื่องสูบน้ำ
- ปรับปรุง ขยายท่อเมนส่งน้ำ
- ก่อสร้างระบบกรองน้ำ

ลำดับที่ ๒ ปัญหาเกี่ยวกับความเป็นระเบียบเรียบร้อยของชุมชน

ลักษณะปัญหา องค์การบริหารส่วนตำบลตันหยงลุโละ มีประชากรอาศัยอยู่เป็นจำนวนมาก มีการทิ้งขยะมูลฝอย , มีการถ่ายเทน้ำเสียจากครัวเรือน ในแต่ละวันเป็นจำนวนมาก ทำให้เกิดขยะมูลฝอย และน้ำเสียตกค้างเป็นจำนวนมาก แม้ว่า อบต. จะได้แก้ปัญหาในเรื่องดังกล่าวไประดับหนึ่งแล้วก็ตาม

ขอบเขต ชุมชนต่างๆ ภายในเขต อบต.

แนวทางแก้ไข

- จัดหาเครื่องมือเครื่องใช้ในการจัดเก็บขยะมูลฝอย
- ปรับปรุงการจัดเก็บขยะมูลฝอย

- ปรับปรุงเกี่ยวกับการจัดการบริหารงานบุคคล และจัดการเกี่ยวกับวิธีการในการกำจัดขยะมูลฝอยให้ครบวงจร
- รมรณรงค์ให้ประชาชนช่วยกันรักษาความสะอาด ทั้งขยะลงในที่ทิ้งขยะ
- ก่อสร้าง และปรับปรุงคูระบายน้ำ

ลำดับที่ ๓ ปัญหาการขาดอาชีพเสริมของราษฎร

ลักษณะปัญหา ราษฎรในพื้นที่ อบต.ต้นหยงลูโละ มีอาชีพส่วนใหญ่ประกอบอาชีพประมง , ทำนาเกลือ , ค้าขาย , และรับจ้างแรงงานทั่วไป เมื่อเสร็จสิ้นจากการประกอบอาชีพเสริม โดยเฉพาะสุภาพสตรี หรือแม่บ้าน จะอยู่บ้านเฉยๆ ไม่มีอาชีพเพื่อหารายได้เสริม

ขอบเขต จัดอบรมและสนับสนุนวัสดุอุปกรณ์กลุ่มอาชีพต่างๆ

แนวทางการแก้ไข

- จัดอบรมด้านอาชีพให้กลุ่มผู้สนใจ
- จัดหาวัสดุ อุปกรณ์สนับสนุนกลุ่มอาชีพต่างๆ
- จัดตั้งร้านค้าชุมชนขึ้นในเขต อบต.

ลำดับที่ ๔ ปัญหาถนนไม่เพียงพอและไม่ได้มาตรฐาน

ลักษณะปัญหา สภาพถนนในเขตพื้นที่ อบต.มีขนาดเล็ก และไม่เพียงพอ บางแห่งชำรุดไม่ได้มาตรฐาน

ขอบเขต ถนนไม่เพียงพอ บางแห่งชำรุดและไม่ได้มาตรฐาน

แนวทางการแก้ไข

- บุกเบิก ก่อสร้าง ถนนสายใหม่ ให้ได้มาตรฐานเพียงพอต่อความต้องการของท้องถิ่น
- ปรับปรุงการบำรุงรักษาถนนหนทางให้อยู่ในสภาพดี
- ปรับปรุงถนนเพื่อให้มีการระบายน้ำได้ดี
- ปรับปรุงการบำรุงรักษาถนนหนทางให้อยู่ในสภาพดี
- ปรับปรุงถนนเพื่อการระบายน้ำไม่ให้น้ำท่วมขังในพื้นที่

ลำดับที่ ๕ ปัญหาสถานที่การปฏิบัติงานและเครื่องมือเครื่องใช้

ลักษณะปัญหา ห้องปฏิบัติงานของพนักงาน เจ้าหน้าที่ ซึ่งมีความจำเป็นเพื่อปฏิบัติงานให้มีประสิทธิภาพ สะดวกสบายสำหรับประชาชนมาติดต่อราชการ ตลอดจนเครื่องมือเครื่องใช้บางอย่างมีไม่เพียงพอ จำเป็นต้องจัดหาเพิ่มเติม

แนวทางการแก้ไข

- ปรับปรุงห้องปฏิบัติงานพร้อมติดตั้งเครื่องปรับอากาศ
- จัดซื้อวัสดุอุปกรณ์เพิ่มเติม

นโยบายของนายกองค์การบริหารส่วนตำบลต้นหยงลูโละ ประกอบด้วย ๖ แนวทาง ดังนี้

๑. นโยบายปรับปรุงระบบประปาหมู่บ้านอย่างทั่วถึงและเป็นธรรม

นโยบายและมาตรการในการปรับปรุงระบบประปาหมู่บ้านอย่างทั่วถึงและเป็นธรรม โดยปรับปรุงระบบท่อเมนทุกหมู่บ้าน ติดตั้งมิเตอร์ทุกหลังคาเรือน ก่อสร้างท่อถึงประปาเพิ่มเติมโดยประชาชนสามารถที่จะใช้น้ำตลอดเวลา การเก็บค่าน้ำก็เก็บตามจำนวนที่ใช้จะทำให้เกิดความเป็นธรรมกับผู้ใช้้้ำทุกคน

๒. นโยบายการพัฒนาอาชีพและส่งเสริมสินค้า OTOP

นโยบายการพัฒนาอาชีพและส่งเสริมสินค้า OTOP โดยการสำรวจกลุ่มอาชีพที่มีอยู่เดิมและจะส่งเสริมในการต่อยอดและพัฒนาฝีมือให้สามารถแข่งขันกับภายนอกได้และประชาชนที่มีความต้องการที่จะมีอาชีพ โดยการรวมกลุ่มก็จะสนับสนุนและส่งเสริมให้สามารถมีอาชีพที่มั่นคงและยั่งยืน สำหรับสินค้า OTOP ของตำบล ก็จะสนับสนุนและส่งเสริมและพัฒนารูปแบบต่อไป

๓. นโยบายการส่งเสริมการศึกษาในทุกกระดับ

นโยบายในการส่งเสริมการศึกษาในทุกกระดับ โดยการปรับปรุงและพัฒนาศูนย์พัฒนาเด็กเล็กให้มาอยู่และเพียงพอต่อความต้องการ ให้การสนับสนุนโรงเรียนตาดีกาโดยการสนับสนุนวัสดุทางการศึกษาวัสดุอุปกรณ์ เครื่องมือเครื่องใช้ตามความจำเป็นและเหมาะสม สำนัปรโรงเรียนประถมและโรงเรียนเอกชนในพื้นที่ก็จะให้การสนับสนุนและส่งเสริมตามศักยภาพและขีดความสามารถและอยู่ในกรอบของข้อกฎหมายสามารถจะกระทำได้

๕. นโยบายการพัฒนาคุณภาพชีวิตและสิ่งแวดล้อมให้มาอยู่

นโยบายในการพัฒนาคุณภาพชีวิตและสิ่งแวดล้อมให้มาอยู่ โดยการจัดหาเครื่องมือเครื่องใช้ในการดูแลความสะอาดให้ทั่วถึงและเพียงพอ จัดทำโครงการประกอบบ้านสะอาด ชุมชนน่าอยู่ จัดสวัสดิการให้แก่ผู้สูงอายุและคนพิการให้อย่างทั่วถึงเท่าเทียมและเป็นธรรม

๖. นโยบายส่งเสริมการกีฬาและพัฒนาแหล่งท่องเที่ยว

นโยบายส่งเสริมกีฬา โดยการสนับสนุนและส่งเสริมในการจัดการแข่งขันกีฬาในระดับหมู่บ้าน ตำบล จัดส่งทีมกีฬาเข้าร่วมการแข่งขันในระดับต่างๆ การพัฒนาท่องเที่ยวโดยการจัดหางบประมาณจากส่วนราชการที่เกี่ยวข้องเพื่อปรับปรุงและบูรณะโบราณสถานภายในตำบลที่มีอยู่ให้มีความโดดเด่นและจัดทำโปสเตอร์ แผ่นพับในการประชาสัมพันธ์แหล่งท่องเที่ยวภายในตำบลเพื่อดึงดูดนักท่องเที่ยวให้เข้ามาเยี่ยมชมและท่องเที่ยวภายในตำบลให้มากขึ้นอันนำไปสู่การมีอาชีพและรายได้ของประชาชนในพื้นที่เพิ่มมากขึ้นด้วย

๗. นโยบายสนับสนุนกิจกรรมด้านศาสนา ประเพณี และวัฒนธรรมท้องถิ่น

นโยบายในการสนับสนุนกิจกรรมด้านศาสนา ประเพณี และวัฒนธรรมท้องถิ่น โดยการจัดกิจกรรมทางด้านศาสนา ประเพณี และวัฒนธรรมของท้องถิ่นตามความเหมาะสมอย่างทั่วถึง เท่าเทียมและเป็นธรรมตามห้วงเวลาของแต่ละกิจกรรมในแต่ละปี

การพัฒนาจากความต้องการของประชาชน

จากการจัดทำเวทีชาวบ้านเพื่อรับทราบความต้องการของประชาชนในพื้นที่ อบต. มีความต้องการด้านต่างๆ ดังนี้

๑. ให้มีน้ำประปาใช้อุปโภค บริโภค ได้ตลอดปี มีน้ำที่สะอาด
๒. ทำให้ชุมชนมีความเป็นระเบียบ น่าอยู่น่าอาศัย ไม่มีมลพิษ
๓. ทำให้ประชาชนมีอาชีพเสริม มีรายได้เพิ่มมากขึ้น
๔. ให้มีการส่งเสริมสนับสนุนการเรียนตาดีกา ศูนย์พัฒนาเด็กเล็ก
๕. ให้มีการส่งเสริมประเพณี วัฒนธรรมท้องถิ่น
๖. ให้มีสถานที่ออกกำลังกาย
๗. ให้มีสถานที่พักผ่อนหย่อนใจ
๘. ให้มีการดูแลด้านสุขภาพของผู้สูงอายุ คนพิการ แม่และเด็ก
๙. ให้ทำการพัฒนาทางด้านโครงสร้างพื้นฐานให้ทั่วถึง ได้แก่ ถนน คูระบายน้ำที่ได้มาตรฐาน ใช้งานได้ตลอดทุกฤดูกาล
๑๐. ให้มีไฟฟ้า และระบบแสงสว่างทุกพื้นที่

- ๑๑. ให้การสนับสนุนการท่องเที่ยวในพื้นที่มากขึ้น
- ๑๒. ให้มีการสงเคราะห์คนชรา คนพิการ เด็กกำพร้า
- ๑๓. ยาวชนในหมู่บ้านใช้เวลาว่างให้เกิดประโยชน์ไม่มั่วสุมยาเสพติด
- ๑๔. การเอาใจใส่สุขภาพ เพื่อป้องกันโรคภัยไข้เจ็บต่างๆ

การพัฒนาจากศักยภาพ

องค์การบริหารส่วนตำบลตันหยงลุโละ มีพื้นที่ติดกับทะเลฝั่งอ่าวไทยประชาชนสามารถเพาะเลี้ยงสัตว์น้ำ โดยเฉพาะหอยแครงได้ผลดีมาก และมีสถานที่ท่องเที่ยว คือ มัสยิดโบราณกรือเซะ ฮวงซุ้ยเจ้าแม่ลิ้มกอเหนี่ยว และ ร่องรอยเมืองเก่าปัตตานี ซึ่งมีนักท่องเที่ยวทั้งชาวไทยและต่างประเทศมาเยี่ยมชมเป็นจำนวนมาก หากการพัฒนาแหล่งท่องเที่ยวเพิ่มพร้อมกับส่งเสริมให้ประชาชนรู้จักช่วยกันมีส่วนร่วมในการดูแลทรัพยากรธรรมชาติ หรือสถานที่ท่องเที่ยวให้อยู่ในสภาพพร้อมรองรับนักท่องเที่ยว

แผนผังยุทธศาสตร์

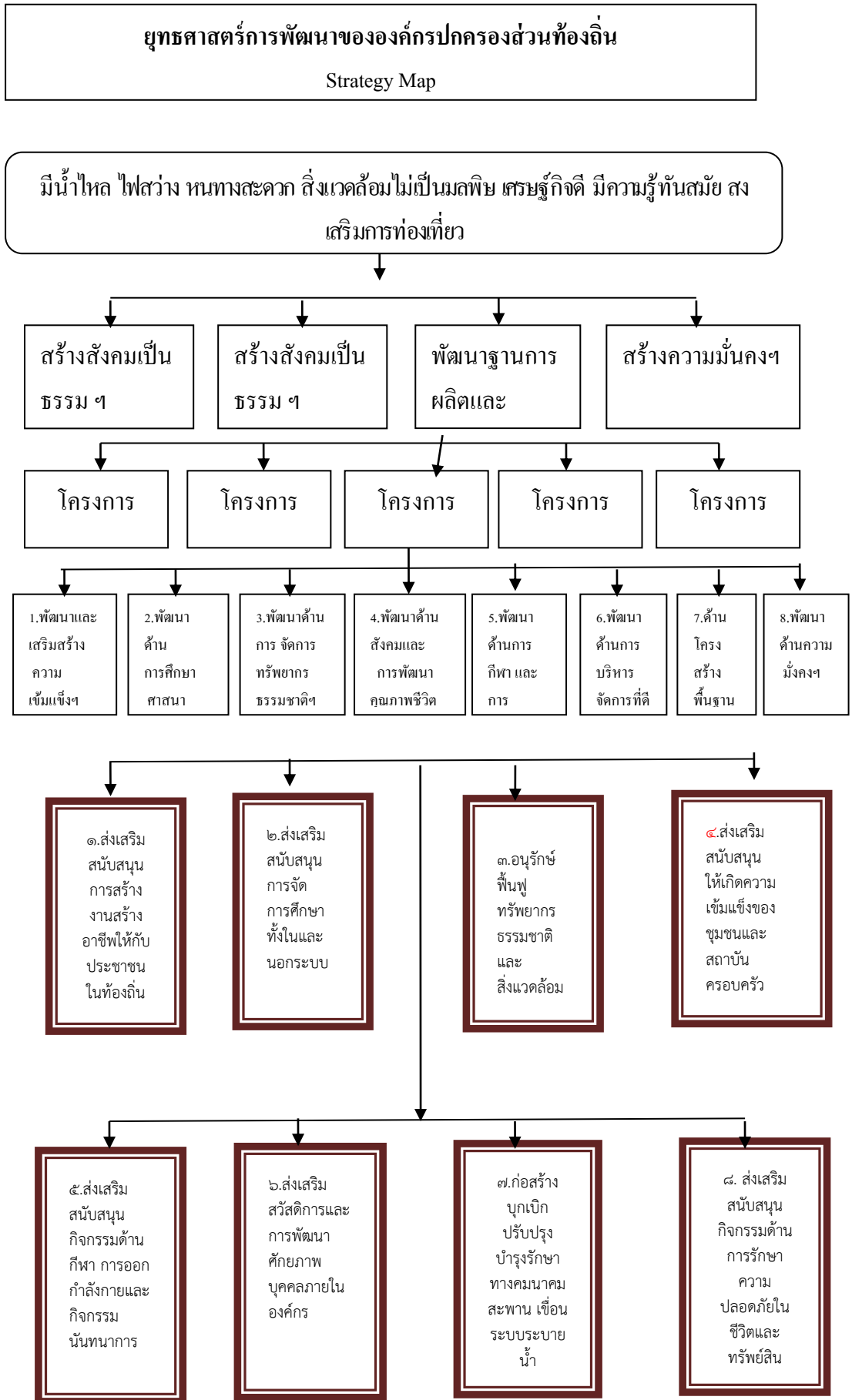

รายละเอียดยุทธศาสตร์

ความเชื่อมโยงกับยุทธศาสตร์จังหวัด	ยุทธศาสตร์อปท.ในเขตจังหวัด	ยุทธศาสตร์อปท.	เป้าประสงค์	ตัวชี้วัดผลผลิต/โครงการ	ค่าเป้าหมาย					ความก้าวหน้าของเป้าหมาย	กลยุทธ์	ผลผลิต/โครงการ	หน่วยงานรับผิดชอบหลัก	หน่วยสนับสนุน
					๒๕๖๖	๒๕๖๗	๒๕๖๘	๒๕๖๙	๒๕๗๐					
ย.๑ การเสริมสร้างเศรษฐกิจที่เข้มแข็งจากฐานเกษตรอุตสาหกรรมการค้าการบริการและการท่องเที่ยว	ย.๑ การพัฒนาเศรษฐกิจท้องถิ่นและส่งเสริมอาชีพชุมชน	ย.๑ การพัฒนาด้านการพัฒนาและเสริมสร้างเข้มแข็งของระบบเศรษฐกิจชุมชนและการแก้ปัญหาความยากจน	ประชาชนมีคุณภาพชีวิตที่ดี บุคลากรมีคุณภาพมีความพร้อมสู่ประชาคมอาเซียน	จำนวนโครงการ/กิจกรรมในการส่งเสริมอาชีพ	๖	๖	๗	๗	๑๐	อย่างน้อยปีละ ๓ โครงการ	การสร้างความเข้มแข็งของชุมชนและสร้างรายได้ให้แก่ประชาชน	อบรมเชิงปฏิบัติการ/สนับสนุนและส่งเสริมอาชีพให้แก่ประชาชนในชุมชน	สำนักปลัด	กองสาธารณสุข

รายละเอียดยุทธศาสตร์

ความเชื่อมโยง กับยุทธศาสตร์ จังหวัด	ยุทธศาสตร์ อปท.ในเขต จังหวัด	ยุทธศาสตร์ อปท.	เป้าประสงค์	ตัวชี้วัด ผลผลิต/ โครงการ	ค่าเป้าหมาย					ความก้าว หน้าของ เป้าหมาย	กลยุทธ์	ผลผลิต/ โครงการ	หน่วยงาน รับผิดชอบ หลัก	หน่วย สนับสนุน
					๒๕๖๖	๒๕๖๗	๒๕๖๘	๒๕๖๙	๒๕๗๐					
ย.๒ การพัฒนา สังคม ชุมชนที่ น่าอยู่และ ทรัพยากรธรรม ชาติอุดม สมบูรณ์อย่าง ยั่งยืน	ย.๔ การพัฒนาด้าน การศึกษา การ กีฬา ส่งเสริม ประเพณี วัฒนธรรม และ ภูมิปัญญา ท้องถิ่น	ย.๒ การพัฒนา ด้าน การศึกษา ศาสนา ประเพณี วัฒนธรรม และภูมิ ปัญญา ท้องถิ่น	พัฒนา คุณภาพคน ไทยให้มี คุณธรรม เรียนรู้ตลอด ชีวิต มี ทักษะและ การดำรง ชีวิตอย่าง เหมาะสมใน แต่ละช่วงวัย	จำนวน โครงการ/ กิจกรรม เพื่อ ส่งเสริม สนับสนุน การ พัฒนา ด้าน การศึกษา /ศาสนา ประเพณี วัฒน ธรรมและ ภูมิปัญญา ท้องถิ่น	๓๒	๓๑	๓๒	๓๒	๓๒	อย่างน้อย ปีละ ๑๐ โครงการ	การ พัฒนา คุณภาพ การเรียนรู้ ส่งเสริม สนับสนุน การพัฒนา ด้าน การศึกษา/ ศาสนา ประเพณี วัฒน ธรรมและ ภูมิปัญญา ท้องถิ่น	จัด ฝึกอบรม /ส่งเสริม สนับสนุน ด้าน การศึกษ ษาแก่ เยาวชน ในชุมชน	กอง การศึก ษา	สำนัก ปลัด

รายละเอียดยุทธศาสตร์

ความเชื่อมโยงกับยุทธศาสตร์จังหวัด	ยุทธศาสตร์อปท.ในเขตจังหวัด	ยุทธศาสตร์ อปท.	เป้าประสงค์	ตัวชี้วัด ผลผลิต/ โครงการ	ค่าเป้าหมาย					ความก้าวหน้า ของเป้าหมาย	กลยุทธ์	ผลผลิต/ โครงการ	หน่วยงาน รับผิดชอบ หลัก	หน่วย สนับสนุน
					๒๕๖๖	๒๕๖๗	๒๕๖๘	๒๕๖๙	๒๕๗๐					
ย.๒ การพัฒนาสังคมชุมชนที่น่าอยู่และทรัพยากรธรรมชาติอุดมสมบูรณ์อย่างยั่งยืน	ย.๓ การจัดการทรัพยากรธรรมชาติและสิ่งแวดล้อมอย่างยั่งยืน	ย.๓ การพัฒนาด้านการจัดการทรัพยากรธรรมชาติและสิ่งแวดล้อม	เพื่ออนุรักษ์และฟื้นฟูทรัพยากรธรรมชาติและสิ่งแวดล้อม	จำนวนครั้งที่ณรงค์และจัดการฝึกรอบรม/ส่งเสริมสนับสนุนให้ประชาชนดูแลและรักษาทรัพยากรธรรมชาติฯ	๑๕	๑๖	๑๘	๑๗	๑๗	อย่างน้อยปีละ ๓ โครงการ	บริหารจัดการทรัพยากรธรรมชาติและสิ่งแวดล้อม	ฝึกรอบรม/ส่งเสริมสนับสนุนให้ประชาชนดูแลและรักษาทรัพยากรธรรมชาติฯ	กองสาธารณสุข	สำนักปลัด

รายละเอียดยุทธศาสตร์

ความเชื่อมโยงกับยุทธศาสตร์จังหวัด	ยุทธศาสตร์อปท.ในเขตจังหวัด	ยุทธศาสตร์อปท.	เป้าประสงค์	ตัวชี้วัด ผลผลิต/ โครงการ	ค่าเป้าหมาย					ความก้าวหน้า ของเป้าหมาย	กลยุทธ์	ผลผลิต/ โครงการ	หน่วยงาน รับผิดชอบ หลัก	หน่วย สนับสนุน
					๒๕๖๖	๒๕๖๗	๒๕๖๘	๒๕๖๙	๒๕๗๐					
ย.๑ การเสริมสร้างเศรษฐกิจที่เข้มแข็ง จากฐานเกษตรอุตสาหกรรม การค้า การบริการ และการท่องเที่ยว	ย.๑ การพัฒนาเศรษฐกิจท้องถิ่นและส่งเสริมอาชีพชุมชน	ย.๔ การพัฒนาด้านสังคม และการพัฒนาคุณภาพชีวิต	ประชาชนและชุมชนมีความเข้มแข็ง และพึ่งตนเองได้	จำนวนโครงการ/กิจกรรม เพื่อส่งเสริมให้ประชาชนและชุมชนมีความเข้มแข็ง และพึ่งตนเองได้	๒๓	๒๔	๒๕	๒๕	๒๕	อย่างน้อยปีละ ๑๐ โครงการ	การพัฒนาคุณภาพชีวิตความเป็นอยู่ของประชาชน	จัดฝึกอบรมให้ความรู้/ส่งเสริมสนับสนุนให้ประชาชนมีคุณภาพชีวิตที่ดีขึ้น	สำนักปลัด	กองสาธารณสุข

รายละเอียดยุทธศาสตร์

ความเชื่อมโยง กับยุทธศาสตร์ จังหวัด	ยุทธศาสตร์ อปท.ในเขต จังหวัด	ยุทธศาสตร์ อปท.	เป้าประสงค์	ตัวชี้วัด ผลผลิต/ โครงการ	ค่าเป้าหมาย					ความก้าว หน้าของ เป้าหมาย	กลยุทธ์	ผลผลิต/ โครงการ	หน่วยงาน รับผิดชอบ หลัก	หน่วย สนับสนุน
					๒๕๖๖	๒๕๖๗	๒๕๖๘	๒๕๖๙	๒๕๗๐					
ย.๒ การพัฒนา สังคม ชุมชนที่ น่าอยู่และ ทรัพยากรธรรม ชาติอุดม สมบูรณ์อย่าง ยั่งยืน	ย.๔ การพัฒนาด้าน การศึกษา การ กีฬา ส่งเสริม ประเพณี วัฒนธรรม และ ภูมิปัญญา ท้องถิ่น	ย.๕ การพัฒนา ด้านการ กีฬาและ การ ท่องเที่ยวที่ ดี	ประชาชน เห็น ความสำคัญ ของการเล่น กีฬา และ นันทนาการ เพื่อสุขภาพ และแก้ไข ปัญหา ยาเสพติด	จำนวน โครงการ ที่จัดการ แข่งขัน กีฬา/ ส่งเสริม สนับสนุน การ ก่อสร้าง ลานกีฬา ในชุมชน	๑๓	๑๔	๑๖	๑๖	๑๗	อย่างน้อย ปีละ ๕ โครงการ	ประชาชน ในชุมชน มีความ สามัคคี และมี สุขภาพ สมบูรณ์ แข็งแรง	จัดการ แข่งขัน กีฬา/ ส่งเสริม สนับสนุน การ ก่อสร้าง ลานกีฬา ในชุมชน	สำนัก ปลัด	กองช่าง

รายละเอียดยุทธศาสตร์

ความเชื่อมโยง กับยุทธศาสตร์ จังหวัด	ยุทธศาสตร์ อปท. ในเขตจังหวัด	ยุทธศาสตร์ อปท.	เป้าประสงค์	ตัวชี้วัด ผลผลิต/ โครงการ	ค่าเป้าหมาย					ความก้าว หน้าของ เป้าหมาย	กลยุทธ์	ผลผลิต/ โครงการ	หน่วยงาน รับผิดชอบ หลัก	หน่วย สนับสนุน
					๒๕๖๖	๒๕๖๗	๒๕๖๘	๒๕๖๙	๒๕๗๐					
ย.๒ การพัฒนา สังคม ชุมชน ที่น่าอยู่และ ทรัพยากร ธรรมชาติอุดม สมบูรณ์อย่าง ยั่งยืน	ย.๒ การพัฒนาด้าน โครงสร้าง พื้นฐานบริการ สาธารณะ และ การจัด การพลังงาน	ย.๖ การพัฒนา ด้านการ บริหาร จัดการที่ดี	องค์กรมี ระบบการ บริหาร จัดการ บ้านเมืองที่ ดี	ร้อยละ ของความ พึงพอใจ ของ ประชาชน ที่มีต่อการ ดำเนิน งาน พัฒนา ท้องถิ่น	๑๔	๑๔	๑๔	๑๓	๑๓	อย่างน้อย ปีละ ๓ โครงการ	การ บริหาร จัดการ ที่ดีและ ส่งเสริม การมี ส่วนร่วม ของ ประชา ชน	พัฒนา ปรับปรุง จัดหา เครื่องมือ เครื่องใช้ และ พัฒนา สถานที่ ปฏิบัติงาน	สำนัก ปลัด	กองช่าง กอง สาธารณสุข กอง การศึกษา กองคลัง

รายละเอียดยุทธศาสตร์

ความเชื่อมโยงกับยุทธศาสตร์จังหวัด	ยุทธศาสตร์อปท.ในเขตจังหวัด	ยุทธศาสตร์อปท.	เป้าประสงค์	ตัวชี้วัดผลผลิต/โครงการ	ค่าเป้าหมาย					ความก้าวหน้าของเป้าหมาย	กลยุทธ์	ผลผลิต/โครงการ	หน่วยงานรับผิดชอบหลัก	หน่วยสนับสนุน
					๒๕๖๖	๒๕๖๗	๒๕๖๘	๒๕๖๙	๒๕๗๐					
ย.๓ การเสริมสร้าง ความมั่นคง พัฒนา โครงสร้างพื้นฐาน และ เชื่อมโยง การคมนาคม	ย.๒ การพัฒนา ด้าน โครงสร้างพื้นฐาน บริการ สาธารณะ และการ จัดการ พลังงาน	ย.๗ การพัฒนา ด้าน โครงสร้างพื้นฐาน	ระบบ สาธารณูปโภค และ สาธารณูปการ ได้มาตรฐาน	ร้อยละของ ประชาชนที่ เดินทาง สะดวก มี ระบบ สาธารณูปโภค ที่ได้มาตรฐาน	๓๗	๓๖	๓๑	๓๘	๓๑	อย่างน้อย ปีละ ๕ โครงการ	การพัฒนา ระบบ โครงสร้าง พื้นฐาน/ ระบบ สาธารณูปโภค	ก่อสร้าง/ บุกเบิก/ พัฒนา โครงสร้าง พื้นฐาน	กองช่าง	กอง สาธารณสุข

รายละเอียดยุทธศาสตร์

ความเชื่อมโยงกับยุทธศาสตร์จังหวัด	ยุทธศาสตร์อปท.ในเขตจังหวัด	ยุทธศาสตร์อปท.	เป้าประสงค์	ตัวชี้วัดผลผลิต/โครงการ	ค่าเป้าหมาย					ความก้าวหน้าของเป้าหมาย	กลยุทธ์	ผลผลิต/โครงการ	หน่วยงานรับผิดชอบหลัก	หน่วยสนับสนุน
					๒๕๖๖	๒๕๖๗	๒๕๖๘	๒๕๖๙	๒๕๗๐					
ย.๓ การเสริมสร้าง ความมั่นคง พัฒนา โครงสร้าง พื้นฐาน และ เชื่อมโยง การคมนาคม	ย.๕ การสร้าง ความ เข้มแข็งของ ชุมชน สังคมให้มี คุณภาพ และ ยกระดับ คุณภาพ ชีวิต	ย.๘ การพัฒนา ด้านความ มั่นคงและ เสริมสร้าง สันติสุข	ชุมชนมี ระบบการ จัดการภัยที่ เข้มแข็ง และ ประชาชน ได้รับความ ช่วยเหลือได้ ทันท่วงที	ร้อยละ ของความ ปลอดภัย ในชีวิต และ ทรัพย์สิน ของ ประชาชน	๘	๘	๘	๘	๘	อย่างน้อยปี ละ ๔ โครงการ	ประชาชน มีความ ปลอดภัย ในชีวิต และ ทรัพย์สิน	สนับสนุน กิจกรรม ด้านการ รักษา ความ ปลอดภัย ในชีวิต และทรัพย์สิน ของ ประชาชน	สำนัก ปลัด	กอง สาธารณสุข

รายละเอียดโครงการพัฒนา
แผนพัฒนาท้องถิ่น (พ.ศ.2566 - 2570)
องค์การบริหารส่วนตำบลต้นยางลูโละ

แบบ ผ.02

ก. ยุทธศาสตร์จังหวัดที่ 1 การสร้างเสริมเศรษฐกิจที่เข้มแข็ง จากฐานเกษตรอุตสาหกรรม ผลผลิตฮาลาล การค้า การบริการและ การท่องเที่ยว

ข. ยุทธศาสตร์การพัฒนาของ อปท. ในเขตจังหวัด ยุทธศาสตร์ที่ 1 การพัฒนาเศรษฐกิจท้องถิ่นและส่งเสริมอาชีพชุมชน

1.ยุทธศาสตร์ การพัฒนาและเสริมสร้างความเข้มแข็งของระบบเศรษฐกิจชุมชนและการแก้ไขปัญหาความยากจน

1.1 แผนงาน สร้างความเข้มแข็งของชุมชน

ที่	โครงการ	วัตถุประสงค์	เป้าหมาย (ผลผลิตของโครงการ)	งบประมาณและที่มา					ตัวชี้วัด KPI	ผลลัพธ์ที่คาดว่าจะได้รับ	หน่วยงานที่รับผิดชอบ
				2566 (บาท)	2567 (บาท)	2568 (บาท)	2569 (บาท)	2570 (บาท)			
1	โครงการส่งเสริมอาชีพแก่ประชาชนในตำบล	1.เพื่อให้ประชาชนมีอาชีพสามารถเพิ่มรายได้ 2.เพื่อให้ประชาชนมีอาชีพเสริม 3.เพื่อป้องกันการอพยพแรงงาน	ตำบลต้นยางลูโละ	600,000	600,000	600,000	600,000	600,000	ร้อยละของจำนวนประชาชนมีงานทำ	1.ทำให้ประชาชนมีงานทำและมีรายได้มากขึ้น	สำนักปลัด
2	โครงการตลาดนัดชุมชน	1.เพื่อให้ประชาชนมีอาชีพและเพิ่มรายได้มากขึ้น	ตำบลต้นยางลูโละ	100,000	100,000	100,000	100,000	100,000	จำนวน 1 แห่ง	1.ทำให้ประชาชนมีงานทำและมีรายได้มากขึ้น	สำนักปลัด

รายละเอียดโครงการพัฒนา
แผนพัฒนาท้องถิ่น (พ.ศ.2566 - 2570)
องค์การบริหารส่วนตำบลต้นหยงลูโละ

ก. ยุทธศาสตร์จังหวัดที่ 1 การสร้างเสริมเศรษฐกิจที่เข้มแข็ง จากฐานเกษตรอุตสาหกรรม ผลผลิตฮาลาล การค้า การบริการและ การท่องเที่ยว

ข. ยุทธศาสตร์การพัฒนาของ อปท. ในเขตจังหวัด ยุทธศาสตร์ที่ 1 การพัฒนาเศรษฐกิจท้องถิ่นและส่งเสริมอาชีพชุมชน

1.ยุทธศาสตร์ การพัฒนาและเสริมสร้างความเข้มแข็งของระบบเศรษฐกิจชุมชนและการแก้ไขปัญหาความยากจน

1.1 แผนงาน_สร้างความเข้มแข็งของชุมชน

ที่	โครงการ	วัตถุประสงค์	เป้าหมาย (ผลผลิตของโครงการ)	งบประมาณและที่มา					ตัวชี้วัด KPI	ผลลัพธ์ที่คาดว่าจะได้รับ	หน่วยงานที่รับผิดชอบ
				2566 (บาท)	2567 (บาท)	2568 (บาท)	2569 (บาท)	2570 (บาท)			
3	โครงการฟื้นฟูนาเกลือร้าง	1.เพื่อให้ประชาชนมีอาชีพและเพิ่มรายได้มากขึ้น	ตำบลต้นหยงลูโละ	100,000	100,000	100,000	100,000	100,000	1 โครงการ	1.ทำให้ประชาชนมีอาชีพและมีรายได้มากขึ้น	สำนักปลัด

รายละเอียดโครงการพัฒนา
แผนพัฒนาท้องถิ่น (พ.ศ.2566 - 2570)
องค์การบริหารส่วนตำบลต้นหยงสุโละ

ก. ยุทธศาสตร์จังหวัดที่ 1 การสร้างเสริมเศรษฐกิจที่เข้มแข็ง จากฐานเกษตรอุตสาหกรรม ผลผลิตฮาลาล การค้า การบริการและ การท่องเที่ยว

ข. ยุทธศาสตร์การพัฒนาของ อปท. ในเขตจังหวัด ยุทธศาสตร์ที่ 1 การพัฒนาเศรษฐกิจท้องถิ่นและส่งเสริมอาชีพชุมชน

1.ยุทธศาสตร์ การพัฒนาและเสริมสร้างความเข้มแข็งของระบบเศรษฐกิจชุมชนและการแก้ไขปัญหาความยากจน

1.1 แผนงาน_สร้างความเข้มแข็งของชุมชน

ที่	โครงการ	วัตถุประสงค์	เป้าหมาย (ผลผลิตของโครงการ)	งบประมาณและที่มา					ตัวชี้วัด KPI	ผลลัพธ์ที่คาดว่าจะได้รับ	หน่วยงานที่รับผิดชอบ
				2566 (บาท)	2567 (บาท)	2568 (บาท)	2569 (บาท)	2570 (บาท)			
4	โครงการส่งเสริมอาชีพคนพิการ ผู้ดูแลคนพิการ	1.เพื่อให้คนพิการ,ผู้ดูแลฯ มีอาชีพ สามารถเพิ่มรายได้ 2.เพื่อให้เกิดอาชีพเสริม	คนพิการ/ ผู้ดูแลคนพิการ	100,000	100000	100,000	100,000	100,000	กลุ่มเป้าหมาย 3 หมู่บ้าน	ประชาชนมีรายได้และมี คุณภาพชีวิตที่ดีขึ้น	สำนักปลัด
5	โครงการทำดีมีอาชีพกลุ่มเยาวชนช่วงปิดภาคเรียน	1.เพื่อให้เยาวชนมีรายได้ ช่วงปิดภาคเรียนสามารถช่วยเหลือ และลดภาระของผู้ปกครอง	ตำบลต้นหยงสุโละ	60,000	60000	60,000	60,000	60,000	ร้อยละ 100 สามารถลดภาระ ของผู้ปกครอง	1.ทำให้เยาวชนมีรายได้ ช่วงปิดภาคเรียนสามารถช่วยเหลือ และลดภาระของผู้ปกครอง	สำนักปลัด

รายละเอียดโครงการพัฒนา
แผนพัฒนาท้องถิ่น (พ.ศ.2566 - 2570)
องค์การบริหารส่วนตำบลต้นหยงลูโละ

ก. ยุทธศาสตร์จังหวัดที่ 1 การสร้างเสริมเศรษฐกิจที่เข้มแข็ง จากฐานเกษตรอุตสาหกรรม ผลผลิตฮาลาล การค้า การบริการและ การท่องเที่ยว

ข. ยุทธศาสตร์การพัฒนาของ อปท. ในเขตจังหวัด ยุทธศาสตร์ที่ 1 การพัฒนาเศรษฐกิจท้องถิ่นและส่งเสริมอาชีพชุมชน

1.ยุทธศาสตร์ การพัฒนาและเสริมสร้างความเข้มแข็งของระบบเศรษฐกิจชุมชนและการแก้ไขปัญหาความยากจน

1.1 แผนงาน__สร้าง ความเข้มแข็งของชุมชน

ที่	โครงการ	วัตถุประสงค์	เป้าหมาย (ผลผลิตของโครงการ)	งบประมาณและที่มา					ตัวชี้วัด KPI	ผลลัพธ์ที่คาดว่าจะได้รับ	หน่วยงานที่รับผิดชอบ
				2566 (บาท)	2567 (บาท)	2568 (บาท)	2569 (บาท)	2570 (บาท)			
6	โครงการทำตลาดน้ำ ตำบลต้นหยงลูโละ	1.เพื่อให้ประชาชนมีงานทำ และเพิ่มรายได้มากขึ้น	ต.ต้นหยงลูโละ	-	-	-	-	300,000	1 โครงการ	1.ทำให้ประชาชนมีงานทำและมี รายได้มากขึ้น	สำนักปลัด
7	โครงการส่งเสริมจัดเรือชมวิว ทะเลอ่าวปัตตานี	1.เพื่อให้ประชาชนมีงานทำ และเพิ่มรายได้มากขึ้น	ต.ต้นหยงลูโละ	-	-	-	-	300,000	1 โครงการ	1.ทำให้ประชาชนมีงานทำและมี รายได้มากขึ้น	สำนักปลัด

**รายละเอียดโครงการพัฒนา
แผนพัฒนาท้องถิ่น (พ.ศ.2566 - 2570)
องค์การบริหารส่วนตำบลต้นหยงลูโละ**

ก. ยุทธศาสตร์จังหวัดที่ 1 การสร้างเสริมเศรษฐกิจที่เข้มแข็ง จากฐานเกษตรอุตสาหกรรม ผลผลิตฮาลาล การค้า การบริการและ การท่องเที่ยว

ข. ยุทธศาสตร์การพัฒนาของ อปท. ในเขตจังหวัด ยุทธศาสตร์ที่ 1 การพัฒนาเศรษฐกิจท้องถิ่นและส่งเสริมอาชีพชุมชน

1.ยุทธศาสตร์ การพัฒนาและเสริมสร้างความเข้มแข็งของระบบเศรษฐกิจชุมชนและการแก้ไขปัญหาความยากจน

1.2 แผนงาน สาธารณสุข

ที่	โครงการ	วัตถุประสงค์	เป้าหมาย ผลผลิตของโครงการ	งบประมาณและที่มา					ตัวชี้วัด KPI	ผลลัพธ์ที่คาดว่าจะได้รับ	รับผิดชอบ
				2566 (บาท)	2567 (บาท)	2568 (บาท)	2569 (บาท)	2570 (บาท)			
1	โครงการฝึกอบรมให้ความรู้ประชาชนดำรงชีวิตตามแนวทางเศรษฐกิจพอเพียง	1.เพื่อให้ประชาชนสามารถดำรงชีวิตตามแนวทางเศรษฐกิจพอเพียงสามารถพึ่งตนเองได้	ประชาชนในตำบลต้นหยงลูโละ	50,000	50,000	50,000	50,000	50,000	1 โครงการ	1.ประชาชนได้รับการอบรมและรู้จักใช้ชีวิตตามแนวทางเศรษฐกิจพอเพียง	กองสาธารณสุขฯ
2	โครงการอันเนื่องมาจากพระราชดำริ	1.เพื่อตอบสนองต่อพระกรณียกิจพระราชดำริ 2.เพื่อช่วยเหลือประชาชนให้มีอาชีพที่สามารถเลี้ยงครอบครัวได้	ประชาชนในตำบลต้นหยงลูโละ	300,000	300,000	300,000	300,000	300,000	โครงการ/กิจกรรม จำนวน 1 หรือหลาย โครงการ/กิจกรรม	1.ช่วยเหลือประชาชนให้อยู่ดีกิน	สำนักปลัด กองคลัง กองช่าง กองการศึกษา กองสาธารณสุขฯ

รายละเอียดโครงการพัฒนา
แผนพัฒนาท้องถิ่น (พ.ศ.2566 - 2570)
องค์การบริหารส่วนตำบลต้นยางลูโละ

ก. ยุทธศาสตร์จังหวัดที่ 1 การสร้างเสริมเศรษฐกิจที่เข้มแข็ง จากฐานเกษตรอุตสาหกรรม ผลผลิตฮาลาล การค้า การบริการและ การท่องเที่ยว

ข. ยุทธศาสตร์การพัฒนาของ อปท. ในเขตจังหวัด ยุทธศาสตร์ที่ 1 การพัฒนาเศรษฐกิจท้องถิ่นและส่งเสริมอาชีพชุมชน

1.ยุทธศาสตร์ การพัฒนาและเสริมสร้างความเข้มแข็งของระบบเศรษฐกิจชุมชนและการแก้ไขปัญหาความยากจน

1.2 แผนงาน สาธารณสุข

ที่	โครงการ	วัตถุประสงค์	เป้าหมาย (ผลผลิตของโครงการ)	งบประมาณและที่มา					ตัวชี้วัด KPI	ผลลัพธ์ที่คาดว่าจะได้รับ	หน่วยงานที่รับผิดชอบ
				2566 (บาท)	2567 (บาท)	2568 (บาท)	2569 (บาท)	2570 (บาท)			
3	เสริมสร้าง สนับสนุนและให้ความรู้ด้านการสหกรณ์แก่ประชาชน และสนับสนุนให้ชุมชนใช้ระบบสหกรณ์ในการพัฒนาเศรษฐกิจและสังคม	1.เพื่อสร้างองค์ความรู้ด้านการประกอบอาชีพ 1.เพื่อจัดตั้งกลุ่มอาชีพใหม่ เพื่อส่งเสริมและสนับสนุนอาชีพเดิมที่มีอยู่แล้ว	1.อบรมเชิงปฏิบัติการให้กับประชาชนในตำบล 2.อาชีพของประชาชนในท้องถิ่น	50,000	50,000	50,000	50,000	50,000	ร้อยละร้อยละของผู้เข้าร่วมโครงการมีความรู้ด้านการสหกรณ์	1.ประชาชนมีความรู้วาระแห่งชาติด้านสหกรณ์ใช้วิธีสหกรณ์สร้างเศรษฐกิจในครัวเรือน 2.ทำให้เศรษฐกิจและสังคมในชุมชนเข้มแข็ง	กองสาธารณสุขฯ

**รายละเอียดโครงการพัฒนา
แผนพัฒนาท้องถิ่น (พ.ศ.2566 - 2570)
องค์การบริหารส่วนตำบลตันหยงลุโละ**

ก.ยุทธศาสตร์จังหวัดที่ 2 การพัฒนาสังคม เสริมสร้างศักยภาพคน ชุมชนที่น่าอยู่ ทรัพยากรธรรมชาติและสิ่งแวดล้อมที่อุดม สมบูรณ์อย่างยั่งยืน

ข. ยุทธศาสตร์การพัฒนาของ อปท. ในเขตจังหวัด ยุทธศาสตร์ ที่ 4 การพัฒนาด้านการศึกษา การกีฬา ส่งเสริมประเพณี วัฒนธรรม และภูมิปัญญาท้องถิ่น

2.ยุทธศาสตร์ การพัฒนาด้านการศึกษา ศาสนา ประเพณี วัฒนธรรมและภูมิปัญญาท้องถิ่น

2.1 แผนงาน_ การศึกษา

ที่	โครงการ	วัตถุประสงค์	เป้าหมาย (ผลผลิตของโครงการ)	งบประมาณและที่มา					ตัวชี้วัด KPI	ผลลัพธ์ที่คาดว่าจะได้รับ	หน่วยงานที่รับผิดชอบ
				2566 (บาท)	2567 (บาท)	2568 (บาท)	2569 (บาท)	2570 (บาท)			
1	โครงการปรับปรุงอาคาร/ ภูมิทัศน์ศูนย์พัฒนาเด็กเล็ก	1. เพื่อให้เด็กเล็กมีสถานที่เรียน เพียงพอ	ศพด. 2 แห่ง	1,000,000	1,000,000	1,000,000	1,000,000	1,000,000	2 แห่ง	1. ทำให้เด็กเล็กมีสถานที่เรียน เพียงพอ	กองการศึกษา
2	โครงการสร้างสนามเด็กเล่น พร้อมอุปกรณ์	1. เพื่อให้นักเรียนมีสนามเด็กเล่นตาม แนวการจัดการศึกษาและนักเรียน ได้ออกกำลังกาย	ศูนย์พัฒนาเด็กเล็ก ตันหยงลุโละ และตาดีกา	200,000	200,000	200,000	200,000	200,000	1 โครงการ	1.ทำให้นักเรียนมีสนามเด็กเล่น ตามแนวการจัดการศึกษา และนักเรียนได้ออกกำลังกาย	กองการศึกษา
3	โครงการก่อสร้างรั้ว ศูนย์พัฒนา เด็กเล็ก	1.เพื่อให้ศูนย์พัฒนาเด็กเล็กมีรั้วรอบ 2.เพื่อความปลอดภัยของนักเรียนและ บุคลากร	ศูนย์พัฒนาเด็กเล็ก ตันหยงลุโละ หมู่ที่ 1	4,000,000	4,000,000	4,000,000	4,000,000	4,000,000	1 โครงการ	1.ทำห้ศูนย์พัฒนาเด็กเล็กมีรั้วรอบ 2.สร้างความปลอดภัยให้นักเรียนและ บุคลากร	กองการศึกษา

รายละเอียดโครงการพัฒนา
แผนพัฒนาท้องถิ่น (พ.ศ.2566 - 2570)
องค์การบริหารส่วนตำบลตันหยงลูโละ

ก.ยุทธศาสตร์จังหวัดที่ 2 การพัฒนาสังคม เสริมสร้างศักยภาพคน ชุมชนที่น่าอยู่ ทรัพยากรธรรมชาติและสิ่งแวดล้อมที่อุดม สมบูรณ์อย่างยั่งยืน

ข. ยุทธศาสตร์การพัฒนาของ อปท. ในเขตจังหวัด ยุทธศาสตร์ ที่ 4 การพัฒนาทางการศึกษา การกีฬา ส่งเสริมประเพณี วัฒนธรรม และภูมิปัญญาท้องถิ่น

2.ยุทธศาสตร์ การพัฒนาทางการศึกษา ศาสนา ประเพณี วัฒนธรรมและภูมิปัญญาท้องถิ่น

2.1 แผนงาน_ การศึกษา

ที่	โครงการ	วัตถุประสงค์	เป้าหมาย (ผลผลิตของโครงการ)	งบประมาณและที่มา					ตัวชี้วัด KPI	ผลลัพธ์ที่คาดว่าจะได้รับ	หน่วยงานที่รับผิดชอบ
				2566 (บาท)	2567 (บาท)	2568 (บาท)	2569 (บาท)	2570 (บาท)			
4	โครงการจัดนิทรรศการวิชาการ การประกวด แข่งขัน ฯลฯ	1.เพื่อให้เด็กนักเรียนได้รับการพัฒนาด้านวิชาการ	จำนวน 1 ครั้ง	50,000	50,000	50,000	50,000	50,000	1 โครงการ	1.เพื่อให้เด็กนักเรียนได้รับการพัฒนาด้านวิชาการ	กองการศึกษา
5	โครงการก่อสร้างศูนย์พัฒนาเด็กเล็ก อบต.ตันหยงลูโละ	1.เพื่อให้ตำบลตันหยงลูโละมีศูนย์พัฒนาเด็กเล็กเพิ่มขึ้น สามารถรองรับเด็กได้อย่างพอเพียง	ตำบลตันหยงลูโละ	4,000,000	4,000,000	4,000,000	4,000,000	4,000,000	1 แห่ง	1.ทำให้ตำบลตันหยงลูโละมีศูนย์พัฒนาเด็กเล็กเพิ่มขึ้น สามารถรองรับเด็กได้อย่างพอเพียง	กองการศึกษา
6	สนับสนุนการจัดกิจกรรมในวันแม่และวันพ่อแห่งชาติ	1.เพื่อเป็นขวัญและกำลังใจแก่ผู้ทำคุณงามความดี	ต.ตันหยงลูโละ	20,000	20,000	20,000	20,000	20,000	2 ครั้ง	1.เพื่อเป็นขวัญและกำลังใจแก่ผู้ทำคุณงามความดี	กองการศึกษา

รายละเอียดโครงการพัฒนา
แผนพัฒนาท้องถิ่น (พ.ศ.2566 - 2570)
องค์การบริหารส่วนตำบลต้นยางลูโละ

ก.ยุทธศาสตร์จังหวัดที่ 2 การพัฒนาสังคม เสริมสร้างศักยภาพคน ชุมชนที่น่าอยู่ ทรัพยากรธรรมชาติและสิ่งแวดล้อมที่อุดม สมบูรณ์อย่างยั่งยืน

ข. ยุทธศาสตร์การพัฒนาของ อปท. ในเขตจังหวัด ยุทธศาสตร์ ที่ 4 การพัฒนาด้านการศึกษา การกีฬา ส่งเสริมประเพณี วัฒนธรรม และภูมิปัญญาท้องถิ่น

2.ยุทธศาสตร์ การพัฒนาด้านการศึกษา ศาสนา ประเพณี วัฒนธรรมและภูมิปัญญาท้องถิ่น

2.1 แผนงาน_ การศึกษา

ที่	โครงการ	วัตถุประสงค์	เป้าหมาย (ผลผลิตของโครงการ)	งบประมาณและที่มา					ตัวชี้วัด KPI	ผลลัพธ์ที่คาดว่าจะได้รับ	หน่วยงานที่รับผิดชอบ
				2566 (บาท)	2567 (บาท)	2568 (บาท)	2569 (บาท)	2570 (บาท)			
7	โครงการสนับสนุนอาหารกลางวันโรงเรียนบ้านต้นยางลูโละ	1.เพื่อให้เด็กได้รับสารอาหารให้ครบถ้วนและถูกสุขลักษณะ	นักเรียน รร.บ้านต้นยางลูโละ	1,800,000	1,800,000	1,800,000	1,800,000	1,800,000	ตลอดปี การศึกษา	1.ทำให้เด็กได้รับสารอาหารให้ครบถ้วนและถูกสุขลักษณะ	กองการศึกษา
8	โครงการสนับสนุนอาหารเสริม(นม)โรงเรียนในเขตรับผิดชอบ	1.เพื่อให้เด็กได้รับสารอาหารให้ครบถ้วน	นร.โรงเรียนสังกัด สพฐ.และ นร. ศูนย์พัฒนาเด็กเล็ก	1,900,000	1,900,000	1,900,000	1,900,000	1,900,000	ตลอดปี การศึกษา	1.ทำให้เด็กได้รับสารอาหารให้ครบถ้วน	กองการศึกษา
9	โครงการสนับสนุนอาหารกลางวันโรงเรียนชุมชนบ้านกรือเซะ	1.เพื่อให้เด็กได้รับสารอาหารให้ครบถ้วนและถูกสุขลักษณะ	นักเรียน รร.ชุมชนบ้านกรือเซะ	1,800,000	1,800,000	1,800,000	1,800,000	1,800,000	ตลอดปี การศึกษา	1.ทำให้เด็กได้รับสารอาหารให้ครบถ้วนและถูกสุขลักษณะ	กองการศึกษา

รายละเอียดโครงการพัฒนา
แผนพัฒนาท้องถิ่น (พ.ศ.2566 - 2570)
องค์การบริหารส่วนตำบลต้นหยงลูโละ

ก.ยุทธศาสตร์จังหวัดที่ 2 การพัฒนาสังคม เสริมสร้างศักยภาพคน ชุมชนที่นำอยู่ ทรัพยากรธรรมชาติและสิ่งแวดล้อมที่อุดม สมบูรณ์อย่างยั่งยืน

ข. ยุทธศาสตร์การพัฒนาของ อปท. ในเขตจังหวัด ยุทธศาสตร์ ที่ 4 การพัฒนาด้านการศึกษา การกีฬา ส่งเสริมประเพณี วัฒนธรรม และภูมิปัญญาท้องถิ่น

2.ยุทธศาสตร์ การพัฒนาด้านการศึกษา ศาสนา ประเพณี วัฒนธรรมและภูมิปัญญาท้องถิ่น

2.1 แผนงาน_ การศึกษา

ที่	โครงการ	วัตถุประสงค์	เป้าหมาย (ผลผลิตของโครงการ)	งบประมาณและที่มา					ตัวชี้วัด KPI	ผลลัพธ์ที่คาดว่าจะได้รับ	หน่วยงานที่รับผิดชอบ
				2566 (บาท)	2567 (บาท)	2568 (บาท)	2569 (บาท)	2570 (บาท)			
10	โครงการสนับสนุนค่าพาหนะนำส่งเด็กไปโรงพยาบาล	1.เพื่ออำนวยความสะดวกในการเดินทางนำส่งเด็กไปโรงพยาบาล	เด็กในศูนย์พัฒนาเด็กเล็ก	10,000	10,000	10,000	10,000	10,000	1 ปี	1.ทำให้มีความสะดวกในการเดินทางนำส่งเด็กไปโรงพยาบาลมากขึ้น	กองการศึกษา
11	โครงการจัดกิจกรรมวันเด็กแห่งชาติ	1.เพื่อเสริมสร้างความสามัคคีในหมู่คณะ 2.เพื่อให้เด็กได้เกิดการพัฒนาทางจิตใจ สังคมและสติปัญญา	เด็กและเยาวชน ต.ต้นหยงลูโละ	200,000	200,000	200,000	200,000	200,000	1โครงการ	1.เพื่อเสริมสร้างความสามัคคีในหมู่คณะ 2.เพื่อให้เด็กได้เกิดการพัฒนาทางจิตใจ สังคมและสติปัญญา	กองการศึกษา

รายละเอียดโครงการพัฒนา
แผนพัฒนาท้องถิ่น (พ.ศ.2566 - 2570)
องค์การบริหารส่วนตำบลต้นหยงลูโละ

ก.ยุทธศาสตร์จังหวัดที่ 2 การพัฒนาสังคม เสริมสร้างศักยภาพคน ชุมชนที่น่ายุ่ ทรัพยากรธรรมชาติและสิ่งแวดล้อมที่อุดม สมบูรณ์อย่างยั่งยืน

ข. ยุทธศาสตร์การพัฒนาของ อปท. ในเขตจังหวัด ยุทธศาสตร์ ที่ 4 การพัฒนาด้านการศึกษา การกีฬา ส่งเสริมประเพณี วัฒนธรรม และภูมิปัญญาท้องถิ่น

2.ยุทธศาสตร์ การพัฒนาด้านการศึกษา ศาสนา ประเพณี วัฒนธรรมและภูมิปัญญาท้องถิ่น

2.1 แผนงาน_ การศึกษา

ที่	โครงการ	วัตถุประสงค์	เป้าหมาย ผลผลิตของโครงการ	งบประมาณและที่มา					ตัวชี้วัด KPI	ผลลัพธ์ที่คาดว่าจะได้รับ	หน่วยงานที่รับผิดชอบ
				2566 (บาท)	2567 (บาท)	2568 (บาท)	2569 (บาท)	2570 (บาท)			
12	โครงการเปิดโลกทัศน์ การเรียนรู้นอกสถานที่	1.เพื่อส่งเสริมให้เด็กเรียนรู้ นวัตกรรมจากแหล่งเรียนรู้ นอกสถานที่	จำนวน 1 ครั้ง	100,000	100,000	100,000	100,000	100,000	1 ครั้ง	1.ทำให้ส่งเสริมให้เด็กเรียนรู้ นวัตกรรมจากแหล่งเรียนรู้ นอกสถานที่	กองการศึกษา
13	โครงการประชุมผู้ปกครอง ศูนย์พัฒนาเด็กเล็ก	1.เพื่อสร้างความสัมพันธ์อันดี ระหว่างผู้ปกครองและครู 2.เพื่อเปิดโอกาสให้ผู้ปกครองพบ ปะและปรึกษาคุณครู	จำนวน 1 โครงการ	50,000	50,000	50,000	50,000	50,000	1 โครงการ	1.เพื่อสร้างความสัมพันธ์อันดี ระหว่างผู้ปกครองและครู 2.เพื่อเปิดโอกาสให้ผู้ปกครอง พบปะและปรึกษาคุณครู	กองการศึกษา

รายละเอียดโครงการพัฒนา
แผนพัฒนาท้องถิ่น (พ.ศ.2566 - 2570)
องค์การบริหารส่วนตำบลต้นหยงลูโละ

ก.ยุทธศาสตร์จังหวัดที่ 2 การพัฒนาสังคม เสริมสร้างศักยภาพคน ชุมชนที่น่าอยู่ ทรัพยากรธรรมชาติและสิ่งแวดล้อมที่อุดม สมบูรณ์อย่างยั่งยืน

ข. ยุทธศาสตร์การพัฒนาของ อปท. ในเขตจังหวัด ยุทธศาสตร์ ที่ 4 การพัฒนาด้านการศึกษา การกีฬา ส่งเสริมประเพณี วัฒนธรรม และภูมิปัญญาท้องถิ่น

2.ยุทธศาสตร์ การพัฒนาด้านการศึกษา ศาสนา ประเพณี วัฒนธรรมและภูมิปัญญาท้องถิ่น

2.1 แผนงาน_ การศึกษา ,

ที่	โครงการ	วัตถุประสงค์	เป้าหมาย ผลผลิตของโครงการ	งบประมาณและที่มา					ตัวชี้วัด KPI	ผลลัพธ์ที่คาดว่าจะได้รับ	หน่วยงานที่รับผิดชอบ
				2566 (บาท)	2567 (บาท)	2568 (บาท)	2569 (บาท)	2570 (บาท)			
14	โครงการฝึกอบรมและพัฒนาบุคลากรกองการศึกษา	1.เพื่อให้ครูผู้ดูแลเด็กได้พัฒนาองค์ความรู้ในการเรียนการสอน	จำนวน 1 ครั้ง	100,000	100,000	100,000	100,000	100,000	1 ครั้ง	1.ทำให้เพิ่มความรู้และได้ประสบการณ์มากยิ่งขึ้น	กองการศึกษา
15	โครงการแข่งกีฬาสาธิตสามัคคี	1. เพื่อสุขภาพที่แข็งแรง 2. เพื่อให้เด็กทุกคนได้เห็นความสำคัญของการออกกำลังกาย 3. เพื่อต้องการเชื่อมความสัมพันธ์ระหว่างศูนย์เด็กเล็กกับผู้ปกครอง ที่ตนเองได้	จำนวน 1 ครั้ง ต้นหยงลูโละ	80,000	80,000	80,000	80,000	80,000	1 ครั้ง	1.ทำให้สุขภาพที่แข็งแรง 2.ทำให้เด็กทุกคนได้เห็นความสำคัญของการออกกำลังกาย 3.ทำให้ต้องการเชื่อมความสัมพันธ์ระหว่างศูนย์เด็กเล็กกับผู้ปกครองที่ตนเองได้	กองการศึกษา

รายละเอียดโครงการพัฒนา
แผนพัฒนาท้องถิ่น (พ.ศ.2566 - 2570)
องค์การบริหารส่วนตำบลต้นหยงลูโละ

แบบ ผ.02

ก. ยุทธศาสตร์จังหวัดที่ 2 การพัฒนาสังคม เสริมสร้างศักยภาพคน ชุมชนที่น่าอยู่ ทรัพยากรธรรมชาติและสิ่งแวดล้อมที่อุดม สมบูรณ์อย่างยั่งยืน

ข. ยุทธศาสตร์การพัฒนาของ อปท. ในเขตจังหวัด ยุทธศาสตร์ ที่ 4 การพัฒนาด้านการศึกษา การกีฬา ส่งเสริมประเพณี วัฒนธรรม และภูมิปัญญาท้องถิ่น

2.ยุทธศาสตร์ การพัฒนาด้านการศึกษา ศาสนา ประเพณี วัฒนธรรมและภูมิปัญญาท้องถิ่น

2.1 แผนงาน_ การศึกษา

ที่	โครงการ	วัตถุประสงค์	เป้าหมาย ผลผลิตของโครงการ	งบประมาณและที่มา					ตัวชี้วัด KPI	ผลลัพธ์ที่คาดว่าจะได้รับ	หน่วยงานที่รับผิดชอบ
				2566 (บาท)	2567 (บาท)	2568 (บาท)	2569 (บาท)	2570 (บาท)			
16	โครงการ จัดซื้อวัสดุ/อุปกรณ์/ครุภัณฑ์ทางการศึกษา	1. เพื่อให้เด็ก/เยาวชนมีการพัฒนาทั้งด้านร่างกาย จิตใจ 2. เพื่อพัฒนาองค์ความรู้ในการเรียนการสอน	เด็กและเยาวชน ต.ต้นหยงลูโละ	130,000	130,000	130,000	130,000	130,000	1 โครงการ	1. เด็กและเยาวชนมีการพัฒนาทั้งด้านร่างกาย จิตใจ 2.สามารถพัฒนาองค์ความรู้ในการเรียนการสอน	กองการศึกษา
17	โครงการก่อสร้างหอกระจายข่าวพร้อมจัดซื้อวัสดุอุปกรณ์เสียงตามสาย	1. เพื่อให้มีเครื่องมือของรัฐที่จะเข้าถึงประชาชนได้ดีและทั่วถึง	ต.ต้นหยงลูโละ	150,000	150,000	150,000	150,000	150,000	1 ครั้ง	1.ทำให้มีเครื่องมือของรัฐที่จะเข้าถึงประชาชนได้ดีและทั่วถึง	กองการศึกษา
18	โครงการเยี่ยมบ้าน	1. ให้ผู้ปกครองและผู้ดูแลเด็กดี พบปะและทำความรู้จักซึ่งกัน 2. เพื่อแลกเปลี่ยนความคิด	ศพต.ต้นหยงลูโละ	5,000	5,000	5,000	5,000	5,000	1 โครงการ	1. ให้ผู้ปกครองและผู้ดูแลเด็กดี พบปะและทำความรู้จักซึ่งกัน 2. เป็นการแลกเปลี่ยนความคิด	กองการศึกษา

รายละเอียดโครงการพัฒนา
แผนพัฒนาท้องถิ่น (พ.ศ.2566 - 2570)
องค์การบริหารส่วนตำบลต้นยางลูโละ

- ก. ยุทธศาสตร์จังหวัดที่ 2 การพัฒนาสังคม เสริมสร้างศักยภาพคน ชุมชนที่น่าอยู่ ทรัพยากรธรรมชาติและสิ่งแวดล้อมที่อุดม สมบูรณ์อย่างยั่งยืน
- ข. ยุทธศาสตร์การพัฒนาของ อปท. ในเขตจังหวัด ยุทธศาสตร์ ที่ 4 การพัฒนาทางการศึกษา การกีฬา ส่งเสริมประเพณี วัฒนธรรม และภูมิปัญญาท้องถิ่น
2. ยุทธศาสตร์ การพัฒนาทางการศึกษา ศาสนา ประเพณี วัฒนธรรมและภูมิปัญญาท้องถิ่น
- 2.1 แผนงาน การศึกษา

ที่	โครงการ	วัตถุประสงค์	เป้าหมาย ผลผลิตของโครงการ	งบประมาณและที่มา					ตัวชี้วัด KPI	ผลลัพธ์ที่คาดว่าจะได้รับ	หน่วยงานที่รับผิดชอบ
				2566 (บาท)	2567 (บาท)	2568 (บาท)	2569 (บาท)	2570 (บาท)			
19	โครงการจัดซื้อหนังสือพิมพ์สนับสนุนศูนย์เรียนรู้ประจำหมู่บ้าน	1.เพื่อให้เยาวชนและประชาชนได้มีแหล่งศึกษาเรียนรู้เพิ่มมากขึ้น	จำนวน ที่ละ 1 ฉบับ/สัปดาห์	22,000	22,000	22,000	22,000	22,000	1 โครงการ	1.ทำให้เยาวชนและประชาชนมีแหล่งศึกษาเรียนรู้เพิ่มมากขึ้น	กองการศึกษา
20	โครงการบริหารสถานศึกษา	1.เพื่อสนับสนุนการจัดการเรียนการสอนของ ศพด.สังกัด อบต.ต้นยางลูโละ	1 โครงการ	2,500,000	2,500,000	2,500,000	2,500,000	2,500,000	ตลอดปีการศึกษา	เพื่อให้ศูนย์พัฒนาเด็กเล็กมีการบริหารจัดการที่ดี	กองการศึกษา

รายละเอียดโครงการพัฒนา
แผนพัฒนาท้องถิ่น (พ.ศ.2566 - 2570)
องค์การบริหารส่วนตำบลต้นหยงลูโละ

ก. ยุทธศาสตร์จังหวัดที่ 2 การพัฒนาสังคม เสริมสร้างศักยภาพคน ชุมชนที่น่าอยู่ ทรัพยากรธรรมชาติและสิ่งแวดล้อมที่อุดม สมบูรณ์อย่างยั่งยืน

ข. ยุทธศาสตร์การพัฒนาของ อปท. ในเขตจังหวัด ยุทธศาสตร์ ที่ 4 การพัฒนาด้านการศึกษา การกีฬา ส่งเสริมประเพณี วัฒนธรรม และภูมิปัญญาท้องถิ่น

2.ยุทธศาสตร์ การพัฒนาด้านการศึกษา ศาสนา ประเพณี วัฒนธรรมและภูมิปัญญาท้องถิ่น

2.2 แผนงาน_ การศาสนา วัฒนธรรม และนันทนาการ

ที่	โครงการ	วัตถุประสงค์	เป้าหมาย ผลผลิตของโครงการ	งบประมาณและที่มา					ตัวชี้วัด KPI	ผลลัพธ์ที่คาดว่าจะได้รับ	หน่วยงานที่รับผิดชอบ
				2566 (บาท)	2567 (บาท)	2568 (บาท)	2569 (บาท)	2570 (บาท)			
1	โครงการอบรมมัคคุเทศก์น้อย หมู่ที่ 1-3	1.เพื่ออบรมให้ความรู้แก่นักเรียนเยาวชนในด้านการท่องเที่ยว	จำนวน 1 ครั้ง	100,000	100,000	100,000	100,000	100,000	1 ครั้ง	1.ทำให้ส่งเสริมการท่องเที่ยวภายในเขตพื้นที่	กองการศึกษา
2	โครงการวิชาการตาติกา	1.เพื่อสร้างทักษะให้เยาวชนทางด้านวิชาการ ศาสนา ให้ดียิ่งขึ้น	จำนวน 1 ครั้ง	50,000	50,000	50,000	50,000	50,000	1 ครั้ง	1.ทำให้สร้างทักษะให้เยาวชนทางวิชาการ ศาสนา ให้ดียิ่งขึ้น	กองการศึกษา
3	โครงการมหรรมตาติกาสัมพันธ์	1.เพื่อให้ให้นักเรียนและครูผู้สอนในโรงเรียนตาติกามีโอกาสแลกเปลี่ยนความรู้	จำนวน 1 ครั้ง	90,000	90,000	90,000	90,000	90,000	1 ครั้ง	1.เพื่อให้ให้นักเรียนและครูผู้สอนในโรงเรียนตาติกามีโอกาสแลกเปลี่ยนความรู้	กองการศึกษา

รายละเอียดโครงการพัฒนา
แผนพัฒนาท้องถิ่น (พ.ศ.2566 - 2570)
องค์การบริหารส่วนตำบลต้นหยงลูโละ

ก. ยุทธศาสตร์จังหวัดที่ 2 การพัฒนาสังคม เสริมสร้างศักยภาพคน ชุมชนที่น่าอยู่ ทรัพยากรธรรมชาติและสิ่งแวดล้อมที่อุดม สมบูรณ์อย่างยั่งยืน

ข. ยุทธศาสตร์การพัฒนาของ อปท. ในเขตจังหวัด ยุทธศาสตร์ ที่ 4 การพัฒนาด้านการศึกษา การกีฬา ส่งเสริมประเพณี วัฒนธรรม และภูมิปัญญาท้องถิ่น

2. ยุทธศาสตร์ การพัฒนาด้านการศึกษา ศาสนา ประเพณี วัฒนธรรมและภูมิปัญญาท้องถิ่น

2.2 แผนงาน การศาสนา วัฒนธรรม และนันทนาการ

ที่	โครงการ	วัตถุประสงค์	เป้าหมาย ผลผลิตของโครงการ	งบประมาณและที่มา					ตัวชี้วัด KPI	ผลลัพธ์ที่คาดว่าจะได้รับ	หน่วยงานที่รับผิดชอบ
				2566 (บาท)	2567 (บาท)	2568 (บาท)	2569 (บาท)	2570 (บาท)			
4	โครงการอบรมจริยธรรม อิสลามภาคฤดูร้อน	1.เพื่อให้เด็กใช้เวลาว่างให้เป็นประโยชน์ 2.เพื่อให้เด็กรู้และเข้าใจในแนวทางการดำเนินชีวิตที่ถูกต้องตามหลักศาสนาอิสลาม	จำนวน 1 ครั้ง	150,000	150,000	150,000	150,000	150,000	1 ครั้ง	1.ทำให้เด็กใช้เวลาว่างให้เป็นประโยชน์ 2.ทำให้เด็กดำเนินชีวิตไปในทางที่ถูกต้อง	กองการศึกษา
5	โครงการอบรมและทัศนศึกษา ชีวิตให้แก่เด็กและเยาวชน ในสถานศึกษา	1.เพื่อเสริมสร้างประสบการณ์ชีวิต 2.เพื่อให้เข้าใจแนวทางการดำรงชีวิตที่ถูกต้องตามหลักศาสนา	จำนวน 1 ครั้ง	240,000	240,000	240,000	240,000	240,000	1โครงการ	1.ทำให้ดำเนินชีวิตไปในทางถูกต้อง	กองการศึกษา

รายละเอียดโครงการพัฒนา
แผนพัฒนาท้องถิ่น (พ.ศ.2566 - 2570)
องค์การบริหารส่วนตำบลต้นหยงสุโละ

- ก. ยุทธศาสตร์จังหวัดที่ 2 การพัฒนาสังคม เสริมสร้างศักยภาพคน ชุมชนที่น่าอยู่ ทรัพยากรธรรมชาติและสิ่งแวดล้อมที่อุดม สมบูรณ์อย่างยั่งยืน
- ข. ยุทธศาสตร์การพัฒนาของ อปท. ในเขตจังหวัด ยุทธศาสตร์ ที่ 4 การพัฒนาด้านการศึกษา การกีฬา ส่งเสริมประเพณี วัฒนธรรม และภูมิปัญญาท้องถิ่น
2. ยุทธศาสตร์ การพัฒนาด้านการศึกษา ศาสนา ประเพณี วัฒนธรรมและภูมิปัญญาท้องถิ่น
- 2.2 แผนงาน การศาสนา วัฒนธรรม และนันทนาการ

ที่	โครงการ	วัตถุประสงค์	เป้าหมาย ผลผลิตของโครงการ	งบประมาณและที่มา					ตัวชี้วัด KPI	ผลลัพธ์ที่คาดว่าจะได้รับ	หน่วยงานที่รับผิดชอบ
				2566 (บาท)	2567 (บาท)	2568 (บาท)	2569 (บาท)	2570 (บาท)			
6	โครงการส่งเสริมงานศิลปวัฒนธรรมพื้นบ้านและภูมิปัญญาท้องถิ่น	1.เพื่อส่งเสริมให้รู้จักอนุรักษ์ท้องถิ่น 2.เพื่อให้เยาวชน คนทั่วไปหันมาสนใจถึงงานศิลปท้องถิ่น	จำนวน 1 ครั้ง	60,000	60,000	60,000	60,000	60,000	1 ครั้ง	1.เพื่อให้เกิดความรักห่วงแหนถึงงานศิลปท้องถิ่นมากขึ้น	กองการศึกษา
7	โครงการจัดงานวันสำคัญทางศาสนา เช่นจัดงานวันฮารีรายอ อีดิลฟิตรีและอีดิลอฎฮา ฯลฯ	1.เพื่อส่งเสริมให้ประชาชนหันมาสนใจถึงประเพณี วัฒนธรรมท้องถิ่นมากยิ่งขึ้น	ตามอบต.กำหนด	150,000	150,000	150,000	150,000	150,000	1 โครงการ	1. ทำให้ประชาชนสนใจประเพณีวัฒนธรรมของบรรพบุรุษมากขึ้น	กองการศึกษา

รายละเอียดโครงการพัฒนา
แผนพัฒนาท้องถิ่น (พ.ศ.2566 - 2570)
องค์การบริหารส่วนตำบลต้นหยงลูโละ

86

แบบ ผ.02

ก. ยุทธศาสตร์จังหวัดที่ 2 การพัฒนาสังคม เสริมสร้างศักยภาพคน ชุมชนที่น่าอยู่ ทรัพยากรธรรมชาติและสิ่งแวดล้อมที่อุดม สมบูรณ์อย่างยั่งยืน

ข. ยุทธศาสตร์การพัฒนาของ อปท. ในเขตจังหวัด ยุทธศาสตร์ ที่ 4 การพัฒนาด้านการศึกษา การกีฬา ส่งเสริมประเพณี วัฒนธรรม และภูมิปัญญาท้องถิ่น

2. ยุทธศาสตร์ การพัฒนาด้านการศึกษา ศาสนา ประเพณี วัฒนธรรมและภูมิปัญญาท้องถิ่น

2.2 แผนงาน การศาสนา วัฒนธรรม และนันทนาการ

ที่	โครงการ	วัตถุประสงค์	เป้าหมาย ผลผลิตของโครงการ	งบประมาณและที่มา					ตัวชี้วัด KPI	ผลลัพธ์ที่คาดว่าจะได้รับ	หน่วยงานที่รับผิดชอบ
				2566 (บาท)	2567 (บาท)	2568 (บาท)	2569 (บาท)	2570 (บาท)			
8	โครงการกิจกรรมอาสาสมัครสัมพันธ์บ้านและภูมิปัญญาท้องถิ่น	1. เพื่อส่งเสริมให้ประชาชนหันมาสนใจถึงประเพณี วัฒนธรรมท้องถิ่นมากยิ่งขึ้น	จำนวน 1 ครั้ง	60,000	60,000	60,000	60,000	60,000	1 ครั้ง	1. เพื่อส่งเสริมให้ประชาชนหันมาสนใจถึงประเพณี วัฒนธรรมท้องถิ่นมากยิ่งขึ้น	กองการศึกษา
9	โครงการกิจกรรมเมล็ดสัมพันธ์	1. เพื่อส่งเสริมให้ประชาชนหันมาสนใจถึงประเพณีวัฒนธรรมท้องถิ่นยิ่งขึ้น	จำนวน 1 ครั้ง	80,000	80,000	80,000	80,000	80,000	1 ครั้ง	1. ทำให้ประชาชนสนใจประเพณี วัฒนธรรม	กองการศึกษา
10	โครงการทพุวัฒนธรรมจังหวัดปัตตานี	1.เพื่อส่งเสริม ประเพณี และวัฒนธรรมท้องถิ่น	จำนวน 1 ครั้ง	100,000	100,000	100,000	100,000	100,000	1 ครั้ง	1. ทำให้ประชาชนหันมาสนใจถึงประเพณี วัฒนธรรมท้องถิ่นมากยิ่งขึ้น	กองการศึกษา
11	โครงการรอมฎอนสัมพันธ์	1.เพื่อส่งเสริม ประเพณี และวัฒนธรรมท้องถิ่น	จำนวน 1 โครงการ	250,000	250,000	250,000	250,000	250,000	1 ครั้ง	1. ทำให้ประชาชนหันมาสนใจถึงประเพณี วัฒนธรรมท้องถิ่นมากยิ่งขึ้น	กองการศึกษา

รายละเอียดโครงการพัฒนา
แผนพัฒนาท้องถิ่น (พ.ศ.2566 - 2570)
องค์การบริหารส่วนตำบลต้นหยงลูโละ

แบบ ผ.02

ก. ยุทธศาสตร์จังหวัดที่ 2 การพัฒนาสังคม เสริมสร้างศักยภาพคน ชุมชนที่น่าอยู่ ทรัพยากรธรรมชาติและสิ่งแวดล้อมที่อุดม สมบูรณ์อย่างยั่งยืน

ข. ยุทธศาสตร์การพัฒนาของ อปท. ในเขตจังหวัด ยุทธศาสตร์ ที่ 4 การพัฒนาด้านการศึกษา การกีฬา ส่งเสริมประเพณี วัฒนธรรม และภูมิปัญญาท้องถิ่น

2. ยุทธศาสตร์ การพัฒนาด้านการศึกษา ศาสนา ประเพณี วัฒนธรรมและภูมิปัญญาท้องถิ่น

2.3 แผนงาน สาธารณสุข

ที่	โครงการ	วัตถุประสงค์	เป้าหมาย (ผลผลิตของโครงการ)	งบประมาณและที่มา					ตัวชี้วัด KPI	ผลลัพธ์ที่คาดว่าจะได้รับ	หน่วยงานที่รับผิดชอบ
				2566 (บาท)	2567 (บาท)	2568 (บาท)	2569 (บาท)	2570 (บาท)			
1	โครงการคิปลายอวัยวะเพศชาย	1. เพื่อส่งเสริมประเพณี และวัฒนธรรมท้องถิ่น	จำนวน 1 ครั้ง	60,000	60,000	60,000	60,000	60,000	1 ครั้ง	1. ทำให้ประชาชนหันมาสนใจประเพณีวัฒนธรรมท้องถิ่นยิ่งขึ้น	สาธารณสุข

รายละเอียดโครงการพัฒนา
แผนพัฒนาท้องถิ่น (พ.ศ.2566 - 2570)
องค์การบริหารส่วนตำบลต้นหยงสุไล้

- ก. ยุทธศาสตร์จังหวัดที่ 2 การพัฒนาสังคม เสริมสร้างศักยภาพคน ชุมชนที่น่าอยู่ ทรัพยากรธรรมชาติและสิ่งแวดล้อมที่อุดม สมบูรณ์อย่างยั่งยืน
- ข. ยุทธศาสตร์การพัฒนาของ อปท. ในเขตจังหวัด ที่ 3 การจัดการทรัพยากรธรรมชาติและสิ่งแวดล้อม และส่งเสริมการท่องเที่ยวอย่างยั่งยืน
3. ยุทธศาสตร์ ด้านการจัดการทรัพยากรธรรมชาติและสิ่งแวดล้อม

แบบ ผ.02

3.1 แผนงาน สาธารณสุข

ที่	โครงการ	วัตถุประสงค์	เป้าหมาย (ผลผลิตของโครงการ)	งบประมาณและที่มา					ตัวชี้วัด KPI	ผลลัพธ์ที่คาดว่าจะได้รับ	หน่วยงานที่รับผิดชอบ
				2566 (บาท)	2567 (บาท)	2568 (บาท)	2569 (บาท)	2570 (บาท)			
1	โครงการประชารัฐร่วมใจปลูกต้นไม้	1.เพื่อเพิ่มพื้นที่สีเขียวในชุมชน 2.เพื่อให้ประชาชนได้มีส่วนร่วมในการอนุรักษ์สิ่งแวดล้อม	ประชาชนในตำบลต้นหยงสุไล้	20,000.-	20,000.-	20,000.-	20,000.-	20,000.-	1 โครงการ	1. ทำให้ประชาชนมีส่วนร่วมในการดูแลสิ่งแวดล้อมภายในชุมชนมากขึ้น	กองสาธารณสุขฯ
2	โครงการกิจกรรมรณรงค์ทำความสะอาดตำบล	1.เพื่อให้ประชาชนมีจิตสำนึกและตระหนักถึงความสำคัญของความสะอาด	จำนวน 6 ครั้ง	90,000.-	90,000.-	90,000.-	90,000.-	90,000.-	6 ครั้ง	1.เพื่อให้ประชาชนมีจิตสำนึกและตระหนักถึงความสำคัญของความสะอาด	กองสาธารณสุขฯ
3	โครงการบริหารจัดการขยะภายใต้กิจกรรม 3 RS	1.เพื่อให้ประชาชนมีความรู้ความเข้าใจและตระหนักถึงความสำคัญในเรื่องการจัดการขยะ	ตำบลต้นหยงสุไล้	50,000	50,000	50,000	50,000	50,000	1โครงการ	1.ทำให้ประชาชนมีความรู้ความเข้าใจและตระหนักถึงความสำคัญในเรื่องการจัดการขยะ	กองสาธารณสุขฯ
4	โครงการปรับปรุง/ซ่อมแซมรถบรรทุกขยะ	1.เพื่อซ่อมแซมรถบรรทุกขยะให้สามารถใช้งานได้อย่างมีประสิทธิภาพ	ปรับปรุง/ซ่อมแซมรถบรรทุกขยะหมายเลขทะเบียนปน.80-6697	500,000	-	-	-	-	1โครงการ	รถบรรทุกขยะสามารถใช้งานได้อย่างมีประสิทธิภาพ	กองสาธารณสุขฯ

รายละเอียดโครงการพัฒนา
แผนพัฒนาท้องถิ่น (พ.ศ.2566 - 2570)
องค์การบริหารส่วนตำบลต้นหยงลูโละ

ก. ยุทธศาสตร์จังหวัดที่ 2 การพัฒนาสังคม เสริมสร้างศักยภาพคน ชุมชนที่น่าอยู่ ทรัพยากรธรรมชาติและสิ่งแวดล้อมที่อุดม สมบูรณ์อย่างยั่งยืน

ข. ยุทธศาสตร์การพัฒนาของ อปท. ในเขตจังหวัดที่ 3 การจัดการทรัพยากรธรรมชาติและสิ่งแวดล้อม และส่งเสริมการท่องเที่ยวอย่างยั่งยืน

3. ยุทธศาสตร์ ด้านการจัดการทรัพยากรธรรมชาติและสิ่งแวดล้อม

3.1 แผนงาน สาธารณสุข

แบบ ผ.02

ที่	โครงการ	วัตถุประสงค์	เป้าหมาย (ผลผลิตของโครงการ)	งบประมาณและที่มา					ตัวชี้วัด KPI	ผลลัพธ์ที่คาดว่าจะได้รับ	หน่วยงานที่รับผิดชอบ
				2566 (บาท)	2567 (บาท)	2568 (บาท)	2569 (บาท)	2570 (บาท)			
5	โครงการอบรมทำน้ำหมักชีวภาพเพื่อบำบัดน้ำเสีย	1.เพื่อให้ประชาชนมีจิตสำนึกและตระหนักถึงความสำคัญของความสะอาดและบำบัดน้ำเสีย	ตำบลต้นหยงลูโละ	20,000	20,000	20,000	20,000	20,000	1 ครั้ง	1.ทำให้ประชาชนมีจิตสำนึกและตระหนักถึงความสำคัญของความสะอาดและบำบัดน้ำเสีย	กองสาธารณสุขฯ
6	จัดกิจกรรมปลูกป่าชายเลน หมู่ที่ 1-2	1.เพื่อให้ประชาชนมีจิตสำนึกและตระหนักถึงความสำคัญของทรัพยากรธรรมชาติและสิ่งแวดล้อมและช่วยกันอนุรักษ์	จำนวน 2 หมู่บ้าน	30,000	30,000	30,000	30,000	30,000	1 ครั้ง	1.ทำให้ประชาชนมีจิตสำนึกและตระหนักถึงความสำคัญของทรัพยากรธรรมชาติและสิ่งแวดล้อมและช่วยกันอนุรักษ์	กองสาธารณสุขฯ
7	โครงการถางป่าริมถนน ทั้ง 3 หมู่บ้าน	1.เพื่อลดปัญหาสิ่งแวดล้อมเป็นพิษ 2.เพื่อให้ภูมิทัศน์น่ามอง	จำนวน 1 ครั้ง	60,000	60,000	60,000	60,000	60,000	1 โครงการ	1.ทำให้ลดปัญหาสิ่งแวดล้อมเป็นพิษ 2.ทำให้ภูมิทัศน์น่ามอง	กองสาธารณสุขฯ
8	โครงการปรับปรุงภูมิทัศน์และเพิ่มพื้นที่สีเขียว	1.เพื่อเพิ่มพื้นที่สีเขียวโดยการปลูกต้นไม้ 2.เพื่อลดสภาวะโลกร้อน	ปรับปรุงภูมิทัศน์และปลูกต้นไม้ในตำบล	50,000	50,000	50,000	50,000	50,000	1โครงการ	1.ทำให้ลดปัญหาสิ่งแวดล้อมเป็นพิษ 2.ทำให้ภูมิทัศน์น่ามอง	

รายละเอียดโครงการพัฒนา

แผนพัฒนาท้องถิ่น (พ.ศ.2566 - 2570)

องค์การบริหารส่วนตำบลต้นยางลูโละ

ก. ยุทธศาสตร์จังหวัดที่ 2 การพัฒนาสังคม เสริมสร้างศักยภาพคน ชุมชนที่น่าอยู่ ทรัพยากรธรรมชาติและสิ่งแวดล้อมที่อุดม สมบูรณ์อย่างยั่งยืน

แบบ ผ.02

ข. ยุทธศาสตร์การพัฒนาของ อปท. ในเขตจังหวัดที่ 3 การจัดการทรัพยากรธรรมชาติและสิ่งแวดล้อม และส่งเสริมการท่องเที่ยวอย่างยั่งยืน

3. ยุทธศาสตร์ ด้านการจัดการทรัพยากรธรรมชาติและสิ่งแวดล้อม

3.1 แผนงาน สาธารณสุข

ที่	โครงการ	วัตถุประสงค์	เป้าหมาย (ผลผลิตของโครงการ)	งบประมาณและที่มา					ตัวชี้วัด KPI	ผลลัพธ์ที่คาดว่าจะได้รับ	หน่วยงานที่รับผิดชอบ
				2566 (บาท)	2567 (บาท)	2568 (บาท)	2569 (บาท)	2570 (บาท)			
9	โครงการลอกคลอง/คูระบายน้ำกำจัดเศษขยะ และวัชพืช	1.เพื่อกำจัดเศษขยะและวัชพืชในคูระบายน้ำ แม่น้ำให้สะอาด 2.เพื่อให้น้ำไหลสะดวก ป้องกันการเกิดอุทกภัย	ตำบลต้นยางลูโละ	150,000	150,000	150,000	150,000	150,000	ตลอดทั้งปี	1. ทำให้คูระบายน้ำ และแม่น้ำลำคลองสะอาด 2.ทำให้น้ำไหลสะดวก ป้องกันการเกิดอุทกภัย	กองสาธารณสุขฯ
10	โครงการอบรมสร้างจิตสำนึกให้ประชาชนเกี่ยวกับการรักษาทรัพยากรธรรมชาติและสิ่งแวดล้อม	1.เพื่อให้ประชาชนมีความรู้ความเข้าใจและสร้างจิตสำนึกในการดูแลและรักษาทรัพยากรธรรมชาติและสิ่งแวดล้อม	เยาวชน/ประชาชน ในตำบลต้นยางลูโละ	40,000	40,000	40,000	40,000	40,000	1โครงการ	1.ทำให้ประชาชนมีความรู้ความเข้าใจและสร้างจิตสำนึกในการดูแลและรักษาทรัพยากรและสิ่งแวดล้อม	กองสาธารณสุขฯ
11	โครงการก่อสร้างและปรับปรุงสถานที่ทิ้งขยะ หมู่ที่ 1-3	1.เพื่อความสะอาดและเป็นระเบียบของหมู่บ้าน	ตำบลต้นยางลูโละ	500,000	500,000	1,000,000	1,000,000	1,000,000	3 แห่ง	1.ทำให้ชุมชนมีความเป็นระเบียบสะอาด	กองสาธารณสุขฯ
12	โครงการพยุภรณ์ค้ำไทยเฉลิมพระเกียรติ	1.เพื่อเพิ่มพื้นที่สีเขียวโดยการปลูกต้นไม้ 2.เพื่อสร้างจิตสำนึกแก่ประชาชนในการอนุรักษ์สิ่งแวดล้อม	1.ปลูกต้นไม้ในตำบลฯ 2.จัดการอบรมฯ	50,000	50,000	50,000	50,000	50,000	1 โครงการ	1.ทำให้ลดปัญหาสิ่งแวดล้อมเป็นพิษ 2.ทำให้ภูมิทัศน์น่ามอง	กองสาธารณสุขฯ

รายละเอียดโครงการพัฒนา
แผนพัฒนาท้องถิ่น (พ.ศ.2566 - 2570)
องค์การบริหารส่วนตำบลต้นหยงลูโละ

ก. ยุทธศาสตร์จังหวัดที่ 2 การพัฒนาสังคม เสริมสร้างศักยภาพคน ชุมชนที่น่าอยู่ ทรัพยากรธรรมชาติและสิ่งแวดล้อมที่อุดม สมบูรณ์อย่างยั่งยืน

ข. ยุทธศาสตร์การพัฒนาของ อปท. ในเขตจังหวัดที่ 3 การจัดการทรัพยากรธรรมชาติและสิ่งแวดล้อม และส่งเสริมการท่องเที่ยว

3. ยุทธศาสตร์ ด้านการจัดการทรัพยากรธรรมชาติและสิ่งแวดล้อม

3.1 แผนงาน สาธารณสุข

ที่	โครงการ	วัตถุประสงค์	เป้าหมาย (ผลผลิตของโครงการ)	งบประมาณและที่มา					ตัวชี้วัด KPI	ผลลัพธ์ที่คาดว่าจะได้รับ	หน่วยงานที่รับผิดชอบ
				2566 (บาท)	2567 (บาท)	2568 (บาท)	2569 (บาท)	2570 (บาท)			
13	โครงการลด ละ เลิก ใช้ภาชนะโฟมและถุงพลาสติกบรรจุอาหาร	1.เพื่อให้ประชาชนตระหนักถึงอันตรายจากการใช้โฟมบรรจุอาหาร อาหาร	1.ผู้ประกอบการร้านอาหาร อาหาร 2.ประชาชนในตำบล	30,000	30,000	30,000	30,000	30,000	ร้อยละ90 สามารถลดการใช้ภาชนะโฟม	ผู้ประกอบการร้านอาหารใช้ภาชนะและบรรจุภัณฑ์ที่มีความปลอดภัย บรรจุภัณฑ์อาหาร	กองสาธารณสุขฯ
14	โครงการรณรงค์ปั่นจักรยานลดโลกร้อน	เพื่อส่งเสริมและสนับสนุนการใช้พลังงานทางเลือก	1.จัดกิจกรรมรณรงค์ปั่นจักรยานลดโลกร้อน	50,000	50,000	50,000	50,000	50,000	สามารถลดการใช้พลังงานได้ ร้อยละ90	ประชาชนมีสุขภาพแข็งแรง และสามารถลดการใช้พลังงานลงได้	กองสาธารณสุขฯ
15	โครงการรณรงค์ลดการใช้พลังงาน	1.เพื่อลดปริมาณการใช้พลังงาน 2.เพื่อสร้างจิตสำนึกให้กับประชาชน	1.อบรม/รณรงค์ในการลดการใช้พลังงาน	30,000	30,000	30,000	30,000	30,000	สามารถลดการใช้พลังงานได้ ร้อยละ90	สามารถประหยัดพลังงานและอนุรักษ์สิ่งแวดล้อมในชุมชนได้	กองสาธารณสุขฯ

รายละเอียดโครงการพัฒนา
แผนพัฒนาท้องถิ่น (พ.ศ.2566 - 2570)
องค์การบริหารส่วนตำบลต้นหยงลูโละ

แบบ ผ.02

ก. ยุทธศาสตร์จังหวัดที่ 2 การพัฒนาสังคม เสริมสร้างศักยภาพคน ชุมชนที่น่าอยู่ ทรัพยากรธรรมชาติและสิ่งแวดล้อมที่อุดม สมบูรณ์อย่างยั่งยืน

ข. ยุทธศาสตร์การพัฒนาของ อปท. ในเขตจังหวัด ที่ 3 การจัดการทรัพยากรธรรมชาติและสิ่งแวดล้อม และส่งเสริมการท่องเที่ยวอย่างยั่งยืน

3. ยุทธศาสตร์ ด้านการจัดการทรัพยากรธรรมชาติและสิ่งแวดล้อม

3.2 แผนงาน_เคหะและชุมชน

ที่	โครงการ	วัตถุประสงค์	เป้าหมาย (ผลผลิตของโครงการ)	งบประมาณและที่มา					ตัวชี้วัด KPI	ผลลัพธ์ที่คาดว่าจะได้รับ	หน่วยงานที่รับผิดชอบ
				2566 (บาท)	2567 (บาท)	2568 (บาท)	2569 (บาท)	2570 (บาท)			
1	โครงการปรับปรุงภูมิทัศน์และปรับปรุงแหล่งท่องเที่ยวในตำบลต้นหยงลูโละ	1.เพื่อให้ภูมิทัศน์น่ามองและเป็นระเบียบเรียบร้อย	ตำบลต้นหยงลูโละ	1,000,000	1,000,000	1,000,000	1,000,000	1,000,000	1 โครงการ	ทำให้ภูมิทัศน์น่ามองและเป็นระเบียบเรียบร้อย	กองช่าง

รายละเอียดโครงการพัฒนา
แผนพัฒนาท้องถิ่น (พ.ศ.2566 - 2570)
องค์การบริหารส่วนตำบลต้นหยงลูโละ

ก. ยุทธศาสตร์จังหวัดที่ 2 การพัฒนาสังคม เสริมสร้างศักยภาพคน ชุมชนที่น่าอยู่ ทรัพยากรธรรมชาติและสิ่งแวดล้อมที่อุดม สมบูรณ์อย่างยั่งยืน

ข. ยุทธศาสตร์การพัฒนาของ อปท. ในเขตจังหวัด ที่ 3 การจัดการทรัพยากรธรรมชาติและสิ่งแวดล้อม และส่งเสริมการท่องเที่ยวอย่างยั่งยืน

3. ยุทธศาสตร์ ด้านการจัดการทรัพยากรธรรมชาติและสิ่งแวดล้อม

3.2 แผนงาน เคหะและชุมชน

แบบ ผ.02

ที่	โครงการ	วัตถุประสงค์	เป้าหมาย (ผลผลิตของโครงการ)	งบประมาณและที่มา					ตัวชี้วัด KPI	ผลลัพธ์ที่คาดว่าจะได้รับ	หน่วยงานที่รับผิดชอบ
				2566 (บาท)	2567 (บาท)	2568 (บาท)	2569 (บาท)	2570 (บาท)			
2	โครงการพัฒนาปากอ่าวเพื่อการท่องเที่ยว	1.เพื่อให้ประชาชนมีจิตสำนึกและตระหนักถึงความสำคัญของทรัพยากรในอ่าว	ต.ต้นหยงลูโละ	500,000	500,000	500,000	500,000	500,000	1โครงการ	1.ทำให้ประชาชนมีจิตสำนึกและตระหนักถึงความสำคัญของทรัพยากรในอ่าว	กองช่าง
3	โครงการกั้นตลิ่งกันน้ำทะเลกัดเซาะ	1.เพื่อรักษาพื้นที่ไว้ไม่ให้ถูกน้ำทะเลกัดเซาะ	ต.ต้นหยงลูโละ	3,000,000	3,000,000	3,000,000	3,000,000	3,000,000	1โครงการ	1.สามารถรักษาพื้นที่ไว้ไม่ให้ถูกน้ำทะเลกัดเซาะ	กองช่าง

รายละเอียดโครงการพัฒนา
แผนพัฒนาท้องถิ่น (พ.ศ.2566 - 2570)
องค์การบริหารส่วนตำบลต้นยางลูโละ

ก.ยุทธศาสตร์จังหวัดที่ 2 การพัฒนาสังคม เสริมสร้างศักยภาพคน ชุมชนที่น่าอยู่ ทրพยากรธรรมชาติและสิ่งแวดล้อมที่อุดม สมบูรณ์อย่างยั่งยืน

ข. ยุทธศาสตร์การพัฒนาของ อปท. ในเขตจังหวัดที่ 5 การสร้างความเข้มแข็งของชุมชน สังคมให้มีคุณภาพ และยกระดับคุณภาพชีวิต

แบบ ผ.02

4. ยุทธศาสตร์ ด้านสังคมและการพัฒนาคุณภาพชีวิต

4.1 แผนงาน สาธารณสุข

ที่	โครงการ	วัตถุประสงค์	เป้าหมาย ผลผลิตของโครงการ	งบประมาณและที่มา					ตัวชี้วัด KPI	ผลลัพธ์ที่คาดว่าจะได้รับ	หน่วยงานที่รับผิดชอบ
				2566 (บาท)	2567 (บาท)	2568 (บาท)	2569 (บาท)	2570 (บาท)			
1	โครงการจัดฝึกอบรมให้ความรู้ผู้ปกครองและเด็กในวัยเรียน เพื่อป้องกันการแพร่ระบาดของยาเสพติด และโรคเอดส์ หมู่ที่ 1-3	1. เพื่อให้ผู้ปกครองและเด็กทราบถึงพิษภัยของยาเสพติด และโรคติดต่อต่างๆ 2. เพื่อให้สถาบันครอบครัวเกิดความรักเอาใจใส่ดูแลบุตรหลานมากยิ่งขึ้น	ประชาชนในตำบลต้นยางลูโละ	50,000	50,000	50,000	50,000	50,000	1โครงการ	1. ทำให้สถาบันครอบครัวเกิดความรักเอาใจใส่ดูแลบุตรหลานมากขึ้น 2. ทำให้ผู้ปกครองมีความเข้าใจถึงพิษภัยของยาเสพติดมากขึ้น	กองสาธารณสุข
2	โครงการอาสาสมัครบริหารท้องถิ่น	1.เพื่อดูแลผู้สูงอายุที่มีภาวะพึ่งพิง 2.เพื่อฟื้นฟูเศรษฐกิจและสังคม	ตำบลต้นยางลูโละ	120,000	120,000	120,000	120,000	120,000	1 โครงการ	ผู้สูงอายุที่มีภาวะพึ่งพิงมีผู้ดูแลที่มีความรู้	กองสาธารณสุข

รายละเอียดโครงการพัฒนา
แผนพัฒนาท้องถิ่น (พ.ศ.2566 - 2570)
องค์การบริหารส่วนตำบลต้นหยงลูโละ

ก.ยุทธศาสตร์จังหวัดที่ 2 การพัฒนาสังคม เสริมสร้างศักยภาพคน ชุมชนที่น่าอยู่ ทրพยากรธรรมชาติและสิ่งแวดล้อมที่อุดม สมบูรณ์อย่างยั่งยืน

ข. ยุทธศาสตร์การพัฒนาของ อปท. ในเขตจังหวัดที่ 5 การสร้างความเข้มแข็งของชุมชน สังคมให้มีคุณภาพ และยกระดับคุณภาพชีวิต

แบบ ผ.02

4. ยุทธศาสตร์ ด้านสังคมและการพัฒนาคุณภาพชีวิต

4.1 แผนงาน สาธารณสุข

ที่	โครงการ	วัตถุประสงค์	เป้าหมาย (ผลผลิตของโครงการ)	งบประมาณและที่มา					ตัวชี้วัด KPI	ผลลัพธ์ที่คาดว่าจะได้รับ	หน่วยงานที่รับผิดชอบ
				2566 (บาท)	2567 (บาท)	2568 (บาท)	2569 (บาท)	2570 (บาท)			
3	โครงการป้องกันและควบคุมโรคติดต่อและโรคไม่ติดต่อ	1.เพื่อส่งเสริมให้ประชาชนมีความรู้ ความเข้าใจ ในด้านการป้องกันควบคุมโรคติดต่อและโรคไม่ติดต่อ	ประชาชน ต.ต้นหยงลูโละ	100000	100,000	100,000	100,000	100,000	1โครงการ	1.ทำให้ประชาชนมีความรู้ ความเข้าใจ ในด้านการป้องกันควบคุมโรคติดต่อและโรคไม่ติดต่อ	กองสาธารณสุขฯ
4	โครงการศูนย์เด็กเล็ก โรงเรียน ตาติกา และมีสยิด ส่งเสริมสุขภาพ	1.เพื่อพัฒนาศักยภาพบุคลากรในศูนย์เด็กเล็ก ตาติกา /มีสยิด ให้มีความรู้ความเข้าใจในด้านการป้องกันและดูแลสุขภาพ	เด็ก/ประชาชน ต.ต้นหยงลูโละ	100,000	100,000	50,000	50,000	50,000	1โครงการ	1.บุคลากรในศูนย์เด็กเล็ก โรงเรียนตาติกา /มีสยิด ให้มีความรู้ความเข้าใจในด้านการป้องกันและดูแลสุขภาพ	กองสาธารณสุขฯ
5	โครงการป้องกันและควบคุมโรคพิษสุนัขบ้า ของ อปท.	1.เพื่อเป็นการป้องกันและควบคุมโรคพิษสุนัขบ้าในตำบลต้นหยงลูโละ	เป็น คชจ.ในการจัดซื้อวัสดุอุปกรณ์และค่าเวชภัณฑ์วัคซีนต่างๆ ฯลฯ	30,000	30,000	30,000	30,000	30,000	สามารถควบคุมโรคพิษสุนัขบ้าและโรคระบาดสัตว์ได้100%	สามารถป้องกันและควบคุมโรคพิษสุนัขบ้าในตำบลได้อย่างมีประสิทธิภาพ	กองสาธารณสุขฯ

รายละเอียดโครงการพัฒนา
แผนพัฒนาท้องถิ่น (พ.ศ.2566 - 2570)
องค์การบริหารส่วนตำบลต้นยางลูโละ

ก.ยุทธศาสตร์จังหวัดที่ 2 การพัฒนาสังคม เสริมสร้างศักยภาพคน ชุมชนที่น่าอยู่ ทրพยากรธรรมชาติและสิ่งแวดล้อมที่อุดม สมบูรณ์อย่างยั่งยืน

ข. ยุทธศาสตร์การพัฒนาของ อปท. ในเขตจังหวัดที่ 5 การสร้างความเข้มแข็งของชุมชน สังคมให้มีคุณภาพ และยกระดับคุณภาพชีวิต

แบบ ผ.02

4. ยุทธศาสตร์ ด้านสังคมและการพัฒนาคุณภาพชีวิต

4.1 แผนงาน สาธารณสุข

ที่	โครงการ	วัตถุประสงค์	เป้าหมาย ผลผลิตของโครงการ	งบประมาณและที่มา					ตัวชี้วัด KPI	ผลลัพธ์ที่คาดว่าจะได้รับ	หน่วยงานที่รับผิดชอบ
				2566 (บาท)	2567 (บาท)	2568 (บาท)	2569 (บาท)	2570 (บาท)			
6	โครงการอาหารปลอดภัย	1.เพื่อให้ร้านอาหาร แผงลอย ร้านชำ และตลาดสด จำหน่าย อาหารที่ได้มาตรฐาน ปลอดภัย	ร้านอาหาร แผงลอย ร้านชำ และตลาดสดใน ต.ต้นยางลูโละ	50,000	50,000	50,000	50,000	50,000	1 โครงการ	1.ประชาชนในพื้นที่บริโภค อาหารจากร้านอาหาร/แผง ลอยที่สะอาดและปลอดภัย	กองสาธารณสุข
7	โครงการสนับสนุนผู้ยา และอาสาสมัครประจำบ้าน แก่ราษฎรในตำบล	1.เพื่อให้ประชาชนในตำบลมี คุณภาพชีวิตที่ดี	จำนวน 1 ครั้ง	-	-	100,000	100,000	100,000	1 ครั้ง	1.ทำให้ประชาชนในตำบลมี คุณภาพชีวิตที่ดี	กองสาธารณสุข
8	โครงการให้ความรู้เรื่องความดัน และเบาหวาน หมู่ที่ 1-3	1.เพื่อให้ผู้สูงอายุมีความรู้เรื่อง ความดันและเบาหวาน	จำนวน 1 ครั้ง	15,000	15,000	15,000	15,000	15,000	1 ครั้ง	1.ทำให้ผู้สูงอายุมีความรู้เรื่อง ความดันและเบาหวาน	กองสาธารณสุข

รายละเอียดโครงการพัฒนา
แผนพัฒนาท้องถิ่น (พ.ศ.2566 - 2570)
องค์การบริหารส่วนตำบลต้นหยงลูโละ

แบบ ผ.02

ก.ยุทธศาสตร์จังหวัดที่ 2 การพัฒนาสังคม เสริมสร้างศักยภาพคน ชุมชนที่นำอยู่ ทรัพยากรธรรมชาติและสิ่งแวดล้อมที่อุดม สมบูรณ์อย่างยั่งยืน

ข. ยุทธศาสตร์การพัฒนาของ อปท. ในเขตจังหวัดที่ 5 การสร้างความเข้มแข็งของชุมชน สังคมให้มีคุณภาพ และยกระดับคุณภาพชีวิต

4. ยุทธศาสตร์ ด้านสังคมและการพัฒนาคุณภาพชีวิต

4.1 แผนงาน สาธารณสุข

ที่	โครงการ	วัตถุประสงค์	เป้าหมาย ผลผลิตของโครงการ	งบประมาณและที่มา					ตัวชี้วัด KPI	ผลลัพธ์ที่คาดว่าจะได้รับ	หน่วยงานที่รับผิดชอบ
				2566 (บาท)	2567 (บาท)	2568 (บาท)	2569 (บาท)	2570 (บาท)			
9	จัดอบรมให้ความรู้เพื่อป้องกันและแก้ไขปัญหายาเสพติด	1.เพื่อป้องกันและแก้ไขปัญหายาเสพติดในชุมชน	เยาวชนทั้ง 3 หมู่	100,000	100,000	100,000	100,000	100,000	1 โครงการ	1.ทำให้การแพร่ระบาดของยาเสพติดและโรคเอดส์ ลดน้อยลง	กองสาธารณสุข
10	โครงการบำบัดและฟื้นฟูกลุ่มเสี่ยงด้านยาเสพติดหมู่ที่ 1-3	1.เพื่อป้องกันและแก้ไขปัญหายาเสพติดในชุมชน	เยาวชนทั้ง 3 หมู่	80,000	80,000	80,000	80,000	80,000	1 โครงการ	1.ทำให้มีการป้องกันและแก้ไขปัญหายาเสพติดในชุมชน	กองสาธารณสุข

รายละเอียดโครงการพัฒนา
แผนพัฒนาท้องถิ่น (พ.ศ.2566 - 2570)
องค์การบริหารส่วนตำบลต้นหยงลูโละ

ก.ยุทธศาสตร์จังหวัดที่ 2 การพัฒนาสังคม เสริมสร้างศักยภาพคน ชุมชนที่น่าอยู่ ทรัพยากรธรรมชาติและสิ่งแวดล้อมที่อุดม สมบูรณ์อย่างยั่งยืน

ข. ยุทธศาสตร์การพัฒนาของ อปท. ในเขตจังหวัดที่ 5 การสร้างความเข้มแข็งของชุมชน สังคมให้มีคุณภาพ และยกระดับคุณภาพชีวิต

แบบ ผ.02

4. ยุทธศาสตร์ ด้านสังคมและการพัฒนาคุณภาพชีวิต

4.2 แผนงาน งบกลาง

ที่	โครงการ	วัตถุประสงค์	เป้าหมาย (ผลผลิตของโครงการ)	งบประมาณและที่มา					ตัวชี้วัด KPI	ผลลัพธ์ที่คาดว่าจะได้รับ	หน่วยงานที่รับผิดชอบ
				2566 (บาท)	2567 (บาท)	2568 (บาท)	2569 (บาท)	2570 (บาท)			
1	สมทบระบบหลักประกันสุขภาพระดับตำบล(สปสช.)	1. เพื่อตระหนักถึงความสำคัญของคุณภาพชีวิตของคนในชุมชน	ต.ต้นหยงลูโละ	300,000	300,000	300,000	300,000	300,000	1โครงการ	1. ทำให้ตระหนักถึงความสำคัญของคุณภาพชีวิตของคนในชุมชน	กองสาธารณสุข
2	โครงการสนับสนุนเบี้ยยังชีพสำหรับผู้สูงอายุ หมู่ที่ 1-3	1.เพื่อให้กลุ่มเป้าหมายสามารถดำรงชีพได้	กลุ่มเป้าหมาย ต.ต้นหยงลูโละ	5,000,000	5,000,000	5,000,000	5,000,000	5,000,000	1 โครงการ	1.ทำให้กลุ่มเป้าหมายสามารถดำรงชีพได้	สำนักปลัด
3	โครงการสนับสนุนเบี้ยยังชีพสำหรับผู้ป่วยเอดส์ หมู่ที่ 1-3	1.เพื่อให้กลุ่มเป้าหมายสามารถดำรงชีพได้	กลุ่มเป้าหมาย ต.ต้นหยงลูโละ	500,000	500,000	500,000	500,000	500,000	1 โครงการ	1.ทำให้กลุ่มเป้าหมายสามารถดำรงชีพได้	สำนักปลัด
4	โครงการสนับสนุนเบี้ยยังชีพสำหรับคนพิการ หมู่ที่ 1-3	1.เพื่อให้กลุ่มเป้าหมายสามารถดำรงชีพได้	กลุ่มเป้าหมาย ต.ต้นหยงลูโละ	3,000,000	3,000,000	3,000,000	3,000,000	3,000,000	1 โครงการ	1.ทำให้กลุ่มเป้าหมายสามารถดำรงชีพได้	สำนักปลัด

รายละเอียดโครงการพัฒนา
แผนพัฒนาท้องถิ่น (พ.ศ.2566 - 2570)
องค์การบริหารส่วนตำบลต้นหยงลูโละ

ก.ยุทธศาสตร์จังหวัดที่ 2 การพัฒนาสังคม เสริมสร้างศักยภาพคน ชุมชนที่นำอยู่ ทรัพยากรธรรมชาติและสิ่งแวดล้อมที่อุดม สมบูรณ์อย่างยั่งยืน

ข. ยุทธศาสตร์การพัฒนาของ อปท. ในเขตจังหวัดที่ 5 การสร้างความเข้มแข็งของชุมชน สังคมให้มีคุณภาพ และยกระดับคุณภาพชีวิต

แบบ ผ.02

4. ยุทธศาสตร์ ด้านสังคมและการพัฒนาคุณภาพชีวิต

4.3 แผนงาน สังคมสงเคราะห์

ที่	โครงการ	วัตถุประสงค์	เป้าหมาย ผลผลิตของโครงการ	งบประมาณและที่มา					ตัวชี้วัด KPI	ผลลัพธ์ที่คาดว่าจะได้รับ	หน่วยงานที่รับผิดชอบ
				2566 (บาท)	2567 (บาท)	2568 (บาท)	2569 (บาท)	2570 (บาท)			
1	โครงการอบรมสัมมนาพัฒนาพัฒนาคุณภาพชีวิตคนยากจน คนพิการ ผู้สูงอายุ ผู้ด้อยโอกาส ฯลฯ	1.เพื่อให้มีการทำกิจกรรมร่วมกัน 2.ก่อให้เกิดความสามัคคี ชวิญ และกำลังใจในผู้สูงอายุ	กลุ่มเป้าหมาย ต.ต้นหยงลูโละ	200,000	200,000	200,000	200,000	200,000	1 โครงการ	1.ผู้สูงอายุได้ความรู้ความเข้าใจ หลักการและวิธีการพัฒนา ศักยภาพของตนเอง	สำนักปลัด
2	โครงการประชุมเชิงปฏิบัติการ การช่วยเหลือคนพิการใน สถานการณ์ภัยพิบัติ	1.เพื่อเสริมสร้างความรู้เกี่ยวกับ ภัยพิบัติในรูปแบบต่างๆ 2.เพื่อฝึกปฏิบัติการอพยพการ เคลื่อนย้ายคนพิการ	ตำบล ต้นหยงลูโละ	100,000	100,000	100,000	100,000	100,000	1โครงการ	1.กลุ่มเป้าหมายมีความรู้เกี่ยวกับภัยพิบัติ 2.กลุ่มเป้าหมายได้ฝึกปฏิบัติการอพยพคนพิการ	สำนักปลัด
3	โครงการเยาวชนนักสังคม สงเคราะห์น้อยพัฒนาบ้านเกิด	1.เพื่อให้เด็กและเยาวชนมีสำนึก บ้านเกิด	ตำบล ต้นหยงลูโละ	100,000	100,000	100,000	100,000	100,000	1โครงการ	ทำให้เด็กและเยาวชนมีสำนึก รักบ้านเกิด	สำนักปลัด

รายละเอียดโครงการพัฒนา
แผนพัฒนาท้องถิ่น (พ.ศ.2566 - 2570)
องค์การบริหารส่วนตำบลต้นยางลูโละ

ก.ยุทธศาสตร์จังหวัดที่ 2 การพัฒนาสังคม เสริมสร้างศักยภาพคน ชุมชนที่นำอยู่ ทรัพยากรธรรมชาติและสิ่งแวดล้อมที่อุดม สมบูรณ์อย่างยั่งยืน

ข. ยุทธศาสตร์การพัฒนาของ อปท. ในเขตจังหวัดที่ 5 การสร้างความเข้มแข็งของชุมชน สังคมให้มีคุณภาพ และยกระดับคุณภาพชีวิต

แบบ ผ.02

4. ยุทธศาสตร์ ด้านสังคมและการพัฒนาคุณภาพชีวิต

4.4 แผนงาน สร้างความเข้มแข็งของชุมชน

ที่	โครงการ	วัตถุประสงค์	เป้าหมาย ผลผลิตของโครงการ	งบประมาณและที่มา					ตัวชี้วัด KPI	ผลลัพธ์ที่คาดว่าจะได้รับ	หน่วยงานที่รับผิดชอบ
				2566 (บาท)	2567 (บาท)	2568 (บาท)	2569 (บาท)	2570 (บาท)			
1	โครงการสนับสนุนกิจกรรมพัฒนาครอบครัว และยุติความรุนแรงในครอบครัว	1.เพื่อให้เกิดความรักความอบอุ่นและสัมพันธ์ที่ดีในครอบครัว	ประชาชน ต.ต้นยางลูโละ	20,000	20,000	20,000	20,000	20,000	1โครงการ	1.ทำให้เกิดความรักความอบอุ่นและสัมพันธ์ที่ดีในครอบครัว	สำนักปลัด
2	โครงการกิจกรรมวันคนพิการหมู่ที่ 1-3	1.เพื่อสร้างความสามัคคีในกลุ่มผู้พิการ	ประชาชน ต.ต้นยางลูโละ	60,000	60,000	60,000	60,000	60,000	1โครงการ	1.ทำให้สร้างความสามัคคีในกลุ่มผู้พิการ	สำนักปลัด
3	โครงการครอบครัวอบอุ่นตำบลต้นยางลูโละ	1.เพื่อให้เกิดความรักความอบอุ่นและสัมพันธ์ที่ดีในครอบครัว	ประชาชน ต.ต้นยางลูโละ	100,000	100,000	100,000	100,000	100,000	1โครงการ	1.ทำให้เกิดความรักความอบอุ่นและสัมพันธ์ที่ดีในครอบครัว	สำนักปลัด
4	โครงการพัฒนาศักยภาพแกนนำพัฒนาคุณภาพชีวิตและส่งเสริมอาชีพกลุ่มสตรี	1.เพื่อส่งเสริมการเรียนรู้และเพิ่มทักษะอาชีพให้แก่กลุ่มสตรีตำบลต้นยางลูโละ	จัดฝึกอบรมและส่งเสริมอาชีพกลุ่มสตรีฯ	200,000	200,000	200,000	200,000	200,000	1โครงการ	1.เกิดการเรียนรู้และเพิ่มทักษะอาชีพให้กับกลุ่มเป้าหมาย	สำนักปลัด

รายละเอียดโครงการพัฒนา
แผนพัฒนาท้องถิ่น (พ.ศ.2566 - 2570)
องค์การบริหารส่วนตำบลต้นยางลูโละ

ก.ยุทธศาสตร์จังหวัดที่ 2 การพัฒนาสังคม เสริมสร้างศักยภาพคน ชุมชนที่น่าอยู่ ทรัพยากรธรรมชาติและสิ่งแวดล้อมที่อุดม สมบูรณ์อย่างยั่งยืน
ข. ยุทธศาสตร์การพัฒนาของ อปท. ในเขตจังหวัดที่ 5 การสร้างความเข้มแข็งของชุมชน สังคมให้มีคุณภาพ และยกระดับคุณภาพชีวิต

แบบ ผ.02

4. ยุทธศาสตร์ ด้านสังคมและการพัฒนาคุณภาพชีวิต

4.4 แผนงาน_สร้างความเข้มแข็งของชุมชน

ที่	โครงการ	วัตถุประสงค์	เป้าหมาย ผลผลิตของโครงการ	งบประมาณและที่มา				2570 (บาท)	ตัวชี้วัด KPI	ผลลัพธ์ที่คาดว่าจะได้รับ	หน่วยงานที่รับผิดชอบ
				2566 (บาท)	2567 (บาท)	2568 (บาท)	2569 (บาท)				
5	โครงการสงเคราะห์คนชรา คนพิการเด็กกำพร้าและผู้ด้อยโอกาส หมู่ที่ 1-3	1. เพื่อให้คนชรา เด็กกำพร้าได้ รับการดูแลจากชุมชน 2. เพื่อให้ชุมชนเกิดความรับผิดชอบต่อผู้สูงอายุ หรือบุคคลที่ ด้อยโอกาสในสังคม	ประชาชน ใน ต.ต้นยางลูโละ	300,000	300,000	300,000	300,000	300,000	1 ครั้ง	1. ทำให้คนชรา เด็กกำพร้ามี ความเป็นอยู่ ที่ดีขึ้น	สำนักปลัด
6	โครงการอบรมให้ความรู้ด้าน โรคภัยต่างๆและตรวจสุขภาพ ผู้สูงอายุและคนพิการหมู่ที่ 1-3	1. เพื่อให้คนชราคนพิการได้รับการ การดูแลด้านสุขภาพ อนามัย 2. เพื่อให้ชุมชนเกิดความรัก เอา ใจใส่ ดูแลสุขภาพของคนชรา และคนพิการ เพิ่มมากขึ้น	ประชาชน ใน ต.ต้นยางลูโละ	50,000	50,000	50,000	50,000	50,000	1 ครั้ง	1. ทำให้คนชราได้รับการดูแล ตรวจสุขภาพเป็นประจำ 2. ทำให้ชุมชนเกิดความตื่นตัว ในการดูแล เอาใจใส่ในสุขภาพ ของพ่อแม่ตัวเอง	สำนักปลัด

รายละเอียดโครงการพัฒนา
แผนพัฒนาท้องถิ่น (พ.ศ.2566 - 2570)
องค์การบริหารส่วนตำบลต้นหยงลูโละ

ก.ยุทธศาสตร์จังหวัดที่ 2 การพัฒนาสังคม เสริมสร้างศักยภาพคน ชุมชนที่น่าอยู่ ทรัพยากรธรรมชาติและสิ่งแวดล้อมที่อุดม สมบูรณ์อย่างยั่งยืน

ข. ยุทธศาสตร์การพัฒนาของ อปท. ในเขตจังหวัดที่ 5 การสร้างความเข้มแข็งของชุมชน สังคมให้มีคุณภาพ และยกระดับคุณภาพชีวิต

แบบ ผ.02

4. ยุทธศาสตร์ ด้านสังคมและการพัฒนาคุณภาพชีวิต

4.4 แผนงาน สร้างความเข้มแข็งของชุมชน

ที่	โครงการ	วัตถุประสงค์	เป้าหมาย (ผลผลิตของโครงการ)	งบประมาณและที่มา					ตัวชี้วัด KPI	ผลลัพธ์ที่คาดว่าจะได้รับ	หน่วยงานที่รับผิดชอบ
				2566 (บาท)	2567 (บาท)	2568 (บาท)	2569 (บาท)	2570 (บาท)			
7	โครงการอบรมการเข้าถึงสิทธิ คนพิการ	1.เพื่อให้กลุ่มเป้าหมายมีความรู้ ด้านสุขภาพอนามัย และสิทธิ คนพิการ	ตำบลต้นหยงลูโละ	120,000	120,000	120,000	120,000	120,000	1 โครงการ	1.ทำให้กลุ่มเป้าหมายมีความรู้ ด้านสุขภาพอนามัย และสิทธิ คนพิการ	สำนักปลัด

รายละเอียดโครงการพัฒนา
แผนพัฒนาท้องถิ่น (พ.ศ.2566 - 2570)
องค์การบริหารส่วนตำบลต้นยางลูโละ

ก.ยุทธศาสตร์จังหวัดที่ 2 การพัฒนาสังคม เสริมสร้างศักยภาพคน ชุมชนที่น่าอยู่ ทรัพยากรธรรมชาติและสิ่งแวดล้อมที่อุดม สมบูรณ์อย่างยั่งยืน

ข. ยุทธศาสตร์การพัฒนาของ อปท. ในเขตจังหวัดที่ 5 การสร้างความเข้มแข็งของชุมชน สังคมให้มีคุณภาพ และยกระดับคุณภาพชีวิต

4. ยุทธศาสตร์ ด้านสังคมและการพัฒนาคุณภาพชีวิต

4.5 แผนงาน เคนะและชุมชน

แบบ ผ.02

ที่	โครงการ	วัตถุประสงค์	เป้าหมาย ผลผลิตของโครงการ	งบประมาณและที่มา					ตัวชี้วัด KPI	ผลลัพธ์ที่คาดว่าจะได้รับ	หน่วยงานที่ รับผิดชอบ
				2566 (บาท)	2567 (บาท)	2568 (บาท)	2569 (บาท)	2570 (บาท)			
1	โครงการซ่อมแซมบ้านผู้ด้อยโอกาส(บ้านเทิดไถ่) หมู่ที่ 1-3	เพื่อให้ผู้ด้อยโอกาสมีคุณภาพชีวิตที่ดี	จำนวน 3 หมู่	300,000	300,000	300,000	300,000	300,000	จำนวน 3 หมู่	ทำให้ผู้ด้อยโอกาสมีคุณภาพชีวิตที่ดี	กองช่าง

รายละเอียดโครงการพัฒนา
แผนพัฒนาท้องถิ่น (พ.ศ.2566 - 2570)
องค์การบริหารส่วนตำบลตันหยงลุโละ

ก.ยุทธศาสตร์จังหวัดที่ 2 การพัฒนาสังคม เสริมสร้างศักยภาพคน ชุมชนที่นำอยู่ ทรัพยากรธรรมชาติและสิ่งแวดล้อมที่อุดม สมบูรณ์อย่างยั่งยืน

ข. ยุทธศาสตร์การพัฒนาของ อปท. ในเขตจังหวัดที่ 3 การจัดการทรัพยากรธรรมชาติและสิ่งแวดล้อม และส่งเสริมการท่องเที่ยวอย่างยั่งยืน

แบบ ผ.02

5. ยุทธศาสตร์ การพัฒนาด้านกีฬาและการท่องเที่ยว

5.1 แผนงาน การศึกษา

ที่	โครงการ	วัตถุประสงค์	เป้าหมาย ผลผลิตของโครงการ	งบประมาณและที่มา					ตัวชี้วัด KPI	ผลลัพธ์ที่คาดว่าจะได้รับ	หน่วยงานที่รับผิดชอบ
				2566 (บาท)	2567 (บาท)	2568 (บาท)	2569 (บาท)	2570 (บาท)			
1	โครงการส่งตัวนักกีฬาเข้าแข่งขันระดับตำบล/อำเภอ/จังหวัด และที่หน่วยงานเอกชนจัดขึ้น	1. เพื่อส่งเสริมการออกกำลังกาย 2. เพื่อพัฒนาทักษะด้านกีฬา	ประชาชน/ เยาวชน ต.ตันหยงลุโละ	100,000	100,000	100,000	100,000	100,000	1โครงการ	1.ทำให้สามารถพัฒนาทักษะกีฬามากขึ้น	กองการศึกษา

รายละเอียดโครงการพัฒนา
แผนพัฒนาท้องถิ่น (พ.ศ.2566 - 2570)
องค์การบริหารส่วนตำบลตันหยงลุโล๊ะ

ก.ยุทธศาสตร์จังหวัดที่ 2 การพัฒนาสังคม เสริมสร้างศักยภาพคน ชุมชนที่นำอยู่ ทรัพยากรธรรมชาติและสิ่งแวดล้อมที่อุดม สมบูรณ์อย่างยั่งยืน

ข. ยุทธศาสตร์การพัฒนาของ อปท. ในเขตจังหวัดที่ 3 การจัดการทรัพยากรธรรมชาติและสิ่งแวดล้อม และส่งเสริมการท่องเที่ยวอย่างยั่งยืน

5. ยุทธศาสตร์ การพัฒนาด้านกีฬาและการท่องเที่ยว

5.1 แผนงาน การศึกษา

ที่	โครงการ	วัตถุประสงค์	เป้าหมาย (ผลผลิตของโครงการ)	งบประมาณและที่มา					ตัวชี้วัด KPI	ผลลัพธ์ที่คาดว่าจะได้รับ	หน่วยงานที่รับผิดชอบ
				2566 (บาท)	2567 (บาท)	2568 (บาท)	2569 (บาท)	2570 (บาท)			
2	โครงการจัดกีฬาฟุตบอลเมืองตานีคัพ	1. เพื่อให้เยาวชน ประชาชนทั่วไปหันมาออกกำลังกาย เพื่อให้ร่างกายแข็งแรง 2. เพื่อให้เยาวชนสนใจการเล่นกีฬาแทนที่จะหันไปเสพยาเสพติด 3. สร้างความสามัคคี	ประชาชน ต.ตันหยงลุโล๊ะ	80,000	80,000	80,000	80,000	80,000	1โครงการ	1. ทำให้เยาวชน ประชาชนเกิดความรักในการออกกำลังกาย 2. ทำให้เกิดความสามัคคีขึ้นในหมู่คณะ	กองการศึกษา
3	โครงการกีฬา อบต.สัมพันธ์	1. เพื่อให้เยาวชน ประชาชนทั่วไปหันมาออกกำลังกาย เพื่อให้ร่างกายแข็งแรง 2. เพื่อให้เยาวชนสนใจการเล่นกีฬาแทนที่จะหันไปเสพยาเสพติด	ประชาชน ต.ตันหยงลุโล๊ะ	300,000	300,000	200,000	200,000	200,000	1โครงการ	1. ทำให้เยาวชน ประชาชนเกิดความรักในการออกกำลังกาย 2. ทำให้เกิดความรักสามัคคีขึ้นในหมู่คณะ	กองการศึกษา

รายละเอียดโครงการพัฒนา
แผนพัฒนาท้องถิ่น (พ.ศ.2566 - 2570)
องค์การบริหารส่วนตำบลตันหยงลูโละ

ก.ยุทธศาสตร์จังหวัดที่ 2 การพัฒนาสังคม เสริมสร้างศักยภาพคน ชุมชนที่น่าอยู่ ทรัพยากรธรรมชาติและสิ่งแวดล้อมที่อุดม สมบูรณ์อย่างยั่งยืน

ข. ยุทธศาสตร์การพัฒนาของ อปท. ในเขตจังหวัดที่ 3 การจัดการทรัพยากรธรรมชาติและสิ่งแวดล้อม และส่งเสริมการท่องเที่ยวอย่างยั่งยืน

5. ยุทธศาสตร์ การพัฒนาด้านกีฬาและการท่องเที่ยว

5.1 แผนงาน การศึกษา

ที่	โครงการ	วัตถุประสงค์	เป้าหมาย (ผลผลิตของโครงการ)	งบประมาณและที่มา					ตัวชี้วัด KPI	ผลลัพธ์ที่คาดว่าจะได้รับ	หน่วยงานที่รับผิดชอบ
				2566 (บาท)	2567 (บาท)	2568 (บาท)	2569 (บาท)	2570 (บาท)			
4	โครงการสนับสนุนวัสดุอุปกรณ์กีฬาต่างๆ	1. เพื่อให้เยาวชน ประชาชน หันมาออกกำลังกาย เพื่อให้ร่างกายแข็งแรงแทนที่จะหันไปเสพยาเสพติด	ต.ตันหยงลูโละ	100,000	100,000	100,000	100,000	100,000	1 ครั้ง	1. ทำให้เยาวชน ประชาชนเกิดความรักในการออกกำลังกาย	กองการศึกษา
5	โครงการสนับสนุนวัสดุอุปกรณ์เครื่องเล่นเครื่องออกกำลังกายเด็กและเยาวชน หมู่ที่ 1-3	1. เพื่อส่งเสริมการออกกำลังกาย	ต.ตันหยงลูโละ	300,000	300,000	300,000	300,000	300,000	1 ครั้ง	1.ทำให้เพิ่มพูนทักษะด้านการศึกษา กีฬามากยิ่งขึ้น	กองการศึกษา
6	โครงการแข่งขันกีฬาฟุตบอล / กีฬาอาวุโส ตำบลตันหยงลูโละ	1.เพื่อส่งเสริมการออกกำลังกาย	ต.ตันหยงลูโละ	60,000	60,000	60,000	60,000	60,000	1 ครั้ง	1.ทำให้ประชาชนสนใจในการออกกำลังกาย	กองการศึกษา

รายละเอียดโครงการพัฒนา
แผนพัฒนาท้องถิ่น (พ.ศ.2566 - 2570)
องค์การบริหารส่วนตำบลตันหยงลูโละ

ก.ยุทธศาสตร์จังหวัดที่ 2 การพัฒนาสังคม เสริมสร้างศักยภาพคน ชุมชนที่นำอยู่ ทรัพยากรธรรมชาติและสิ่งแวดล้อมที่อุดม สมบูรณ์อย่างยั่งยืน

ข. ยุทธศาสตร์การพัฒนาของ อปท. ในเขตจังหวัดที่ 3 การจัดการทรัพยากรธรรมชาติและสิ่งแวดล้อม และส่งเสริมการท่องเที่ยวอย่างยั่งยืน

5. ยุทธศาสตร์ การพัฒนาด้านกีฬาและการท่องเที่ยว

5.2 แผนงาน เเคะและชุมชน

ที่	โครงการ	วัตถุประสงค์	เป้าหมาย (ผลผลิตของโครงการ)	งบประมาณและที่มา					ตัวชี้วัด KPI	ผลลัพธ์ที่คาดว่าจะได้รับ	หน่วยงานที่รับผิดชอบ
				2566 (บาท)	2567 (บาท)	2568 (บาท)	2569 (บาท)	2570 (บาท)			
1	โครงการก่อสร้างสนามกีฬา/ ลานกีฬา เช่น ฟุตบอล,ฟุตซอล, วอลเลย์,ตะกร้อ มวย ฯลฯประจำ หมู่ที่ 1-3	1. เพื่อให้ประชาชนมีสถานที่ออกกำลังกาย 2. เพื่อให้เป็นศูนย์รวมด้านการ กีฬาของตำบล	ต.ตันหยงลูโละ	2,500,000	2,500,000	2,500,000	2,500,000	2,500,000	3 หมู่	1.ทำให้ประชาชนมีสถานที่ ออกกำลังกายเล่นกีฬา 2. ทำให้ประชาชนมีสถานที่ เป็นศูนย์รวมในการเล่นกีฬา	กองช่าง
2	โครงการก่อสร้างสวนสาธารณะ เพื่อสุขภาพประจำหมู่บ้าน	เพื่อให้ประชาชนมีสถานที่ ออกกำลังกายและพักผ่อน	ต.ตันหยงลูโละ	2,000,000	2,000,000	2,000,000	2,000,000	2,000,000	3 หมู่	1.ทำให้ประชาชนมีสถานที่ ออกกำลังกายเล่นกีฬา	กองช่าง
3	โครงการปรับปรุงสนามฟุตบอล และลานกีฬาทำบลฯ	1. เพื่อให้ประชาชนมีสถานที่ออก กำลังกาย 2. เพื่อให้เป็นศูนย์รวมด้านการ กีฬาของตำบล	ต.ตันหยงลูโละ	600,000	600,000	600,000	600,000	600,000	3 หมู่	1.ทำให้ประชาชนมีสถานที่ ออกกำลังกายเล่นกีฬา 2. ทำให้ประชาชนมีสถานที่ เป็นศูนย์รวมในการเล่นกีฬา	กองช่าง

รายละเอียดโครงการพัฒนา
แผนพัฒนาท้องถิ่น (พ.ศ.2566 - 2570)
องค์การบริหารส่วนตำบลตันหยงลุโล๊ะ

ก. ยุทธศาสตร์จังหวัดที่ 2 การพัฒนาสังคม เสริมสร้างศักยภาพคน ชุมชนที่น่าอยู่ ทรัพยากรธรรมชาติและสิ่งแวดล้อมที่อุดม สมบูรณ์อย่างยั่งยืน

ข. ยุทธศาสตร์การพัฒนาของ อปท. ในเขตจังหวัดที่ 3 การจัดการทรัพยากรธรรมชาติและสิ่งแวดล้อม และส่งเสริมการท่องเที่ยวอย่างยั่งยืน

5. ยุทธศาสตร์ การพัฒนาด้านกีฬาและการท่องเที่ยว

5.2 แผนงาน เเคะและชุมชน

ที่	โครงการ	วัตถุประสงค์	เป้าหมาย (ผลผลิตของโครงการ)	งบประมาณและที่มา					ตัวชี้วัด KPI	ผลลัพธ์ที่คาดว่าจะได้รับ	หน่วยงานที่รับผิดชอบ
				2566 (บาท)	2567 (บาท)	2568 (บาท)	2569 (บาท)	2570 (บาท)			
4	โครงการปรับปรุง/ซ่อมแซม/ต่อเติมศูนย์พืชรักษ์แหล่งท่องเที่ยวในตำบล	1.เพื่อห้มีการพัฒนาศูนย์พืชรักษ์และสร้างมูลค่าเพิ่มขึ้น	ต.ตันหยงลุโล๊ะ	1,000,000	1,000,000	1,000,000	1,000,000	1,000,000	1โครงการ	1.ทำให้มีการพัฒนาศูนย์พืชรักษ์และสร้างมูลค่าเพิ่มขึ้น	กองช่าง
5	โครงการสำรวจและจัดทำผังเมืองแหล่งท่องเที่ยว	1.เพื่อสำรวจและจัดทำผังเมืองในการปรับปรุงภูมิทัศน์แหล่งท่องเที่ยว	ต.ตันหยงลุโล๊ะ	500,000	500,000	500,000	500,000	500,000	1 แห่ง	1.ทำให้มีผังแม่แบบในการปรับปรุงแหล่งท่องเที่ยวในสาธารณสถานและป้องกันการบุกรุกที่สาธารณะ	กองช่าง
6	โครงการปรับปรุงและพัฒนาแหล่งท่องเที่ยว ,โบราณสถานที่น่าสนใจและที่กำลังเสื่อมโทรม	1.เพื่อพัฒนาแหล่งท่องเที่ยวและสร้างมูลค่าการท่องเที่ยว	ต.ตันหยงลุโล๊ะ	50,000,000	50,000,000	50,000,000	50,000,000	50,000,000	1 แห่ง	1.ทำให้โบราณสถานที่กำลังเสื่อมโทรมได้รับการบูรณะซ่อมแซม	กองช่าง

รายละเอียดโครงการพัฒนา
แผนพัฒนาท้องถิ่น (พ.ศ.2566 - 2570)
องค์การบริหารส่วนตำบลต้นหยงลูโละ

ก.ยุทธศาสตร์จังหวัดที่ 2 การพัฒนาสังคม เสริมสร้างศักยภาพคน ชุมชนที่นำอยู่ ทรัพยากรธรรมชาติและสิ่งแวดล้อมที่อุดม สมบูรณ์อย่างยั่งยืน

ข. ยุทธศาสตร์การพัฒนาของ อปท. ในเขตจังหวัดที่ 3 การจัดการทรัพยากรธรรมชาติและสิ่งแวดล้อม และส่งเสริมการท่องเที่ยวอย่างยั่งยืน

5. ยุทธศาสตร์ การพัฒนาด้านกีฬาและการท่องเที่ยว

5.2 แผนงาน เคหะและชุมชน

ที่	โครงการ	วัตถุประสงค์	เป้าหมาย (ผลผลิตของโครงการ)	งบประมาณและที่มา					ตัวชี้วัด KPI	ผลลัพธ์ที่คาดว่าจะได้รับ	หน่วยงานที่รับผิดชอบ
				2566 (บาท)	2567 (บาท)	2568 (บาท)	2569 (บาท)	2570 (บาท)			
7	โครงการก่อสร้างพิพิธภัณฑสถานสัตว์น้ำ	1.เพื่อเป็นการอนุรักษ์ทรัพยากรสัตว์น้ำและเป็นการส่งเสริมการท่องเที่ยวของตำบลต้นหยงลูโละ	ต.ต้นหยงลูโละ	4,000,000	-	15,000,000	15,000,000	15,000,000	1 แห่ง	1.ทำให้มีการอนุรักษ์ทรัพยากรสัตว์น้ำและการส่งเสริมการท่องเที่ยว	กองช่าง
8	จัดซื้อที่ดินบริเวณบ่อฮังดูเวาะห์เพื่อปรับปรุงภูมิทัศน์ให้สวยงาม	1.เพื่อให้มีภูมิทัศน์สวยงามและเป็นระเบียบเรียบร้อย	จำนวน 1 แห่ง	-	-	500,000	500,000	500,000	1 แห่ง	1.ทำให้มีภูมิทัศน์สวยงามและเป็นระเบียบเรียบร้อย	กองช่าง
9	ปรับปรุงภูมิทัศน์บ่อฮังดูเวาะห์พร้อมทำป้าย	1.เพื่อให้มีภูมิทัศน์สวยงามและเป็นระเบียบเรียบร้อย	จำนวน 1 แห่ง	-	-	430,000	-	430,000	1 แห่ง	1.ทำให้มีภูมิทัศน์สวยงามและเป็นระเบียบเรียบร้อย	กองช่าง
10	ปรับปรุงภูมิทัศน์มัสยิดกรือเซะ	1.เพื่อให้มีภูมิทัศน์ที่ดีและเป็นระเบียบเรียบร้อย สวยงาม	จำนวน 1 แห่ง	500,000	500,000	500,000	-	-	1 แห่ง	1.ทำให้มีภูมิทัศน์ที่ดีและเป็นระเบียบเรียบร้อย สวยงาม	กองช่าง

รายละเอียดโครงการพัฒนา
แผนพัฒนาท้องถิ่น (พ.ศ.2566 - 2570)
องค์การบริหารส่วนตำบลต้นหยงลูโละ

ก. ยุทธศาสตร์จังหวัดที่ 2 การพัฒนาสังคม เสริมสร้างศักยภาพคน ชุมชนที่น่าอยู่ ทรัพยากรธรรมชาติและสิ่งแวดล้อมที่อุดม สมบูรณ์อย่างยั่งยืน

ข. ยุทธศาสตร์การพัฒนาของ อปท. ในเขตจังหวัดที่ 3 การจัดการทรัพยากรธรรมชาติและสิ่งแวดล้อม และส่งเสริมการท่องเที่ยวอย่างยั่งยืน

5. ยุทธศาสตร์ การพัฒนาด้านกีฬาและการท่องเที่ยว

5.2 แผนงาน เคะหะและชุมชน

ที่	โครงการ	วัตถุประสงค์	เป้าหมาย (ผลผลิตของโครงการ)	งบประมาณและที่มา					ตัวชี้วัด KPI	ผลลัพธ์ที่คาดว่าจะได้รับ	หน่วยงานที่รับผิดชอบ
				2566 (บาท)	2567 (บาท)	2568 (บาท)	2569 (บาท)	2570 (บาท)			
11	โครงการพัฒนาแหล่งท่องเที่ยวและเพิ่มศักยภาพความปลอดภัยในตำบลโดยการจัดหาและก่อสร้างติดตั้งเสาไฟแบบรอกสลิงหมุนยกพร้อมโคมไฟถนนแอลอีดีประกอบแบตเตอรี่และอุปกรณ์การประจุแบตเตอรี่ในตัวแบบใช้พลังงานจากเซลล์แสงอาทิตย์แยกส่วน จำนวน 144 ชุด หมู่ที่1-3บ้านต้นหยงลูโละ กรือเซะ ตำบลต้นหยงลูโละ อำเภอเมืองปัตตานี จังหวัดปัตตานี	1.เพื่อเป็นการส่งเสริมการผลิตพลังงานทดแทนและอนุรักษ์พลังงานโดยใช้พลังงานอย่างคุ้มค่าและเกิดประโยชน์สูงสุด 2.เพื่อเป็นการส่งเสริมแหล่งท่องเที่ยวต่างๆในตำบลต้นหยงลูโละ	จัดหาและก่อสร้างติดตั้งเสาไฟแบบรอกสลิงหมุนยกพร้อมโคมไฟถนนแอลอีดีประกอบแบตเตอรี่และอุปกรณ์การประจุแบตเตอรี่ในตัวแบบใช้พลังงานจากเซลล์แสงอาทิตย์แยกส่วนจำนวน 144ชุด	10,000,000	10,000,000	-	-	-	1โครงการ	1.เพื่อเป็นการส่งเสริมการผลิตพลังงานทดแทนและอนุรักษ์พลังงานโดยใช้พลังงานอย่างคุ้มค่าและเกิดประโยชน์สูงสุด 2.เพื่อเป็นการส่งเสริมแหล่งท่องเที่ยวต่างๆในตำบลต้นหยงลูโละ	กองช่าง

รายละเอียดโครงการพัฒนา
แผนพัฒนาท้องถิ่น (พ.ศ.2566 - 2570)
องค์การบริหารส่วนตำบลตันหยงลูโละ

ก.ยุทธศาสตร์จังหวัดที่ 2 การพัฒนาสังคม เสริมสร้างศักยภาพคน ชุมชนที่นำอยู่ ทรัพยากรธรรมชาติและสิ่งแวดล้อมที่อุดม สมบูรณ์อย่างยั่งยืน

ข. ยุทธศาสตร์การพัฒนาของ อปท. ในเขตจังหวัดที่ 3 การจัดการทรัพยากรธรรมชาติและสิ่งแวดล้อม และส่งเสริมการท่องเที่ยวอย่างยั่งยืน

5. ยุทธศาสตร์ การพัฒนาด้านกีฬาและการท่องเที่ยว

5.3 แผนงาน บริหารงานทั่วไป

ที่	โครงการ	วัตถุประสงค์	เป้าหมาย (ผลผลิตของโครงการ)	งบประมาณและที่มา					ตัวชี้วัด KPI	ผลลัพธ์ที่คาดว่าจะได้รับ	หน่วยงานที่รับผิดชอบ
				2566 (บาท)	2567 (บาท)	2568 (บาท)	2569 (บาท)	2570 (บาท)			
1	โครงการจัดทำป้ายประชาสัมพันธ์และสถานที่ท่องเที่ยวในตำบล	1.เพื่อเผยแพร่ประชาสัมพันธ์แหล่งท่องเที่ยว	จำนวน 1 ครั้ง	300,000	300,000	-	-	-	1 ครั้ง	1.ทำให้ประชาชนและนักท่องเที่ยวได้รู้จักแหล่งท่องเที่ยวมากยิ่งขึ้น	สำนักปลัด
2	โครงการจัดตั้งศูนย์รวมข้อมูลการท่องเที่ยวเมืองปัตตานี	1. เพื่อให้มีแหล่งข้อมูลสำหรับบริการประชาชนทั่วไป 2. เพื่อเป็นการประชาสัมพันธ์การท่องเที่ยวของจังหวัดปัตตานี	จำนวน 1 แห่ง	100,000	100,000	100,000	100,000	100,000	1 แห่ง	1. ทำให้มีแหล่งข้อมูลสำหรับบริการประชาชนทั่วไป 2. ทำเป็นการประชาสัมพันธ์การท่องเที่ยว	สำนักปลัด
3	โครงการเปิดเมืองกรือเซะ	1.เพื่อประชาสัมพันธ์แหล่งท่องเที่ยวในตำบลตันหยงลูโละให้นักท่องเที่ยวได้รู้จักอย่างกว้างขวาง 2.เพื่อส่งเสริมศิลปวัฒนธรรมและภูมิปัญญาท้องถิ่น	นักท่องเที่ยวและประชาชนทั่วไป 1,000 คน	1,000,000	1,000,000	1,000,000	1,000,000	1,000,000	1 โครงการ	1.ได้ประชาสัมพันธ์แหล่งท่องเที่ยวในตำบลตันหยงลูโละให้นักท่องเที่ยวได้รู้จักอย่างกว้างขวาง 2.ได้ส่งเสริมศิลปวัฒนธรรมและภูมิปัญญาท้องถิ่น	สำนักปลัด

รายละเอียดโครงการพัฒนา
แผนพัฒนาท้องถิ่น (พ.ศ.2566 - 2570)
องค์การบริหารส่วนตำบลต้นหยงลูโละ

ก. ยุทธศาสตร์จังหวัดที่ 2 การพัฒนาสังคม เสริมสร้างศักยภาพคน ชุมชนที่น่าอยู่ ทรัพยากรธรรมชาติและสิ่งแวดล้อมที่อุดม สมบูรณ์อย่างยั่งยืน

ข. ยุทธศาสตร์การพัฒนาของ อปท. ในเขตจังหวัดที่ 2 การพัฒนาโครงสร้างพื้นฐาน บริการสาธารณะ และการจัดการพลังงาน

แบบ ผ.02

6.ยุทธศาสตร์ การพัฒนาด้านการบริหารจัดการที่ดี

6.1 แผนงาน_ บริหารงานทั่วไป

ที่	โครงการ	วัตถุประสงค์	เป้าหมาย ผลผลิตของโครงการ	งบประมาณและที่มา					ตัวชี้วัด KPI	ผลลัพธ์ที่คาดว่าจะได้รับ	หน่วยงานที่รับผิดชอบ
				2566 (บาท)	2567 (บาท)	2568 (บาท)	2569 (บาท)	2570 (บาท)			
1	โครงการฝึกอบรมและทัศนศึกษาดูงานแก่ผู้บริหาร/ผู้นำชุมชน/ประชาชน / สมาชิก อบต. และพนักงานส่วนตำบล ฯลฯ	1.เพื่อให้บุคลากรของ อบต. ผู้นำชุมชนและประชาชนได้ดูงานของหน่วยงานอื่นๆที่ประสบความสำเร็จในการดำเนินงานนำมาปรับปรุงองค์กรของตนเอง 2.เพื่อพัฒนาศักยภาพและส่งเสริมบทบาทความเป็นผู้นำท้องถิ่น ท้องที่ หัวหน้าส่วนราชการในพื้นที่ให้มีความเข้มแข็ง 3.อุดหนุนส่วนราชการในการจัดโครงการฝึกอบรมและศึกษาดูงาน ผู้นำท้องถิ่น หน.ส่วนราชการ	ตามที่กำหนด	500,000	500,000	500,000	500,000	500,000	1 โครงการ	1.ทำให้ได้เรียนรู้ดูงานจากหน่วยงานอื่นเพื่อปรับใช้กับการปฏิบัติงานของตนเอง 2.ทำให้พัฒนาศักยภาพและส่งเสริมบทบาทความเป็นผู้นำท้องถิ่น ท้องที่ หัวหน้าส่วนราชการในพื้นที่ให้มีความเข้มแข็งเพิ่มขึ้น 3.ส่วนราชการมีงบในการจัดโครงการฝึกอบรมและทัศนศึกษาดูงานผู้นำท้องถิ่น หัวหน้าส่วนราชการ(สี่ประสาน)	สำนักปลัด

รายละเอียดโครงการพัฒนา
แผนพัฒนาท้องถิ่น (พ.ศ.2566 - 2570)
องค์การบริหารส่วนตำบลตันหยงลุโล๊ะ

ก. ยุทธศาสตร์จังหวัดที่ 2 การพัฒนาสังคม เสริมสร้างศักยภาพคน ชุมชนที่น่าอยู่ ทรัพยากรธรรมชาติและสิ่งแวดล้อมที่อุดม สมบูรณ์อย่างยั่งยืน

ข. ยุทธศาสตร์การพัฒนาของ อปท. ในเขตจังหวัดที่ 2 การพัฒนาโครงสร้างพื้นฐาน บริการสาธารณะ และการจัดการพลังงาน

6.ยุทธศาสตร์ การพัฒนาด้านการบริหารจัดการที่ดี

6.1 แผนงาน บริหารงานทั่วไป

ที่	โครงการ	วัตถุประสงค์	เป้าหมาย (ผลผลิตของโครงการ)	งบประมาณและที่มา					ตัวชี้วัด KPI	ผลลัพธ์ที่คาดว่าจะได้รับ	หน่วยงานที่รับผิดชอบ
				2566 (บาท)	2567 (บาท)	2568 (บาท)	2569 (บาท)	2570 (บาท)			
2	โครงการส่งเสริมการปรองดองสมานฉันท์และ อบต.สัมพันธ์ (กิจกรรมกาแพยามเช้า)	1. เพื่อต้องการเชื่อมความสัมพันธ์ระหว่างหน่วยงานรัฐด้วยกันและประชาชน	จำนวน 1 ครั้ง	30,000	30,000	30,000	30,000	30,000	1 ครั้ง	1. ทำให้เกิดความสัมพันธ์อันดีระหว่างหน่วยงานรัฐด้วยกันและประชาชน	สำนักปลัด
3	โครงการฝึกอบรมและสัมมนาเพื่อพัฒนาบุคลากรขององค์การบริหารส่วนตำบล	1. เพื่อให้บุคลากรของ อบต. ได้รับการพัฒนาในด้านความรู้ 2. เพื่อให้บุคลากรของ อบต. ได้แลกเปลี่ยนความรู้ประสบการณ์กับหน่วยงานอื่นๆ	ตามที่กำหนด	150,000	150,000	150,000	150,000	150,000	1 โครงการ	1. ทำให้บุคลากรของ อบต. มีความรู้ความเข้าใจในการปฏิบัติงานเพิ่มมากยิ่งขึ้น	สำนักปลัด
4	โครงการ ภาษี เคลื่อนที่พบประชาชน หมู่ที่ 1-3	1. เพื่อเป็นการสร้างความสัมพันธ์อันดีระหว่าง อบต. และชุมชน	จำนวน 3 หมู่	30,000	30,000	30,000	30,000	30,000	1 โครงการ	1. ทำให้เกิดความสัมพันธ์อันดีระหว่างอบต. และชุมชน 2. เพื่อให้ประชาชนได้รับความ สะดวกในการบริการ	กองคลัง

รายละเอียดโครงการพัฒนา
แผนพัฒนาท้องถิ่น (พ.ศ.2566 - 2570)
องค์การบริหารส่วนตำบลต้นหยงลูโละ

ก. ยุทธศาสตร์จังหวัดที่ 2 การพัฒนาสังคม เสริมสร้างศักยภาพคน ชุมชนที่น่าอยู่ ทรัพยากรธรรมชาติและสิ่งแวดล้อมที่อุดม สมบูรณ์อย่างยั่งยืน

ข. ยุทธศาสตร์การพัฒนาของ อปท. ในเขตจังหวัดที่ 2 การพัฒนาโครงสร้างพื้นฐาน บริการสาธารณะ และการจัดการพลังงาน

6. ยุทธศาสตร์ การพัฒนาด้านการบริหารจัดการที่ดี

6.1 แผนงาน บริหารงานทั่วไป

ที่	โครงการ	วัตถุประสงค์	เป้าหมาย (ผลผลิตของโครงการ)	งบประมาณและที่มา					ตัวชี้วัด KPI	ผลลัพธ์ที่คาดว่าจะได้รับ	หน่วยงานที่รับผิดชอบ
				2566 (บาท)	2567 (บาท)	2568 (บาท)	2569 (บาท)	2570 (บาท)			
5	โครงการจัดทำแผนพัฒนาท้องถิ่นและการประชาคมท้องถิ่น	1.เพื่อพัฒนาศักยภาพด้านการจัดทำแผนพัฒนาท้องถิ่นและแผนอื่นๆ 2.เพื่อเป็น คชจ.ในการดำเนินโครงการจัดทำแผนพัฒนาท้องถิ่น 3.เพื่อประชุมประชาคมท้องถิ่นในระดับต่างๆ	จัดฝึกอบรมและประชาคมในระดับต่างๆ	60,000	60,000	60,000	60,000	60,000	1 หรือหลายครั้ง/ปี	1.ทำให้มีศักยภาพด้านการจัดทำแผนพัฒนาท้องถิ่นและแผนอื่นๆ	สำนักปลัด

รายละเอียดโครงการพัฒนา
แผนพัฒนาท้องถิ่น (พ.ศ.2566 - 2570)
องค์การบริหารส่วนตำบลต้นหยงลูโละ

ก. ยุทธศาสตร์จังหวัดที่ 2 การพัฒนาสังคม เสริมสร้างศักยภาพคน ชุมชนที่น่าอยู่ ทรัพยากรธรรมชาติและสิ่งแวดล้อมที่อุดม สมบูรณ์อย่างยั่งยืน

ข. ยุทธศาสตร์การพัฒนาของ อบต. ในเขตจังหวัดที่ 2 การพัฒนาโครงสร้างพื้นฐาน บริการสาธารณะ และการจัดการพลังงาน

6. ยุทธศาสตร์ การพัฒนาด้านการบริหารจัดการที่ดี

6.1 แผนงาน บริหารงานทั่วไป

ที่	โครงการ	วัตถุประสงค์	เป้าหมาย (ผลผลิตของโครงการ)	งบประมาณและที่มา					ตัวชี้วัด KPI	ผลลัพธ์ที่คาดว่าจะได้รับ	หน่วยงานที่รับผิดชอบ
				2566 (บาท)	2567 (บาท)	2568 (บาท)	2569 (บาท)	2570 (บาท)			
6	โครงการจัดการเลือกตั้ง	1. เพื่อเป็นค่าใช้จ่ายในโครงการเลือกตั้งนายกและสมาชิกอบต.	ตำบลต้นหยงลูโละ	1,500,000	1,500,000	1,500,000	1,500,000	1,500,000	1โครงการ	1. ทำให้ประชาชนออกมาใช้สิทธิเลือกตั้งนายกและสมาชิกอบต.	สำนักปลัด
7	โครงการวันท้องถิ่นไทย	1. เพื่อเป็นการสร้างความสัมพันธ์อันดีระหว่าง อบต.	จำนวน 1 ครั้ง	50,000	50,000	50,000	50,000	50,000	1 ครั้ง	1. ทำให้เกิดความสัมพันธ์อันดีระหว่าง อบต.	สำนักปลัด
8	โครงการอุดหนุนลูกเสือชาวบ้าน	1. เพื่อสนับสนุนกิจกรรมลูกเสือ 2. เพื่อสร้างความสามัคคีในหมู่คณะ	จำนวน 1 ครั้ง	10,000	10,000	10,000	10,000	10,000	1 ครั้ง	1.สนับสนุนกิจกรรมลูกเสือ 2.ทำให้สร้างความสามัคคีในหมู่คณะ	สำนักปลัด

รายละเอียดโครงการพัฒนา
แผนพัฒนาท้องถิ่น (พ.ศ.2566 - 2570)
องค์การบริหารส่วนตำบลต้นยางลูโละ

ก. ยุทธศาสตร์จังหวัดที่ 2 การพัฒนาสังคม เสริมสร้างศักยภาพคน ชุมชนที่น่าอยู่ ทรัพยากรธรรมชาติและสิ่งแวดล้อมที่อุดม สมบูรณ์อย่างยั่งยืน

ข. ยุทธศาสตร์การพัฒนาของ อปท. ในเขตจังหวัดที่ 2 การพัฒนาโครงสร้างพื้นฐาน บริการสาธารณะ และการจัดการพลังงาน

6. ยุทธศาสตร์ การพัฒนาด้านการบริหารจัดการที่ดี

6.1 แผนงาน บริหารงานทั่วไป

ที่	โครงการ	วัตถุประสงค์	เป้าหมาย (ผลผลิตของโครงการ)	งบประมาณและที่มา					ตัวชี้วัด KPI	ผลลัพธ์ที่คาดว่าจะได้รับ	หน่วยงานที่รับผิดชอบ
				2566 (บาท)	2567 (บาท)	2568 (บาท)	2569 (บาท)	2570 (บาท)			
9	โครงการจัดทำเว็บไซต์และเข้าพื้นที่ประชาสัมพันธ์ในเว็บไซด์พร้อมดูแลระบบ	1.เพื่อจัดทำเว็บไซด์และเข้าพื้นที่ประชาสัมพันธ์ในเว็บไซด์พร้อมดูแลระบบ	จำนวน 1 ครั้ง	100,000	100,000	100,000	100,000	100,000	1 ครั้ง	1.เพื่อจัดทำเว็บไซด์และเข้าพื้นที่ประชาสัมพันธ์ในเว็บไซด์พร้อมดูแลระบบ	สำนักปลัด
10	อุดหนุนศูนย์ปฏิบัติการร่วมในการช่วยเหลือประชาชนขององค์กรปกครองส่วนท้องถิ่นในเขตเมืองปัตตานี	เพื่ออุดหนุนศูนย์ปฏิบัติการร่วมในการช่วยเหลือประชาชนขององค์กรปกครองส่วนท้องถิ่นในเขตเมืองปัตตานี	จำนวน 1 ครั้ง	30,000	30,000	30,000	30,000	30,000	1 ครั้ง	อุดหนุนศูนย์ปฏิบัติการร่วมในการช่วยเหลือประชาชนขององค์กรปกครองส่วนท้องถิ่นในเขตเมืองปัตตานี	สำนักปลัด
11	โครงการจัดทำแผนที่ภาษีและทะเบียนทรัพย์สิน หมู่ที่ 1-3	1.เพื่อให้ได้ข้อมูลที่ถูกต้องในการจัดเก็บภาษี 2.เพื่อเพิ่มประสิทธิภาพด้านการจัดเก็บรายได้	จัดทำแผนที่ภาษีโดยละเอียดครอบคลุม	1,000,000	1,000,000	1,000,000	1,000,000	1,000,000	1 โครงการ	1. ทำให้มีข้อมูลในการจัดเก็บภาษีที่ถูกต้องและรวดเร็ว 2. ทำให้เพิ่มประสิทธิภาพด้านการจัดเก็บรายได้	กองคลัง

รายละเอียดโครงการพัฒนา
แผนพัฒนาท้องถิ่น (พ.ศ.2566 - 2570)
องค์การบริหารส่วนตำบลต้นหยงลูโละ

ก. ยุทธศาสตร์จังหวัดที่ 2 การพัฒนาสังคม เสริมสร้างศักยภาพคน ชุมชนที่น่าอยู่ ทรัพยากรธรรมชาติและสิ่งแวดล้อมที่อุดม สมบูรณ์อย่างยั่งยืน

ข. ยุทธศาสตร์การพัฒนาของ อปท. ในเขตจังหวัดที่ 2 การพัฒนาโครงสร้างพื้นฐาน บริการสาธารณะ และการจัดการพลังงาน

6. ยุทธศาสตร์ การพัฒนาด้านการบริหารจัดการที่ดี

6.2 แผนงาน เคหะและชุมชน

ที่	โครงการ	วัตถุประสงค์	เป้าหมาย (ผลผลิตของโครงการ)	งบประมาณและที่มา					ตัวชี้วัด KPI	ผลลัพธ์ที่คาดว่าจะได้รับ	หน่วยงานที่รับผิดชอบ
				2566 (บาท)	2567 (บาท)	2568 (บาท)	2569 (บาท)	2570 (บาท)			
1	โครงการก่อสร้างอาคารสำนักงาน ที่ทำการ อบต.พร้อมรั้วสำนักงาน	1.เพื่อให้ อบต.มีสำนักงานสำหรับบริการประชาชนที่รวดเร็วและมีความเหมาะสม	จำนวน 1 หลัง	30,000,000	30,000,000	30,000,000	30,000,000	30,000,000	1 โครงการ	1.ทำให้ อบต. มีสำนักงานสำหรับบริการประชาชนที่รวดเร็วและมีความเหมาะสม	กองช่าง
2	โครงการจัดซื้อที่ดินสร้างสำนักงาน อบต./สนามกีฬา	1.เพื่อให้มีที่ดินก่อสร้างสำนักงาน อบต. 2.เพื่อสร้างสถานที่ออกกำลังกาย	จำนวน 1 แห่ง	2,000,000	2,000,000	2,000,000	-	-	1 แห่ง	1.ทำให้ประชาชนมีที่ออกกำลังกาย	กองช่าง
3	โครงการก่อสร้างอาคารจอดรถพร้อมลานจอดรถ อบต.ต้นหยงลูโละ	1.เพื่อให้ผู้ที่มาติดต่อราชการ มีพื้นที่สำหรับจอดรถ 2.เพื่อความปลอดภัยและเป็นระเบียบเรียบร้อย	อบต.ต้นหยงลูโละ	2,500,000	2,500,000	2,500,000	2,500,000	2,500,000	1 โครงการ	1.ทำให้ผู้ที่มาติดต่อราชการ มีพื้นที่สำหรับจอดรถ 2.เกิดความปลอดภัยและเป็นระเบียบเรียบร้อย	

รายละเอียดโครงการพัฒนา
แผนพัฒนาท้องถิ่น (พ.ศ.2566 - 2570)
องค์การบริหารส่วนตำบลต้นยางลูโละ

ก. ยุทธศาสตร์จังหวัดที่ 3 การเสริมสร้างความมั่นคง พัฒนาโครงสร้างพื้นฐานและเชื่อมโยงการคมนาคม

แบบ ผ.02

ข. ยุทธศาสตร์การพัฒนาของ อปท. ในเขตจังหวัดที่ 2 การพัฒนาด้านโครงสร้างพื้นฐานและบริการสาธารณะและการจัดการพลังงาน

7. ยุทธศาสตร์ การพัฒนาด้านโครงสร้างพื้นฐาน

7.1 แผนงาน_ เคหะและชุมชน

ที่	โครงการ	วัตถุประสงค์	เป้าหมาย (ผลผลิตของโครงการ)	งบประมาณและที่มา					ตัวชี้วัด KPI	ผลลัพธ์ที่คาดว่าจะได้รับ	หน่วยงานที่รับผิดชอบ
				2566 (บาท)	2567 (บาท)	2568 (บาท)	2569 (บาท)	2570 (บาท)			
1	โครงการขุดร่องส่งน้ำ(อาโล) หมู่ที่ 1-2	1. เพื่อส่งเสริมอาชีพทำนาเกลือของประชาชนในหมู่บ้าน	จำนวน 2 หมู่ ต.ต้นยางลูโละ	500,000	500,000	500,000	500,000	500,000	1 โครงการ	1. ทำให้ส่งเสริมอาชีพด้านนาเกลือของประชาชนในหมู่บ้าน	กองช่าง
2	โครงการขุดร่องน้ำเพื่อเดินเรือขนาดเล็ก หมู่ที่ 1-2	1.เพื่อส่งเสริมอาชีพด้านประมงของประชาชนในหมู่บ้าน	หมู่ที่ 1 หมู่ที่ 2	-	300,000	-	300,000	-	2 หมู่บ้าน	1.ทำให้ประชาชนที่ทำอาชีพประมงมีรายได้เพิ่มขึ้น	กองช่าง

รายละเอียดโครงการพัฒนา
แผนพัฒนาท้องถิ่น (พ.ศ.2566 - 2570)

แบบ ผ.02

องค์การบริหารส่วนตำบลตันหยงลุโล๊ะ

ก. ยุทธศาสตร์จังหวัดที่ 3 การเสริมสร้างความมั่นคง พัฒนาโครงสร้างพื้นฐานและเชื่อมโยงการคมนาคม

ข. ยุทธศาสตร์การพัฒนาของ อปท. ในเขตจังหวัดที่ 2 การพัฒนาด้านโครงสร้างพื้นฐานและบริการสาธารณะและการจัดการพลังงาน

7. ยุทธศาสตร์ การพัฒนาด้านโครงสร้างพื้นฐาน

7.1 แผนงาน เคหะและชุมชน

ที่	โครงการ	วัตถุประสงค์	เป้าหมาย (ผลผลิตของโครงการ)	งบประมาณและที่มา					ตัวชี้วัด KPI	ผลลัพธ์ที่คาดว่าจะได้รับ	หน่วยงานที่รับผิดชอบ
				2566 (บาท)	2567 (บาท)	2568 (บาท)	2569 (บาท)	2570 (บาท)			
3	โครงการถมดินที่สาธารณะ ในตำบลตันหยงลุโล๊ะ	1.เพื่อให้มีภูมิทัศน์ที่ดีและเป็น ระเบียบเรียบร้อย สวยงาม	จำนวน 3 หมู่บ้าน	500,000	500,000	500,000	-	-	จำนวน 3 หมู่	1.ทำให้มีภูมิทัศน์ที่ดีและเป็น ระเบียบเรียบร้อย สวยงาม	กองช่าง

รายละเอียดโครงการพัฒนา
แผนพัฒนาท้องถิ่น (พ.ศ.2566 - 2570)
องค์การบริหารส่วนตำบลตันหยงลูโล๊ะ

แบบ ผ.02

- ก. ยุทธศาสตร์จังหวัดที่ 3 การเสริมสร้างความมั่นคง พัฒนาโครงสร้างพื้นฐานและเชื่อมโยงการคมนาคม
- ข. ยุทธศาสตร์การพัฒนาของ อปท. ในเขตจังหวัดที่ 2 การพัฒนาด้านโครงสร้างพื้นฐานและบริการสาธารณะและการจัดการพลังงาน
7. ยุทธศาสตร์ การพัฒนาด้านโครงสร้างพื้นฐาน
- 7.1 แผนงาน เคหะและชุมชน

ที่	โครงการ	วัตถุประสงค์	เป้าหมาย (ผลผลิตของโครงการ)	งบประมาณและที่มา					ตัวชี้วัด KPI	ผลลัพธ์ที่คาดว่าจะได้รับ	หน่วยงานที่รับผิดชอบ
				2566 (บาท)	2567 (บาท)	2568 (บาท)	2569 (บาท)	2570 (บาท)			
4	โครงการก่อสร้าง/ปรับปรุงอาคารเอนกประสงค์ประจำตำบล หมู่ที่ 1-3	1. เพื่อให้ประชาชนมีสถานที่สำหรับทำกิจกรรมต่างๆ	จำนวน 3 หมู่	2,000,000	2,000,000	2,000,000	2,000,000	2,000,000	3 แห่ง	1. ทำให้ประชาชนมีสถานที่สำหรับทำกิจกรรมต่างๆ	กองช่าง
5	ก่อสร้างเขื่อนกันตลิ่งม.1-ม.2	1.เพื่อป้องกันการกัดเซาะหน้าดินจากน้ำทะเล	ม.1-2 ต.ตันหยงลูโล๊ะ	10,000,000	10,000,000	10,000,000	-	-	1โครงการ	1.ทำให้ป้องกันการกัดเซาะหน้าดินจากน้ำทะเล	กองช่าง

รายละเอียดโครงการพัฒนา
แผนพัฒนาท้องถิ่น (พ.ศ.2566 - 2570)
องค์การบริหารส่วนตำบลตันหยงลุโล๊ะ

แบบ ผ.02

ก. ยุทธศาสตร์จังหวัดที่ 3 การเสริมสร้างความมั่นคง พัฒนาโครงสร้างพื้นฐานและเชื่อมโยงการคมนาคม

ข. ยุทธศาสตร์การพัฒนาของ อปท. ในเขตจังหวัดที่ 2 การพัฒนาด้านโครงสร้างพื้นฐานและบริการสาธารณะและการจัดการพลังงาน

7. ยุทธศาสตร์ การพัฒนาด้านโครงสร้างพื้นฐาน

7.1 แผนงาน เคหะและชุมชน

ที่	โครงการ	วัตถุประสงค์	เป้าหมาย (ผลผลิตของโครงการ)	งบประมาณและที่มา					ตัวชี้วัด KPI	ผลลัพธ์ที่คาดว่าจะได้รับ	หน่วยงานที่รับผิดชอบ
				2566 (บาท)	2567 (บาท)	2568 (บาท)	2569 (บาท)	2570 (บาท)			
6	โครงการก่อสร้างรั้วโบรหู่หมู่ที่ 1 หมู่ที่ 2 และหมู่ที่ 3	1.เพื่อป้องกันการบุกรุกที่สาธารณะ 2.เพื่อทำให้สถานที่ฝั่งศรมีแนวเขตที่ชัดเจน	จำนวน 3 หมู่	-	900,000	-	900,000	-	1 โครงการ	1.ทำให้สามารถป้องกันการบุกรุกได้ 2.ทำให้ภูมิโบริมีแนวเขตที่ชัดเจน	กองช่าง
7	โครงการก่อสร้างอาคารจริยธรรม	1. เพื่อให้มีอาคารในการปฏิบัติกิจกรรมตามประเพณีวัฒนธรรมต่างๆ	จำนวน 1 หลัง	-	-	-	800,000	800,000	1 หลัง	1. ทำให้มีอาคารในการปฏิบัติกิจกรรมตามประเพณีวัฒนธรรมต่างๆ	กองช่าง
8	ก่อสร้างสะพานข้ามคลองปาดาสายโรงเรียนเก่า หมู่ที่ 2	1.เพื่อให้ประชาชนมีเส้นทางสัญจรที่ได้มาตรฐาน 2.เพื่อให้มีการขยายเมืองเพิ่มขึ้น	หมู่ที่ 2 ต.ตันหยงลุโล๊ะ	1,200,000	1,200,000	-	-	-	1 แห่ง	1.ทำให้ประชาชนมีเส้นทางสัญจรที่ได้มาตรฐาน 2.ทำให้มีการขยายเมืองมากขึ้น	กองช่าง

รายละเอียดโครงการพัฒนา
แผนพัฒนาท้องถิ่น (พ.ศ.2566 - 2570)
องค์การบริหารส่วนตำบลตันหยงลูโล๊ะ

แบบ ผ.02

ก. ยุทธศาสตร์จังหวัดที่ 3 การเสริมสร้างความมั่นคง พัฒนาโครงสร้างพื้นฐานและเชื่อมโยงการคมนาคม

ข. ยุทธศาสตร์การพัฒนาของ อปท. ในเขตจังหวัดที่ 2 การพัฒนาด้านโครงสร้างพื้นฐานและบริการสาธารณะและการจัดการพลังงาน

7. ยุทธศาสตร์ การพัฒนาด้านโครงสร้างพื้นฐาน

7.1 แผนงาน เคหะและชุมชน

ที่	โครงการ	วัตถุประสงค์	เป้าหมาย (ผลผลิตของโครงการ)	งบประมาณและที่มา					ตัวชี้วัด KPI	ผลลัพธ์ที่คาดว่าจะได้รับ	หน่วยงานที่รับผิดชอบ
				2566 (บาท)	2567 (บาท)	2568 (บาท)	2569 (บาท)	2570 (บาท)			
9	โครงการรื้อวัดถนนสาธารณะ	1.เพื่อให้ได้ถนนที่ได้มาตรฐานและถูกต้องตามรูปแบบที่อบต.กำหนด	ต.ตันหยงลูโล๊ะ	-	-	-	-	100,000	1 โครงการ	1.ได้ถนนที่ได้มาตรฐานตามรูปแบบอบต.กำหนด	กองช่าง
10	ขุดลอกคูระบายน้ำทั้ง 3 หมู่	1.เพื่อให้การระบายน้ำเป็นไปด้วยความสะดวก 2.ป้องกันน้ำท่วมขังในฤดูฝน	ต.ตันหยงลูโล๊ะ	180,000	180,000	180,000	180,000	180,000	3 หมู่บ้าน	1.ทำให้มีทางระบายน้ำลงสู่แหล่งน้ำธรรมชาติได้สะดวก 2.ทำให้ป้องกันน้ำท่วมขังในฤดูฝน	กองช่าง

รายละเอียดโครงการพัฒนา
แผนพัฒนาท้องถิ่น (พ.ศ.2566 - 2570)

แบบ ผ.02

องค์การบริหารส่วนตำบลตันหยงลูโละ

ก. ยุทธศาสตร์จังหวัดที่ 3 การเสริมสร้างความมั่นคง พัฒนาโครงสร้างพื้นฐานและเชื่อมโยงการคมนาคม

ข. ยุทธศาสตร์การพัฒนาของ อปท. ในเขตจังหวัดที่ 2 การพัฒนาด้านโครงสร้างพื้นฐานและบริการสาธารณะและการจัดการพลังงาน

7. ยุทธศาสตร์ การพัฒนาด้านโครงสร้างพื้นฐาน

7.1 แผนงาน เคหะและชุมชน

ที่	โครงการ	วัตถุประสงค์	เป้าหมาย (ผลผลิตของโครงการ)	งบประมาณและที่มา					ตัวชี้วัด KPI	ผลลัพธ์ที่คาดว่าจะได้รับ	หน่วยงานที่รับผิดชอบ
				2566 (บาท)	2567 (บาท)	2568 (บาท)	2569 (บาท)	2570 (บาท)			
11	โครงการก่อสร้างถนนคสล. พร้อมคูระบายน้ำ หมู่ที่ 1,2	1. เพื่อให้ประชาชนมีเส้นทาง สัญจรที่ได้มาตรฐานเพิ่มมากขึ้น 2. เพื่อให้มีการขยายเมืองมากขึ้น	ม.1 และ ม.2 ต.ตันหยงลูโละ	1,000,000	5,000,000	5,000,000	5,000,000	5,000,000	1 โครงการ	1. ทำให้ประชาชนมีเส้นทาง สัญจรไป - มา เพิ่มมากขึ้น 2. ทำให้มีการขยายเมืองมาก ขึ้น	กองช่าง
12	โครงการซ่อมแซมถนนคสล. ที่ชำรุดทั้ง 3 หมู่	1. เพื่อให้ประชาชนมีเส้นทาง สัญจรที่ได้มาตรฐานเพิ่มมากขึ้น	จำนวน 3 หมู่	700,000	700,000	700,000	700,000	700,000	1 โครงการ	1. ทำให้ประชาชนมีเส้นทาง สัญจรไป - มา เพิ่มมากขึ้น	กองช่าง

แบบ ผ.02

รายละเอียดโครงการพัฒนา
แผนพัฒนาท้องถิ่น (พ.ศ.2566 - 2570)
องค์การบริหารส่วนตำบลตันหยงลูโล๊ะ

ก. ยุทธศาสตร์จังหวัดที่ 3 การเสริมสร้างความมั่นคง พัฒนาโครงสร้างพื้นฐานและเชื่อมโยงการคมนาคม

ข. ยุทธศาสตร์การพัฒนาของ อปท. ในเขตจังหวัดที่ 2 การพัฒนาด้านโครงสร้างพื้นฐานและบริการสาธารณะและการจัดการพลังงาน

7. ยุทธศาสตร์ การพัฒนาด้านโครงสร้างพื้นฐาน

7.1 แผนงาน เคหะและชุมชน

ที่	โครงการ	วัตถุประสงค์	เป้าหมาย (ผลผลิตของโครงการ)	งบประมาณและที่มา					ตัวชี้วัด KPI	ผลลัพธ์ที่คาดว่าจะได้รับ	หน่วยงานที่รับผิดชอบ
				2566 (บาท)	2567 (บาท)	2568 (บาท)	2569 (บาท)	2570 (บาท)			
13	ก่อสร้าง/ปรับปรุง/ซ่อมแซม กระบวยน้ำ หมู่ที่ 1-3	1. เพื่อให้มีกระบวยน้ำทิ้งของเสีย จากบ้านเรือนที่ได้มาตรฐาน	จำนวน 3 หมู่	2,100,000	2,100,000	2,100,000	2,100,000	2,100,000	1 โครงการ	1. ทำให้มีกระบวยน้ำทิ้งของ เสียจากบ้านเรือนที่ได้มาตรฐาน	กองช่าง
14	ก่อสร้างถนนคสล. หมู่ที่ 1-3	1. เพื่อให้ประชาชนมีเส้นทาง สัญจรที่ได้มาตรฐานเพิ่มมากขึ้น	จำนวน 3 หมู่ ต.ตันหยงลูโล๊ะ	300,000	300,000	300,000	300,000	300,000	1 โครงการ	1. ทำให้ประชาชนมีเส้นทาง สัญจรไป - มา เพิ่มมากขึ้น	กองช่าง
15	ปรับปรุงถนนโดยลงลูกรัง หมู่ 1-3	1. เพื่อให้ประชาชนมีเส้นทาง สัญจรที่ได้มาตรฐานเพิ่มมากขึ้น	จำนวน 3 หมู่ ต.ตันหยงลูโล๊ะ	-	-	-	300,000	300,000	1 โครงการ	1. ทำให้ประชาชนมีเส้นทาง สัญจรไป - มา เพิ่มมากขึ้น	กองช่าง

รายละเอียดโครงการพัฒนา
แผนพัฒนาท้องถิ่น (พ.ศ.2566 - 2570)
องค์การบริหารส่วนตำบลตันหยงลุโล๊ะ

แบบ ผ.02

ก. ยุทธศาสตร์จังหวัดที่ 3 การเสริมสร้างความมั่นคง พัฒนาโครงสร้างพื้นฐานและเชื่อมโยงการคมนาคม

ข. ยุทธศาสตร์การพัฒนาของ อปท. ในเขตจังหวัดที่ 2 การพัฒนาด้านโครงสร้างพื้นฐานและบริการสาธารณะและการจัดการพลังงาน

7. ยุทธศาสตร์ การพัฒนาด้านโครงสร้างพื้นฐาน

7.1 แผนงาน เคหะและชุมชน

ที่	โครงการ	วัตถุประสงค์	เป้าหมาย (ผลผลิตของโครงการ)	งบประมาณและที่มา					ตัวชี้วัด KPI	ผลลัพธ์ที่คาดว่าจะได้รับ	หน่วยงานที่รับผิดชอบ
				2566 (บาท)	2567 (บาท)	2568 (บาท)	2569 (บาท)	2570 (บาท)			
16	โครงการปรับปรุงระบบน้ำพร้อมสร้างบ่อกักน้ำเสีย หมู่ที่ 1-3	1. เพื่อให้การระบายน้ำเป็นไปด้วยความสะดวก 2. ป้องกันน้ำท่วมขังบ้านเรือนในฤดูฝน	จำนวน 3 หมู่	-	-	-	900,000	900,000	3 หมู่บ้าน	1. ทำให้มีทางระบายน้ำลงสู่แหล่งน้ำธรรมชาติได้สะดวก 2. ทำให้ป้องกันน้ำท่วมขังบ้านเรือนในช่วงฤดูฝน	กองช่าง
17	โครงการปรับปรุงถนนหินคลุก ทั้ง 3 หมู่	1. เพื่อให้ประชาชนมีเส้นทางสัญจรที่ได้มาตรฐานเพิ่มมากขึ้น 2. เพื่อให้มีการขยายเมืองมากขึ้น	ตำบลตันหยงลุโล๊ะ	-	-	-	-	750,000	3 หมู่บ้าน	1. ทำให้ประชาชนมีเส้นทางสัญจรไป - มา เพิ่มมากขึ้น 2. ทำให้มีการขยายเมืองมากขึ้น	กองช่าง
18	โครงการปรับปรุงร่องระบายน้ำ หมู่ที่ 1-3	1. เพื่อให้การระบายน้ำเป็นไปด้วยความสะดวก 2. ป้องกันน้ำท่วมขังในฤดูฝน	ต.ตันหยงลุโล๊ะ	-	-	500,000	500,000	500,000	3 หมู่บ้าน	1. ทำให้มีทางระบายน้ำลงสู่แหล่งน้ำธรรมชาติได้สะดวก 2. ทำให้ป้องกันน้ำท่วมขังในฤดูฝน	กองช่าง

แบบ ผ.02

รายละเอียดโครงการพัฒนา
แผนพัฒนาท้องถิ่น (พ.ศ.2566 - 2570)
องค์การบริหารส่วนตำบลตันหยงลุโล๊ะ

ก. ยุทธศาสตร์จังหวัดที่ 3 การเสริมสร้างความมั่นคง พัฒนาโครงสร้างพื้นฐานและเชื่อมโยงการคมนาคม

ข. ยุทธศาสตร์การพัฒนาของ อปท. ในเขตจังหวัดที่ 2 การพัฒนาด้านโครงสร้างพื้นฐานและบริการสาธารณะและการจัดการพลังงาน

7. ยุทธศาสตร์ การพัฒนาด้านโครงสร้างพื้นฐาน

7.1 แผนงาน เคหะและชุมชน

ที่	โครงการ	วัตถุประสงค์	เป้าหมาย (ผลผลิตของโครงการ)	งบประมาณและที่มา					ตัวชี้วัด KPI	ผลลัพธ์ที่คาดว่าจะได้รับ	หน่วยงานที่รับผิดชอบ
				2566 (บาท)	2567 (บาท)	2568 (บาท)	2569 (บาท)	2570 (บาท)			
19	ซ่อมแซมสะพานชายทะเล หมู่ที่ 2	1. เพื่อให้มีสะพานที่ได้มาตรฐาน	จำนวน 1 ครั้ง	1,000,000	1,000,000	-	1,000,000	1,000,000	1 โครงการ	1. ทำให้มีสะพานที่ได้มาตรฐาน	กองช่าง
20	โครงการก่อสร้าง/ปรับปรุง/ซ่อมแซมฝาคูระบายน้ำหมู่ที่ 1-1	1. เพื่อให้มีคูระบายน้ำทั้งของเสียจากบ้านเรือนที่ได้มาตรฐาน	จำนวน 3 หมู่	600,000	600,000	600,000	600,000	600,000	จำนวน 3 หมู่	1. มีคูระบายน้ำทั้งของเสียจากบ้านเรือนที่ได้มาตรฐาน	กองช่าง

แบบ ผ.02

รายละเอียดโครงการพัฒนา
แผนพัฒนาท้องถิ่น (พ.ศ.2566 - 2570)
องค์การบริหารส่วนตำบลต้นยางลูโละ

ก. ยุทธศาสตร์จังหวัดที่ 3 การเสริมสร้างความมั่นคง พัฒนาโครงสร้างพื้นฐานและเชื่อมโยงการคมนาคม

ข. ยุทธศาสตร์การพัฒนาของ อปท. ในเขตจังหวัดที่ 2 การพัฒนาด้านโครงสร้างพื้นฐานและบริการสาธารณะและการจัดการพลังงาน

7. ยุทธศาสตร์ การพัฒนาด้านโครงสร้างพื้นฐาน

7.1 แผนงาน เคหะและชุมชน

ที่	โครงการ	วัตถุประสงค์	เป้าหมาย (ผลผลิตของโครงการ)	งบประมาณและที่มา					ตัวชี้วัด KPI	ผลลัพธ์ที่คาดว่าจะได้รับ	หน่วยงานที่รับผิดชอบ
				2566 (บาท)	2567 (บาท)	2568 (บาท)	2569 (บาท)	2570 (บาท)			
21	โครงการบุกเบิกถนน หมู่ที่ 1-3	1. เพื่อให้มีการขยายเมืองมากขึ้น	ต.ต้นยางลูโละ	500,000	500,000	500,000	500,000	500,000	3 หมู่	1. เพื่อให้มีการขยายเมืองมากขึ้น	กองช่าง
22	โครงการก่อสร้างคูระบายน้ำ หมู่ที่ 3	1. เพื่อให้มีคูระบายน้ำทิ้งของเสียจากบ้านเรือนที่ได้มาตรฐาน	จำนวน 3 แห่ง	200,000	200,000	200,000	200,000	120,000	1โครงการ	1. เพื่อให้มีคูระบายน้ำทิ้งของเสียจากบ้านเรือนที่ได้มาตรฐาน	กองช่าง

รายละเอียดโครงการพัฒนา
แผนพัฒนาท้องถิ่น (พ.ศ.2566 - 2570)
องค์การบริหารส่วนตำบลตันหยงลุโล๊ะ

แบบ ผ.02

ก. ยุทธศาสตร์จังหวัดที่ 3 การเสริมสร้างความมั่นคง พัฒนาโครงสร้างพื้นฐานและเชื่อมโยงการคมนาคม

ข. ยุทธศาสตร์การพัฒนาของ อปท. ในเขตจังหวัดที่ 2 การพัฒนาด้านโครงสร้างพื้นฐานและบริการสาธารณะและการจัดการพลังงาน

7. ยุทธศาสตร์ การพัฒนาด้านโครงสร้างพื้นฐาน

7.1 แผนงาน เคหะและชุมชน

ที่	โครงการ	วัตถุประสงค์	เป้าหมาย (ผลผลิตของโครงการ)	งบประมาณและที่มา					ตัวชี้วัด KPI	ผลลัพธ์ที่คาดว่าจะได้รับ	หน่วยงานที่รับผิดชอบ
				2566 (บาท)	2567 (บาท)	2568 (บาท)	2569 (บาท)	2570 (บาท)			
23	โครงการก่อสร้างถนน คสล. พร้อมระบายน้ำ หน้าบ้าน แกะเยาะอินเดีย หมู่ที่ 1	1. เพื่อให้ประชาชนมีเส้นทางสัญจรที่ได้มาตรฐานเพิ่มมากขึ้น 2. เพื่อให้มีระบายน้ำทิ้งของเสียจากบ้านเรือนที่ได้มาตรฐาน	ถนน กว้าง 2.00 ม. ยาว 36.80 ม. หนา 0.15 ม. คูน้ำ กว้าง 0.60 ม. ยาว 36.80 ม.	300,000	300,000	-	300,000	-	1 แห่ง	1. ทำให้ประชาชนมีเส้นทางสัญจรที่ได้มาตรฐานเพิ่มมากขึ้น 2. ทำให้มีระบายน้ำทิ้งของเสียจากบ้านเรือนที่ได้มาตรฐาน	กองช่าง
24	โครงการก่อสร้างระบายน้ำ คสล. ข้างบ้านแบดตีปุห์ ชุม-แกะนะแบรง หมู่ที่ 1	1. เพื่อให้มีระบายน้ำทิ้งของเสียจากบ้านเรือนที่ได้มาตรฐาน	คูน้ำ กว้าง 0.60 ม. ยาว 77.00 ม.	300,000	300,000	-	-	300,000	1 แห่ง	1. ทำให้มีระบายน้ำทิ้งของเสียจากบ้านเรือนที่ได้มาตรฐาน	กองช่าง
25	โครงการก่อสร้างถนน คสล. ข้างบ้านกะจัน๊ะ (นิเลาะ สจ.) บ้านมะนารา หมู่ที่ 1	1. เพื่อให้ประชาชนมีเส้นทางสัญจรที่ได้มาตรฐานเพิ่มมากขึ้น	ถนน กว้าง 1.80 ม. ยาว 41.00 ม. หนา 0.15 ม.	300,000	300,000	-	-	300,000	1 แห่ง	1. ทำให้ประชาชนมีเส้นทางสัญจรที่ได้มาตรฐานเพิ่มมากขึ้น	กองช่าง

แบบ ผ.02

รายละเอียดโครงการพัฒนา
แผนพัฒนาท้องถิ่น (พ.ศ.2566 - 2570)
องค์การบริหารส่วนตำบลต้นหยงลูโละ

ก. ยุทธศาสตร์จังหวัดที่ 3 การเสริมสร้างความมั่นคง พัฒนาโครงสร้างพื้นฐานและเชื่อมโยงการคมนาคม

ข. ยุทธศาสตร์การพัฒนาของ อปท. ในเขตจังหวัดที่ 2 การพัฒนาด้านโครงสร้างพื้นฐานและบริการสาธารณะและการจัดการพลังงาน

7. ยุทธศาสตร์ การพัฒนาด้านโครงสร้างพื้นฐาน

7.1 แผนงาน เคหะและชุมชน

ที่	โครงการ	วัตถุประสงค์	เป้าหมาย (ผลผลิตของโครงการ)	งบประมาณและที่มา					ตัวชี้วัด KPI	ผลลัพธ์ที่คาดว่าจะได้รับ	หน่วยงานที่รับผิดชอบ
				2566 (บาท)	2567 (บาท)	2568 (บาท)	2569 (บาท)	2570 (บาท)			
26	โครงการก่อสร้างถนนลาดยาง หมู่ที่ 1 หมู่ที่ 2 และหมู่ที่ 3	1.เพื่อให้ประชาชนมีความสะดวกและปลอดภัยในการเดินทาง	ตามแบบที่ อบต.กำหนด	6,000,000	-	6,000,000	6,000,000	6,000,000	จำนวน 3 หมู่	1.ทำให้ประชาชนมีความสะดวกและปลอดภัยในการเดินทาง	กองช่าง
27	โครงการซ่อมแซมถนนสายปาดา หมู่ที่1	1.เพื่อให้ประชาชนมีความสะดวกและปลอดภัยในการเดินทาง	ตามแบบที่ อบต.กำหนด	100,000	-	-	-	100,000	จำนวน 1 โครงการ	1.ทำให้ประชาชนมีความสะดวกและปลอดภัยในการเดินทาง	กองช่าง

แบบ ผ.02

รายละเอียดโครงการพัฒนา
แผนพัฒนาท้องถิ่น (พ.ศ.2566 - 2570)
องค์การบริหารส่วนตำบลตันหยงลุโล๊ะ

ก. ยุทธศาสตร์จังหวัดที่ 3 การเสริมสร้างความมั่นคง พัฒนาโครงสร้างพื้นฐานและเชื่อมโยงการคมนาคม

ข. ยุทธศาสตร์การพัฒนาของ อปท. ในเขตจังหวัดที่ 2 การพัฒนาด้านโครงสร้างพื้นฐานและบริการสาธารณะและการจัดการพลังงาน

7. ยุทธศาสตร์ การพัฒนาด้านโครงสร้างพื้นฐาน

7.1 แผนงาน เคหะและชุมชน

ที่	โครงการ	วัตถุประสงค์	เป้าหมาย (ผลผลิตของโครงการ)	งบประมาณและที่มา					ตัวชี้วัด KPI	ผลลัพธ์ที่คาดว่าจะได้รับ	หน่วยงานที่รับผิดชอบ
				2566 (บาท)	2567 (บาท)	2568 (บาท)	2569 (บาท)	2570 (บาท)			
28	โครงการก่อสร้างถังกักเก็บน้ำขนาด 1,000ลูกบาศก์เมตร	1.เพื่อพัฒนาแหล่งน้ำขนาดเล็กให้มีพื้นที่กักเก็บน้ำรองไว้ใช้ได้ต่อเนื่อง 2.เพื่อให้ชุมชนมีน้ำใช้อุปโภค-บริโภคและทำการเกษตรอย่างเพียงพอ	ก่อสร้างถังเก็บกักน้ำบนดิน ขนาด 1,000 ลบ.ม.จำนวน 1 แห่ง	6,000,000	6,000,000	-	-	-	จำนวน 1 แห่ง	ทำให้มีพื้นที่สำหรับกักเก็บน้ำเพื่อรองรับการประกอบอาชีพทางการเกษตรและปศุสัตว์ในชุมชน ช่วยให้มีน้ำใช้ตลอดปี	กองช่าง
29	โครงการก่อสร้างถนน คสล. พร้อมคูระบายน้ำ สายบ้านเมาะเตนะ แบละ หมู่ที่ 3	1.เพื่อให้ประชาชนมีเส้นทางสัญจร และคูระบายน้ำที่ได้มาตรฐานเพิ่มมากขึ้น	ถนน กว้าง 2.00 ม.ยาว 50 ม.หนา 0.15 ม. คูน้ำ กว้าง 0.60 ม.ยาว 50 ม.	300,000	-	-	-	300,000	จำนวน 1 แห่ง	1.ทำให้ประชาชนมีเส้นทางสัญจร และคูระบายน้ำที่ได้มาตรฐานเพิ่มมากขึ้น	กองช่าง
30	โครงการก่อสร้างถนน คสล. พร้อมคูระบายน้ำ สายภายในหมู่บ้าน หมู่ที่ 3	1.เพื่อให้ประชาชนมีเส้นทางสัญจร และคูระบายน้ำที่ได้มาตรฐานเพิ่มมากขึ้น	ถนน กว้าง 3.00 ม.ยาว 217 ม. หนา 0.15 ม. คูน้ำ กว้าง 0.60 ม.ยาว 217 ม.	1,500,000	-	1,500,000	1,500,000	-	จำนวน 1 โครงการ	1.ทำให้ประชาชนมีเส้นทางสัญจร และคูระบายน้ำที่ได้มาตรฐานเพิ่มมากขึ้น	กองช่าง

แบบ ผ.02

รายละเอียดโครงการพัฒนา
แผนพัฒนาท้องถิ่น (พ.ศ.2566 - 2570)
องค์การบริหารส่วนตำบลตันหยงลุโล๊ะ

- ก. ยุทธศาสตร์จังหวัดที่ 3 การเสริมสร้างความมั่นคง พัฒนาโครงสร้างพื้นฐานและเชื่อมโยงการคมนาคม
- ข. ยุทธศาสตร์การพัฒนาของ อปท. ในเขตจังหวัดที่ 2 การพัฒนาด้านโครงสร้างพื้นฐานและบริการสาธารณะและการจัดการพลังงาน
7. ยุทธศาสตร์ การพัฒนาด้านโครงสร้างพื้นฐาน
- 7.1 แผนงาน เคหะและชุมชน

ที่	โครงการ	วัตถุประสงค์	เป้าหมาย (ผลผลิตของโครงการ)	งบประมาณและที่มา					ตัวชี้วัด KPI	ผลลัพธ์ที่คาดว่าจะได้รับ	หน่วยงานที่รับผิดชอบ
				2566 (บาท)	2567 (บาท)	2568 (บาท)	2569 (บาท)	2570 (บาท)			
31	โครงการขยายเขตไฟฟ้าพร้อมระบบแสงสว่างม.1 ม.2และม.3	1. เพื่อให้ประชาชนเดินทางในเวลาค่ำคืนได้สะดวก 2. เพื่อป้องกันการก่อเหตุร้ายหรือการขโมยภายในหมู่บ้าน	จำนวน 3 หมู่	1,000,000	1,000,000	1,000,000	-	-	จำนวน 3 หมู่	1. ทำให้ประชาชนเดินทางในยามวิกาลได้สะดวกขึ้น 2. ทำให้ป้องกันการก่อเหตุร้ายหรือป้องกันการขโมยต่างๆ	กองช่าง

แบบ ผ.02

รายละเอียดโครงการพัฒนา
แผนพัฒนาท้องถิ่น (พ.ศ.2566 - 2570)
องค์การบริหารส่วนตำบลตันหยงลุโล๊ะ

- ก. ยุทธศาสตร์จังหวัดที่ 3 การเสริมสร้างความมั่นคง พัฒนาโครงสร้างพื้นฐานและเชื่อมโยงการคมนาคม
- ข. ยุทธศาสตร์การพัฒนาของ อปท. ในเขตจังหวัดที่ 2 การพัฒนาด้านโครงสร้างพื้นฐานและบริการสาธารณะและการจัดการพลังงาน
7. ยุทธศาสตร์ การพัฒนาด้านโครงสร้างพื้นฐาน
- 7.1 แผนงาน เคหะและชุมชน

ที่	โครงการ	วัตถุประสงค์	เป้าหมาย (ผลผลิตของโครงการ)	งบประมาณและที่มา					ตัวชี้วัด KPI	ผลลัพธ์ที่คาดว่าจะได้รับ	หน่วยงานที่รับผิดชอบ
				2566 (บาท)	2567 (บาท)	2568 (บาท)	2569 (บาท)	2570 (บาท)			
32	โครงการปรับปรุงซ่อมแซมไฟฟ้าแสงสว่าง หมู่ที่ 1 , หมู่ที่ 2 และ หมู่ที่ 3	เพื่อตรวจสอบ ซ่อมแซมอุปกรณ์ไฟฟ้าที่ชำรุด	ทุกแห่งที่ชำรุด	240,000	240,000	240,000	240,000	240,000	ตำบลตันหยงลุโล๊ะ	ไฟฟ้าสาธารณะที่ชำรุดในตำบลได้รับการซ่อมแซมให้ใช้งานได้	กองช่าง

รายละเอียดโครงการพัฒนา
แผนพัฒนาท้องถิ่น (พ.ศ.2566 - 2570)
องค์การบริหารส่วนตำบลตันหยงลูโละ

แบบ ผ.02

ก. ยุทธศาสตร์จังหวัดที่ 3 การเสริมสร้างความมั่นคง พัฒนาโครงสร้างพื้นฐานและเชื่อมโยงการคมนาคม

ข. ยุทธศาสตร์การพัฒนาของ อปท. ในเขตจังหวัดที่ 2 การพัฒนาด้านโครงสร้างพื้นฐานและบริการสาธารณะและการจัดการพลังงาน

7. ยุทธศาสตร์ การพัฒนาด้านโครงสร้างพื้นฐาน

7.1 แผนงาน เคหะและชุมชน

ที่	โครงการ	วัตถุประสงค์	เป้าหมาย (ผลผลิตของโครงการ)	งบประมาณและที่มา					ตัวชี้วัด KPI	ผลลัพธ์ที่คาดว่าจะได้รับ	หน่วยงานที่รับผิดชอบ
				2566 (บาท)	2567 (บาท)	2568 (บาท)	2569 (บาท)	2570 (บาท)			
33	โครงการไฟฟ้าพลังงานแสงอาทิตย์เพื่อชุมชน	1.เพื่อความปลอดภัยของผู้ที่สัญจรไป-มาในหมู่บ้าน	จำนวน 3 หมู่บ้าน	50,000,000	50,000,000	50,000,000	-	-	3 หมู่บ้าน	1.ทำให้ผู้ที่สัญจรไป-มาในหมู่บ้านได้รับความปลอดภัย	กองช่าง
34	โครงการติดตั้งไฟPost top หมู่ที่ 1 ,หมู่ที่ 2 และ หมู่ที่ 3	1. เพื่อให้ประชาชนเดินทางในเวลาค่ำคืนได้สะดวก	ต.ตันหยงลูโละ	700,000	700,000	-	-	-	1 แห่ง	1.ทำให้ผู้ที่สัญจรไป-มาในหมู่บ้านได้รับความปลอดภัย	กองช่าง

แบบ ผ.02

รายละเอียดโครงการพัฒนา
แผนพัฒนาท้องถิ่น (พ.ศ.2566 - 2570)
องค์การบริหารส่วนตำบลตันหยงลุโล๊ะ

ก. ยุทธศาสตร์จังหวัดที่ 3 การเสริมสร้างความมั่นคง พัฒนาโครงสร้างพื้นฐานและเชื่อมโยงการคมนาคม

ข. ยุทธศาสตร์การพัฒนาของ อปท. ในเขตจังหวัดที่ 2 การพัฒนาด้านโครงสร้างพื้นฐานและบริการสาธารณะและการจัดการพลังงาน

7. ยุทธศาสตร์ การพัฒนาด้านโครงสร้างพื้นฐาน

7.1 แผนงาน เคหะและชุมชน

ที่	โครงการ	วัตถุประสงค์	เป้าหมาย (ผลผลิตของโครงการ)	งบประมาณและที่มา					ตัวชี้วัด KPI	ผลลัพธ์ที่คาดว่าจะได้รับ	หน่วยงานที่รับผิดชอบ
				2566 (บาท)	2567 (บาท)	2568 (บาท)	2569 (บาท)	2570 (บาท)			
35	โครงการก่อสร้างถนน ค.ส.ล. สายบ้านแบเกาะภารโรง หมู่ที่ 2	1.เพื่อให้ประชาชนมีถนนสัญจรและระบายน้ำที่ได้มาตรฐาน	ขนาดกว้าง4.00ม. ยาว 160.00ม. หนา 0.05 ม. พท.640 ตรม.	491,000	491,000	-	-	-	1 โครงการ	1.ทำให้ประชาชนมีถนนสัญจรและระบายน้ำที่ได้มาตรฐาน	กองช่าง
36	โครงการก่อสร้างถนน ค.ส.ล. หมู่ที่ 1 สายบือแนบารู	1.เพื่อให้ประชาชนมีถนนสัญจรที่ได้มาตรฐาน	ขนาดกว้าง4.00ม. ยาว 200.00ม. หนา 0.15ม. มี พท.ไม่น้อยกว่า 800 ตรม.	680,000	680,000	680,000	-	-	1 โครงการ	1.ทำให้ประชาชนมีถนนสัญจรที่ได้มาตรฐาน	กองช่าง

แบบ ผ.02

รายละเอียดโครงการพัฒนา
แผนพัฒนาท้องถิ่น (พ.ศ.2566 - 2570)
องค์การบริหารส่วนตำบลตันหยงลุโล๊ะ

ก. ยุทธศาสตร์จังหวัดที่ 3 การเสริมสร้างความมั่นคง พัฒนาโครงสร้างพื้นฐานและเชื่อมโยงการคมนาคม

ข. ยุทธศาสตร์การพัฒนาของ อปท. ในเขตจังหวัดที่ 2 การพัฒนาด้านโครงสร้างพื้นฐานและบริการสาธารณะและการจัดการพลังงาน

7. ยุทธศาสตร์ การพัฒนาด้านโครงสร้างพื้นฐาน

7.1 แผนงาน เคหะและชุมชน

ที่	โครงการ	วัตถุประสงค์	เป้าหมาย (ผลผลิตของโครงการ)	งบประมาณและที่มา					ตัวชี้วัด KPI	ผลลัพธ์ที่คาดว่าจะได้รับ	หน่วยงานที่รับผิดชอบ
				2566 (บาท)	2567 (บาท)	2568 (บาท)	2569 (บาท)	2570 (บาท)			
37	โครงการปรับปรุงระบบประปาและบำรุงซ่อมแซมระบบประปา หมู่ที่ 1 , หมู่ที่ 2	1. เพื่อให้มีประปาหมู่บ้านเพียงพอต่อความต้องการประชาชนในการอุปโภค บริโภค 2. เพื่อซ่อมแซมอุปกรณ์ประปาที่ชำรุด	จำนวน 2 แห่ง	1,500,000	1,500,000	1,500,000	1,500,000	1,500,000	จำนวน 2 แห่ง	1. ทำให้ประชาชนมีน้ำเพื่อการอุปโภคบริโภคที่เพียงพอ	กองช่าง
38	โครงการพัฒนาคุณภาพน้ำ	1. เพื่อให้ประชาชนได้ใช้น้ำที่มีคุณภาพ สะอาด ไม่มีกลิ่นสนิม	จำนวน 3 แห่ง	-	-	300,000	-	300,000	3 แห่ง	1. ทำให้ประชาชนได้มีน้ำใช้ที่มีคุณภาพ สะอาด ไม่มีกลิ่นสนิม	กองช่าง
39	โครงการปรับปรุง และขยายท่อเมนส่งน้ำประปา หมู่ 1 ,หมู่ที่2 และ หมู่ที่ 3	1. เพื่อให้มีท่อเมนที่มีขนาดใหญ่ขึ้น 2. เพื่อให้การส่งน้ำเป็นไปด้วยความคล่องตัว ทั่วถึงครอบคลุมทั้งตำบล	จำนวน 3 หมู่	500,000	500,000	-	-	-	จำนวน 3 หมู่	1. ทำให้ประชาชนได้รับบริการอย่างทั่วถึง 2. ทำให้น้ำประปาไหลได้สะดวกและแรงขึ้น	กองช่าง

แบบ ผ.02

รายละเอียดโครงการพัฒนา
แผนพัฒนาท้องถิ่น (พ.ศ.2566 - 2570)
องค์การบริหารส่วนตำบลตันหยงลุโล๊ะ

- ก. ยุทธศาสตร์จังหวัดที่ 3 การเสริมสร้างความมั่นคง พัฒนาโครงสร้างพื้นฐานและเชื่อมโยงการคมนาคม
- ข. ยุทธศาสตร์การพัฒนาของ อปท. ในเขตจังหวัดที่ 2 การพัฒนาด้านโครงสร้างพื้นฐานและบริการสาธารณะและการจัดการพลังงาน
7. ยุทธศาสตร์ การพัฒนาด้านโครงสร้างพื้นฐาน
- 7.1 แผนงาน เคหะและชุมชน

ที่	โครงการ	วัตถุประสงค์	เป้าหมาย (ผลผลิตของโครงการ)	งบประมาณและที่มา					ตัวชี้วัด KPI	ผลลัพธ์ที่คาดว่าจะได้รับ	หน่วยงานที่รับผิดชอบ
				2566 (บาท)	2567 (บาท)	2568 (บาท)	2569 (บาท)	2570 (บาท)			
40	โครงการปรับปรุงระบบประปาและบำรุงซ่อมแซมระบบประปา หมู่ 3	เพื่อปรับปรุงซ่อมแซมระบบประปาที่ชำรุด	จำนวน 1 แห่ง	800,000	800,000	800,000	800,000	800,000	1 โครงการ	1. ทำให้ประชาชนมีน้ำเพื่อการอุปโภคบริโภคที่เพียงพอ	กองช่าง

แบบ ผ.02

รายละเอียดโครงการพัฒนา
แผนพัฒนาท้องถิ่น (พ.ศ.2566 - 2570)
องค์การบริหารส่วนตำบลตันหยงลุโล๊ะ

- ก. ยุทธศาสตร์จังหวัดที่ 3 การเสริมสร้างความมั่นคง พัฒนาโครงสร้างพื้นฐานและเชื่อมโยงการคมนาคม
- ข. ยุทธศาสตร์การพัฒนาของ อปท. ในเขตจังหวัดที่ 2 การพัฒนาด้านโครงสร้างพื้นฐานและบริการสาธารณะและการจัดการพลังงาน
7. ยุทธศาสตร์ การพัฒนาด้านโครงสร้างพื้นฐาน
- 7.1 แผนงาน เคหะและชุมชน

ที่	โครงการ	วัตถุประสงค์	เป้าหมาย (ผลผลิตของโครงการ)	งบประมาณและที่มา					ตัวชี้วัด KPI	ผลลัพธ์ที่คาดว่าจะได้รับ	หน่วยงานที่รับผิดชอบ
				2566 (บาท)	2567 (บาท)	2568 (บาท)	2569 (บาท)	2570 (บาท)			
41	โครงการก่อสร้างระบบกรองน้ำ หมู่ที่ 1 หมู่ที่ 2 และหมู่ที่ 3	1. เพื่อให้ประชาชนได้ใช้น้ำอย่างมีคุณภาพ 2. เพื่อให้น้ำประปามีความสะอาดและไม่มีกลิ่นสนิม	จำนวน 3 หมู่	-	100,000	100,000	100,000	-	3 แห่ง	1. ทำให้ประชาชนได้มีน้ำใช้ที่มีคุณภาพ 2. ทำให้น้ำประปาไม่มีกลิ่นสนิม	กองช่าง

แบบ ผ.02

รายละเอียดโครงการพัฒนา
แผนพัฒนาท้องถิ่น (พ.ศ.2566 - 2570)
องค์การบริหารส่วนตำบลตันหยงลูโละ

ก. ยุทธศาสตร์จังหวัดที่ 3 การเสริมสร้างความมั่นคง พัฒนาโครงสร้างพื้นฐานและเชื่อมโยงการคมนาคม

ข. ยุทธศาสตร์การพัฒนาของ อปท. ในเขตจังหวัดที่ 2 การพัฒนาด้านโครงสร้างพื้นฐานและบริการสาธารณะและการจัดการพลังงาน

7. ยุทธศาสตร์ การพัฒนาด้านโครงสร้างพื้นฐาน

7.1 แผนงาน เคหะและชุมชน

ที่	โครงการ	วัตถุประสงค์	เป้าหมาย (ผลผลิตของโครงการ)	งบประมาณและที่มา					ตัวชี้วัด KPI	ผลลัพธ์ที่คาดว่าจะได้รับ	หน่วยงานที่รับผิดชอบ
				2566 (บาท)	2567 (บาท)	2568 (บาท)	2569 (บาท)	2570 (บาท)			
42	โครงการจัดทำแผนที่ตำบล โดยละเอียด	เพื่อให้มีแผนที่ตำบลใช้ในการหา ข้อมูลเพื่อพัฒนาและประกอบการ งานด้านต่างๆ	จัดทำแผนที่ตำบล โดยละเอียด	-	-	60,000	60,000	60,000	1 โครงการ	ทำให้มีแผนที่ตำบลใช้ในการ หาข้อมูลเพื่อพัฒนาและ ประกอบการงานด้านต่างๆ	กองช่าง
43	โครงการจัดทำป้ายชื่อซอย หมู่ บ้าน ตำบลและเจ้าบ้าน	เพื่อเป็นการประชาสัมพันธ์ตำบล และเพื่อบอกเขต/แนว ของ แต่ละหมู่บ้าน	จัดทำป้ายทุกซอย และทุกหมู่ในตำบล	-	200,000	-	200,000	-	1 โครงการ	ทำให้การประชาสัมพันธ์ตำบล และเพื่อบอกเขต/แนว ของ แต่ละหมู่บ้าน	กองช่าง

แบบ ผ.02

รายละเอียดโครงการพัฒนา
แผนพัฒนาท้องถิ่น (พ.ศ.2566 - 2570)
องค์การบริหารส่วนตำบลตันหยงลุโล๊ะ

ก. ยุทธศาสตร์จังหวัดที่ 3 การเสริมสร้างความมั่นคง พัฒนาโครงสร้างพื้นฐานและเชื่อมโยงการคมนาคม

ข. ยุทธศาสตร์การพัฒนาของ อปท. ในเขตจังหวัดที่ 2 การพัฒนาด้านโครงสร้างพื้นฐานและบริการสาธารณะและการจัดการพลังงาน

7. ยุทธศาสตร์ การพัฒนาด้านโครงสร้างพื้นฐาน

7.1 แผนงาน เคหะและชุมชน

ที่	โครงการ	วัตถุประสงค์	เป้าหมาย (ผลผลิตของโครงการ)	งบประมาณและที่มา					ตัวชี้วัด KPI	ผลลัพธ์ที่คาดว่าจะได้รับ	หน่วยงานที่รับผิดชอบ
				2566 (บาท)	2567 (บาท)	2568 (บาท)	2569 (บาท)	2570 (บาท)			
44	โครงการปรับปรุงภูมิทัศน์บริเวณคลองกรือเซะ หมู่ที่3	1.เพื่อเป็นที่พักผ่อนและออกกำลังกาย สำหรับประชาชนในพื้นที่	ปรับปรุงภูมิทัศน์บริเวณคลองกรือเซะ ม.3	6,000,000	6,000,000	6,000,000	6,000,000	6,000,000	1 โครงการ	ทำให้มีพื้นที่พักผ่อนและออกกำลังกาย	กองช่าง
45	โครงการขุดลอกร่องน้ำและปากอ่าว หมู่ที่1	1.เพื่อขุดลอกร่องน้ำที่ตื้นเขิน 2.เพื่อส่งเสริมการประกอบอาชีพประมงพื้นบ้าน 3.เป็นการอนุรักษ์ทรัพยากรธรรมชาติ	กว้างเฉลี่ย 35.00ม. ยาว1,300ม.ลึก3.50ม. และขุดร่องทางเข้าออกกว้าง 10ม.ยาว 100ม.ลึกเฉลี่ย3.50ม.	10,000,000	10,000,000	10,000,000	-	-	1โครงการ	สามารถอนุรักษ์ทรัพยากรธรรมชาติและสัตว์น้ำบริเวณชายฝั่งทะเล	กองช่าง
46	โครงการก่อสร้างถนน คสล.พร้อมคูระบายน้ำ หมู่ที่ 3	1.เพื่อให้ได้ถนน คสล.และคูระบายน้ำที่ได้มาตรฐาน 2.ประชาชนได้รับความสะดวก	ก่อสร้างถนน คสล.พร้อมคูระบายน้ำ	5,000,000	5,000,000	5,000,000	5,000,000	5,000,000	1 โครงการ	1.ทำให้ได้ถนน คสล.และคูระบายน้ำที่ได้มาตรฐาน 2.ประชาชนได้รับความสะดวก	กองช่าง

แบบ ผ.02

รายละเอียดโครงการพัฒนา
แผนพัฒนาท้องถิ่น (พ.ศ.2566 - 2570)
องค์การบริหารส่วนตำบลต้นหยงลูโละ

ก. ยุทธศาสตร์จังหวัดที่ 3 การเสริมสร้างความมั่นคง พัฒนาโครงสร้างพื้นฐานและเชื่อมโยงการคมนาคม

ข. ยุทธศาสตร์การพัฒนาของ อปท. ในเขตจังหวัดที่ 2 การพัฒนาด้านโครงสร้างพื้นฐานและบริการสาธารณะและการจัดการพลังงาน

7. ยุทธศาสตร์ การพัฒนาด้านโครงสร้างพื้นฐาน

7.1 แผนงาน เคหะและชุมชน

ที่	โครงการ	วัตถุประสงค์	เป้าหมาย (ผลผลิตของโครงการ)	งบประมาณและที่มา					ตัวชี้วัด KPI	ผลลัพธ์ที่คาดว่าจะได้รับ	หน่วยงานที่รับผิดชอบ
				2566 (บาท)	2567 (บาท)	2568 (บาท)	2569 (บาท)	2570 (บาท)			
47	โครงการก่อสร้างคูระบายน้ำ หมู่ที่ 2 สายบ้านโตะแคว	1. เพื่อให้มีคูระบายน้ำทิ้งของเสียจากบ้านเรือนที่ได้มาตรฐาน	หมู่ที่ 2 ต.ต้นหยงลูโละ	500,000	500,000	500,000	500,000	-	1 โครงการ	1. ทำให้มีคูระบายน้ำทิ้งของเสียจากบ้านเรือนที่ได้มาตรฐาน	กองช่าง
48	โครงการก่อสร้างถนน ค.ส.ล. สายบ้านยี่มะจีนอ ถึงมัสยิดบราโอ หมู่ที่ 2	1. เพื่อให้ประชาชนมีความสะดวกและปลอดภัยในการเดินทาง	ถนนกว้าง4.00ม. ยาว 70.00ม.	210,000	210,000	-	-	-	1 โครงการ	1.ทำให้ประชาชนมีความสะดวกและปลอดภัยในการเดินทาง	กองช่าง
49	โครงการก่อสร้างคูระบายน้ำ หมู่ที่ 2 สายบ้านผู้ใหญ่บ้าน	1. เพื่อให้มีคูระบายน้ำทิ้งของเสียจากบ้านเรือนที่ได้มาตรฐาน	หมู่ที่ 2 ต.ต้นหยงลูโละ	500,000	500,000	500,000	500,000	-	1 โครงการ	1. ทำให้มีคูระบายน้ำทิ้งของเสียจากบ้านเรือนที่ได้มาตรฐาน	กองช่าง

แบบ ผ.02

รายละเอียดโครงการพัฒนา
แผนพัฒนาท้องถิ่น (พ.ศ.2566 - 2570)
องค์การบริหารส่วนตำบลต้นหยงลูโละ

ก. ยุทธศาสตร์จังหวัดที่ 3 การเสริมสร้างความมั่นคง พัฒนาโครงสร้างพื้นฐานและเชื่อมโยงการคมนาคม

ข. ยุทธศาสตร์การพัฒนาของ อปท. ในเขตจังหวัดที่ 2 การพัฒนาด้านโครงสร้างพื้นฐานและบริการสาธารณะและการจัดการพลังงาน

7. ยุทธศาสตร์ การพัฒนาด้านโครงสร้างพื้นฐาน

7.1 แผนงาน เคหะและชุมชน

ที่	โครงการ	วัตถุประสงค์	เป้าหมาย (ผลผลิตของโครงการ)	งบประมาณและที่มา					ตัวชี้วัด KPI	ผลลัพธ์ที่คาดว่าจะได้รับ	หน่วยงานที่รับผิดชอบ
				2566 (บาท)	2567 (บาท)	2568 (บาท)	2569 (บาท)	2570 (บาท)			
50	โครงการวางท่อระบายน้ำขนาดใหญ่ทั้งตำบล	เพื่อให้การระบายน้ำเป็นไปอย่างสะดวก สามารถป้องกันน้ำท่วมได้	ต.ต้นหยงลูโละ	3,000,000	3,000,000	-	3,000,000	3,000,000	1 โครงการ	เพื่อให้การระบายน้ำเป็นไปอย่างสะดวก สามารถป้องกันน้ำท่วมได้	กองช่าง
51	โครงการก่อสร้าง/ปรับปรุง/ซ่อมแซมอาคารตาดีกา/กึ่งอาศรม	1. เพื่อให้มีสถานที่เรียนด้านศาสนาแก่เยาวชน	หมู่ที่ 1-3 ต้นหยงลูโละ	-	-	-	2,000,000	2,000,000	3 แห่ง	ทำให้เยาวชนมีที่เรียนด้านศาสนา	กองช่าง

แบบ ผ.02

รายละเอียดโครงการพัฒนา
แผนพัฒนาท้องถิ่น (พ.ศ.2566 - 2570)
องค์การบริหารส่วนตำบลตันหยงลุโละ

ก. ยุทธศาสตร์จังหวัดที่ 3 การเสริมสร้างความมั่นคง พัฒนาโครงสร้างพื้นฐานและเชื่อมโยงการคมนาคม

ข. ยุทธศาสตร์การพัฒนาของ อปท. ในเขตจังหวัดที่ 2 การพัฒนาด้านโครงสร้างพื้นฐานและบริการสาธารณะและการจัดการพลังงาน

7. ยุทธศาสตร์ การพัฒนาด้านโครงสร้างพื้นฐาน

7.1 แผนงาน เคหะและชุมชน

ที่	โครงการ	วัตถุประสงค์	เป้าหมาย (ผลผลิตของโครงการ)	งบประมาณและที่มา					ตัวชี้วัด KPI	ผลลัพธ์ที่คาดว่าจะได้รับ	หน่วยงานที่รับผิดชอบ
				2566 (บาท)	2567 (บาท)	2568 (บาท)	2569 (บาท)	2570 (บาท)			
52	โครงการก่อสร้าง/ปรับปรุงถนนพร้อมคูระบายน้ำซอยข้างบ้านมามาดิ๊ะ หมู่ที่ 2	1.เพื่อให้ประชาชนมีความสะดวกและปลอดภัยในการสัญจร	ถนนกว้าง2.00ม. ยาว 43.00ม. คูน้ำกว้างภายใน 0.40 ม.	226,000	226,000	226,000	-	-	1 โครงการ	1.ทำให้ประชาชนมีความสะดวกและปลอดภัยในการสัญจร	กองช่าง
53	โครงการปรับปรุงยกระดับถนนพร้อมก่อสร้างคูระบายน้ำซอยข้างร้านขายข้าวตينية หมู่ที่ 2	1.เพื่อให้ประชาชนมีความสะดวกและปลอดภัยในการสัญจร	ถนนกว้าง3.50ม. ยาว 40.00ม. คูน้ำกว้างภายใน 0.40 ม.	258,000	258,000	258,000	-	-	1โครงการ	1.ทำให้ประชาชนมีความสะดวกและปลอดภัยในการสัญจร	กองช่าง
54	โครงการก่อสร้างถนน คสล.สายต่วนซुरु หมู่ที่ 3	1.เพื่อให้ประชาชนมีความสะดวกและปลอดภัยในการสัญจร	กว้าง 4 ม. ยาว 175 ม. หนา 0.15 ม.	537,000	537,000	-	-	-	จำนวน 1 สาย	1.ทำให้ประชาชนมีความสะดวกและปลอดภัยในการสัญจร	กองช่าง

รายละเอียดโครงการพัฒนา
แผนพัฒนาท้องถิ่น (พ.ศ.2566 - 2570)
องค์การบริหารส่วนตำบลตันหยงลูโละ

แบบ ผ.02

ก. ยุทธศาสตร์จังหวัดที่ 3 การเสริมสร้างความมั่นคง พัฒนาโครงสร้างพื้นฐานและเชื่อมโยงการคมนาคม

ข. ยุทธศาสตร์การพัฒนาของ อปท. ในเขตจังหวัดที่ 2 การพัฒนาด้านโครงสร้างพื้นฐานและบริการสาธารณะและการจัดการพลังงาน

7. ยุทธศาสตร์ การพัฒนาด้านโครงสร้างพื้นฐาน

7.1 แผนงาน เคหะและชุมชน

ที่	โครงการ	วัตถุประสงค์	เป้าหมาย (ผลผลิตของโครงการ)	งบประมาณและที่มา					ตัวชี้วัด KPI	ผลลัพธ์ที่คาดว่าจะได้รับ	หน่วยงานที่รับผิดชอบ
				2566 (บาท)	2567 (บาท)	2568 (บาท)	2569 (บาท)	2570 (บาท)			
55	โครงการก่อสร้างทางเดินเท้าสายกำแพงชานอ (บนคุระบายน้ำตัววี)	เพื่อให้ประชาชนในพื้นที่มีความสะดวกและปลอดภัย	กว้าง 2.30ม. ยาว 147 ม.	1,313,000	1,313,000	-	-	-	จำนวน 1 สาย	ทำให้ประชาชนในพื้นที่มีความสะดวกและปลอดภัย	กองช่าง
56	โครงการปรับปรุง/ซ่อมแซมศูนย์อารยธรรมตำบลตันหยงลูโละ	1.เพื่อปรับปรุง/ซ่อมแซมศูนย์อารยธรรมตำบลตันหยงลูโละที่ชำรุดทรุดโทรม	ปรับปรุง/ซ่อมแซมศูนย์อารยธรรมตำบลตันหยงลูโละ หมู่ที่ 3	500,000	500,000	-	-	-	1 โครงการ	ศูนย์อารยธรรมตำบลตันหยงลูโละได้รับการปรับปรุงซ่อมแซม	กองช่าง
57	โครงการปรับปรุงภูมิทัศน์รอบมัสยิดกรือเซะ	เพื่อปรับปรุงภูมิทัศน์รอบมัสยิดกรือเซะให้มีความสวยงาม มีความเหมาะสมกับเป็นโบราณสถานและสถานที่ท่องเที่ยว	ปรับปรุงภูมิทัศน์รอบมัสยิดกรือเซะ หมู่ที่ 3	500,000	500,000	-	-	-	1 โครงการ	มัสยิดกรือเซะมีภูมิทัศน์ที่แลดูสวยงาม เหมาะสมกับเป็นโบราณสถานและสถานที่ท่องเที่ยว	กองช่าง

รายละเอียดโครงการพัฒนา
แผนพัฒนาท้องถิ่น (พ.ศ.2566 - 2570)
องค์การบริหารส่วนตำบลต้นยางลูโละ

แบบ ผ.02

ก. ยุทธศาสตร์จังหวัดที่ 3 การเสริมสร้างความมั่นคง พัฒนาโครงสร้างพื้นฐานและเชื่อมโยงการคมนาคม

ข. ยุทธศาสตร์การพัฒนาของ อปท. ในเขตจังหวัดที่ 2 การพัฒนาด้านโครงสร้างพื้นฐานและบริการสาธารณะและการจัดการพลังงาน

7. ยุทธศาสตร์ การพัฒนาด้านโครงสร้างพื้นฐาน

7.1 แผนงาน เคหะและชุมชน

ที่	โครงการ	วัตถุประสงค์	เป้าหมาย (ผลผลิตของโครงการ)	งบประมาณและที่มา					ตัวชี้วัด KPI	ผลลัพธ์ที่คาดว่าจะได้รับ	หน่วยงานที่รับผิดชอบ
				2566 (บาท)	2567 (บาท)	2568 (บาท)	2569 (บาท)	2570 (บาท)			
58	โครงการปรับปรุงถนนสายแลเกาะมิแล พร้อมก่อสร้างคูระบายน้ำ คลส. หมู่ที่ 1	เพื่อให้ประชาชนมีความสะดวกและปลอดภัยในการเดินทาง และมีคูระบายน้ำที่ได้มาตรฐาน สามารถระบายน้ำได้อย่างมีประสิทธิภาพ	ถนนกว้าง 4.00ม. ยาว 520ม. คูระบายน้ำกว้าง 0.60 ม. ยาว 1,040.00ม. สองข้างลิกเฉลี่ย 1.20 ม.	8,862,000	8,862,000	-	-	-	1 โครงการ	ทำให้ประชาชนมีความสะดวกและปลอดภัยในการเดินทาง และมีคูระบายน้ำที่ได้มาตรฐาน สามารถระบายน้ำได้อย่างมีประสิทธิภาพ	กองช่าง
59	โครงการขุดลอกร่องน้ำและปากอ่าว หมู่ที่ 2	1.เพื่อขุดลอกร่องน้ำที่ตื้นเขิน 2.เพื่อส่งเสริมการประกอบอาชีพประมงพื้นบ้าน 3.เป็นการอนุรักษ์ทรัพยากรธรรมชาติ	กว้างเฉลี่ย 35.00ม. ยาว1,300ม.ลิก3.50ม. และขุดร่องทางเข้าออกกว้าง 10ม.ยาว 100ม.ลิกเฉลี่ย3.50ม.	10,000,000	10,000,000	10,000,000	-	-	1โครงการ	สามารถอนุรักษ์ทรัพยากรธรรมชาติและสัตว์น้ำบริเวณชายฝั่งทะเล	กองช่าง

รายละเอียดโครงการพัฒนา
แผนพัฒนาท้องถิ่น (พ.ศ.2566 - 2570)
องค์การบริหารส่วนตำบลตันหยงลุโละ

แบบ ผ.02

ก. ยุทธศาสตร์จังหวัดที่ 3 การเสริมสร้างความมั่นคง พัฒนาโครงสร้างพื้นฐานและเชื่อมโยงการคมนาคม

ข. ยุทธศาสตร์การพัฒนาของ อปท. ในเขตจังหวัดที่ 2 การพัฒนาด้านโครงสร้างพื้นฐานและบริการสาธารณะและการจัดการพลังงาน

7. ยุทธศาสตร์ การพัฒนาด้านโครงสร้างพื้นฐาน

7.1 แผนงาน เคหะและชุมชน

ที่	โครงการ	วัตถุประสงค์	เป้าหมาย (ผลผลิตของโครงการ)	งบประมาณและที่มา					ตัวชี้วัด KPI	ผลลัพธ์ที่คาดว่าจะได้รับ	หน่วยงานที่รับผิดชอบ
				2566 (บาท)	2567 (บาท)	2568 (บาท)	2569 (บาท)	2570 (บาท)			
60	โครงการก่อสร้างคูระบายน้ำ คสล. สายกรือเซะ-ปาดา (ฝั่งขวา)	1.เพื่อแก้ไขปัญหาน้ำท่วมขัง ในพื้นที่ 2.เพื่อให้สามารถระบายน้ำได้ อย่างมีประสิทธิภาพ	กว้าง 1.00ม. ยาว 1,060ม. ลึกเฉลี่ย 1.20ม.	10,000,000	10,000,000	-	-	-	1 โครงการ	สามารถแก้ไขปัญหาน้ำ ท่วมขังได้พื้นที่ได้อย่างมี ประสิทธิภาพ	กองช่าง
61	โครงการก่อสร้างคูระบายน้ำ คสล. สายกรือเซะ-ปาดา (ฝั่งซ้าย)	1.เพื่อแก้ไขปัญหาน้ำท่วมขัง ในพื้นที่ 2.เพื่อให้สามารถระบายน้ำได้ อย่างมีประสิทธิภาพ	กว้าง 1.00ม. ยาว 1,060ม. ลึกเฉลี่ย 1.20ม.	10,000,000	10,000,000	-	-	-	1 โครงการ	สามารถแก้ไขปัญหาน้ำ ท่วมขังได้พื้นที่ได้อย่างมี ประสิทธิภาพ	กองช่าง
62	โครงการจัดซื้อพร้อมติดตั้ง ชุดคอมพิวเตอร์อัจฉริยะ พลังงานแสงอาทิตย์พร้อมระบบ IoTแบบออนไลน์วัน (all in one)	1.เพื่อเป็นการส่งเสริมการผลิต พลังงานทดแทนและอนุรักษ์ พลังงาน โดยใช้พลังงานอย่าง คุ้มค่าและเกิดประโยชน์สูงสุด	ติดตั้งชุดคอมพิวเตอร์ อัจฉริยะ พลังงานแสงอาทิตย์ พร้อมระบบ IoT แบบออนไลน์วัน จำนวน 153รายการ	10,000,000	10,000,000	-	-	-	1 โครงการ	1.สามารถส่งเสริมการผลิต พลังงานทดแทนและอนุรักษ์ พลังงาน โดยใช้พลังงานอย่าง คุ้มค่าและเกิดประโยชน์สูงสุด	

รายละเอียดโครงการพัฒนา
แผนพัฒนาท้องถิ่น (พ.ศ.2566 - 2570)
องค์การบริหารส่วนตำบลตันหยงลุโล๊ะ

ก. ยุทธศาสตร์จังหวัดที่ 3 การเสริมสร้างความมั่นคง พัฒนาโครงสร้างพื้นฐานและเชื่อมโยงการคมนาคม

ข. ยุทธศาสตร์การพัฒนาของ อปท. ในเขตจังหวัดที่ 2 การพัฒนาด้านโครงสร้างพื้นฐานและบริการสาธารณะและการจัดการพลังงาน

7. ยุทธศาสตร์ การพัฒนาด้านโครงสร้างพื้นฐาน

7.1 แผนงาน เคหะและชุมชน

ที่	โครงการ	วัตถุประสงค์	เป้าหมาย (ผลผลิตของโครงการ)	งบประมาณและที่มา					ตัวชี้วัด KPI	ผลลัพธ์ที่คาดว่าจะได้รับ	หน่วยงานที่รับผิดชอบ
				2566 (บาท)	2567 (บาท)	2568 (บาท)	2569 (บาท)	2570 (บาท)			
63	โครงการปรับปรุงยกระดับถนนพร้อมก่อสร้างคูระบายน้ำสายมัสยิดแฉกบอง หมู่ที่2	เพื่อให้ประชาชนมีความสะดวกและปลอดภัยในการเดินทาง และมีคูระบายน้ำที่ได้มาตรฐานสามารถระบายน้ำได้อย่างมีประสิทธิภาพ	ถนนกว้าง4.00ม. ยาว 153.00ม. คูน้ำกว้างภายใน 0.40 ม.	1,040,000	1,040,000	1,040,000	-	-	1 โครงการ	ทำให้ประชาชนมีความสะดวกและปลอดภัยในการเดินทาง และมีคูระบายน้ำที่ได้มาตรฐานสามารถระบายน้ำได้อย่างมีประสิทธิภาพ	กองช่าง
64	โครงการปรับปรุงยกระดับถนนสายกุโบร์รายอ ช้างประปา หมู่ที่ 2	เพื่อให้ประชาชนมีความสะดวกและปลอดภัยในการเดินทาง	ถนนกว้าง2.30ม. ยาว 36.00ม.	62,000	62,000	62,000	-	-	1 โครงการ	ทำให้ประชาชนมีความสะดวกและปลอดภัยในการเดินทาง	กองช่าง

รายละเอียดโครงการพัฒนา
แผนพัฒนาท้องถิ่น (พ.ศ.2566 - 2570)

แบบ ผ.02

องค์การบริหารส่วนตำบลตันหยงลุโล๊ะ

ก. ยุทธศาสตร์จังหวัดที่ 3 การเสริมสร้างความมั่นคง พัฒนาโครงสร้างพื้นฐานและเชื่อมโยงการคมนาคม

ข. ยุทธศาสตร์การพัฒนาของ อปท. ในเขตจังหวัดที่ 2 การพัฒนาด้านโครงสร้างพื้นฐานและบริการสาธารณะและการจัดการพลังงาน

7. ยุทธศาสตร์ การพัฒนาด้านโครงสร้างพื้นฐาน

7.1 แผนงาน เคหะและชุมชน

ที่	โครงการ	วัตถุประสงค์	เป้าหมาย (ผลผลิตของโครงการ)	งบประมาณและที่มา					ตัวชี้วัด KPI	ผลลัพธ์ที่คาดว่าจะได้รับ	หน่วยงานที่รับผิดชอบ
				2566 (บาท)	2567 (บาท)	2568 (บาท)	2569 (บาท)	2570 (บาท)			
65	โครงการก่อสร้างถนน คสล. สายระหว่างบ้านสระรีตีเตออดี เก็บขบะ หมู่ที่ 2	เพื่อให้ประชาชนมีความสะดวก และปลอดภัยในการเดินทาง	ถนนกว้าง1.00ม. ยาว 14.00ม. คูน้ำกว้างภายใน 0.40 ม.	65,000	65,000	65,000	-	-	1 โครงการ	ทำให้ประชาชนมีความสะดวก และปลอดภัยในการเดินทาง	กองช่าง
66	โครงการก่อสร้างถนน คสล. สายปาดตา (ถนนโน) หมู่ที่ 1	เพื่อให้ประชาชนมีความสะดวก และปลอดภัยในการเดินทาง	ถนนกว้าง3.00ม. ยาว 116.00ม.	267,000	267,000	-	-	-	1 โครงการ	ทำให้ประชาชนมีความสะดวก และปลอดภัยในการเดินทาง	กองช่าง
67	โครงการก่อสร้างถนน คสล. สายปาดตา (หลังบ้านเมาะวอ) หมู่ที่ 1	เพื่อให้ประชาชนมีความสะดวก และปลอดภัยในการเดินทาง	ถนนกว้าง3.00ม. ยาว 116.00ม.	265,000	265,000	265,000	-	-	1 โครงการ	ทำให้ประชาชนมีความสะดวก และปลอดภัยในการเดินทาง	กองช่าง

แบบ ผ.02

รายละเอียดโครงการพัฒนา
แผนพัฒนาท้องถิ่น (พ.ศ.2566 - 2570)
องค์การบริหารส่วนตำบลตันหยงลูโละ

ก. ยุทธศาสตร์จังหวัดที่ 3 การเสริมสร้างความมั่นคง พัฒนาโครงสร้างพื้นฐานและเชื่อมโยงการคมนาคม

ข. ยุทธศาสตร์การพัฒนาของ อปท. ในเขตจังหวัดที่ 2 การพัฒนาด้านโครงสร้างพื้นฐานและบริการสาธารณะและการจัดการพลังงาน

7. ยุทธศาสตร์ การพัฒนาด้านโครงสร้างพื้นฐาน

7.1 แผนงาน เคหะและชุมชน

ที่	โครงการ	วัตถุประสงค์	เป้าหมาย (ผลผลิตของโครงการ)	งบประมาณและที่มา					ตัวชี้วัด KPI	ผลลัพธ์ที่คาดว่าจะได้รับ	หน่วยงานที่รับผิดชอบ
				2566 (บาท)	2567 (บาท)	2568 (บาท)	2569 (บาท)	2570 (บาท)			
68	โครงการปรับปรุงยกระดับถนน คสล.สายมัสยิดบัง หมู่ที่ 1	เพื่อให้ประชาชนมีความสะดวกและปลอดภัยในการเดินทาง	ถนนกว้าง3.50ม. ยาว 110.00ม.	330,000	330,000	330,000	-	-	1 โครงการ	ทำให้ประชาชนมีความสะดวกและปลอดภัยในการเดินทาง	กองช่าง
69	โครงการก่อสร้างถนน คสล.สายบ้านครุวี หมู่ที่ 3	เพื่อให้ประชาชนมีความสะดวกและปลอดภัยในการเดินทาง	ถนนกว้าง5.00ม. ยาว 210.00ม.	787,000	787,000	787,000	-	-	1 โครงการ	ทำให้ประชาชนมีความสะดวกและปลอดภัยในการเดินทาง	กองช่าง
70	โครงการก่อสร้างคูระบายน้ำสายมัสยิดกำบัง หมู่ที่ 3	เพื่อให้ประชาชนมีความสะดวกและปลอดภัยในการเดินทางและมีคูระบายน้ำที่ได้มาตรฐานสามารถระบายน้ำได้อย่างมีประสิทธิภาพ	คูน้ำกว้างภายใน 0.40ม. ยาว 105ม.	450,000	450,000	450,000	-	-	1 โครงการ	ทำให้ประชาชนมีความสะดวกและปลอดภัยในการเดินทางและมีคูระบายน้ำที่ได้มาตรฐานสามารถระบายน้ำได้อย่างมีประสิทธิภาพ	กองช่าง

รายละเอียดโครงการพัฒนา
แผนพัฒนาท้องถิ่น (พ.ศ.2566 - 2570)

แบบ ผ.02

องค์การบริหารส่วนตำบลตันหยงลุโล๊ะ

ก. ยุทธศาสตร์จังหวัดที่ 3 การเสริมสร้างความมั่นคง พัฒนาโครงสร้างพื้นฐานและเชื่อมโยงการคมนาคม

ข. ยุทธศาสตร์การพัฒนาของ อปท. ในเขตจังหวัดที่ 2 การพัฒนาด้านโครงสร้างพื้นฐานและบริการสาธารณะและการจัดการพลังงาน

7. ยุทธศาสตร์ การพัฒนาด้านโครงสร้างพื้นฐาน

7.1 แผนงาน เคหะและชุมชน

ที่	โครงการ	วัตถุประสงค์	เป้าหมาย (ผลผลิตของโครงการ)	งบประมาณและที่มา					ตัวชี้วัด KPI	ผลลัพธ์ที่คาดว่าจะได้รับ	หน่วยงานที่รับผิดชอบ
				2566 (บาท)	2567 (บาท)	2568 (บาท)	2569 (บาท)	2570 (บาท)			
71	โครงการก่อสร้างถนน คสล. สายปะเง๊ะเบ หมู่ที่ 3	เพื่อให้ประชาชนมีความสะดวกและปลอดภัยในการเดินทาง	ถนนกว้าง4.00ม. ยาว 125.00ม.	493,000	493,000	-	-	-	1 โครงการ	ทำให้ประชาชนมีความสะดวกและปลอดภัยในการเดินทาง	กองช่าง
72	โครงการก่อสร้างถนน คสล. สายชูและ หมู่ที่ 3	เพื่อให้ประชาชนมีความสะดวกและปลอดภัยในการเดินทาง	ถนนกว้าง4.00ม. ยาว 4.00ม.	130,000	130,000	130,000	-	-	1 โครงการ	ทำให้ประชาชนมีความสะดวกและปลอดภัยในการเดินทาง	กองช่าง
73	โครงการก่อสร้างถนน คสล. พร้อมระบายน้ำ สายเปาะชูมานะ หมู่ที่ 2	1.เพื่อให้ประชาชนมีความสะดวกและปลอดภัยในการเดินทาง 2.เพื่อให้ระบายน้ำได้อย่างสะดวก	ถนนกว้าง2.00ม. ยาว50.00ม.หนา0.15ม. หนา0.15ม. พท.100.00ตรม. คูกว้าง2.00ม.ยาว50.00ม. ลึกเฉลี่ย 0.60ม.	226,000	226,000	-	-	-	1 โครงการ	1.ทำให้ประชาชนมีความสะดวกและปลอดภัยในการเดินทาง 2.สามารถป้องกันน้ำท่วมขังได้	
74	โครงการก่อสร้างระบายน้ำ สายปลาตุก หมู่ที่ 3	เพื่อให้ระบายน้ำได้อย่างสะดวกสามารถป้องกันน้ำท่วมขังได้	คูกว้าง 0.60 ม. ยาว 175.00ม. ลึกเฉลี่ย 0.80ม.	850,000	850,000	-	-	-	1 โครงการ	สามารถป้องกันน้ำท่วมขังได้	

**รายละเอียดโครงการพัฒนา
แผนพัฒนาท้องถิ่น (พ.ศ.2566 - 2570)
องค์การบริหารส่วนตำบลต้นยางลูโละ**

ก. ยุทธศาสตร์จังหวัดที่ 3 การเสริมสร้างความมั่นคง พัฒนาโครงสร้างพื้นฐานและการเชื่อมโยงเมืองสู่นานาชาติ

ข. ยุทธศาสตร์การพัฒนาของ อปท. ในเขตจังหวัดที่ 5 การสร้างความเข้มแข็งของชุมชน สังคมให้มีคุณภาพ และยกระดับคุณภาพชีวิต

แบบ ผ.02

8. ยุทธศาสตร์ การพัฒนาความมั่นคงและเสริมสร้างสันติสุข

8.1 แผนงาน การรักษาความสงบภายใน

ที่	โครงการ	วัตถุประสงค์	เป้าหมาย ผลผลิตของโครงการ	งบประมาณและที่มา					ตัวชี้วัด KPI	ผลลัพธ์ที่คาดว่าจะได้รับ	หน่วยงานที่รับผิดชอบ
				2566 (บาท)	2567 (บาท)	2568 (บาท)	2569 (บาท)	2570 (บาท)			
1	โครงการฝึกจัดตั้ง/ทบทวน อาสาสมัครป้องกันภัยฝ่ายพลเรือน	เพื่อให้ความรู้แก่ อปพร.ใน การป้องกันสาธารณภัยต่างๆ	ประชาชน/อปพร.	150,000	150,000	150,000	150,000	150,000	1 โครงการ	อปพร.มีความรู้ ในการ ป้องกันและบรรเทา	สำนักปลัด
2	โครงการป้องกันและรักษาความ สงบเรียบร้อยและป้องกันการ เกิดอุบัติเหตุจากการใช้รถใช้ถนน	1. เพื่อให้ประชาชนมีความ ปลอดภัยในชีวิตและทรัพย์สิน	ต.ต้นยางลูโละ	50,000	50,000	50,000	50,000	50,000	1โครงการ	1. ทำให้ประชาชนมีความปลอดภัย ในชีวิตและทรัพย์สิน	สำนักปลัด
3	โครงการป้องกันและลดอุบัติเหตุ ทางท้องถนนในช่วงเทศกาลต่างๆ	1. เพื่อให้ประชาชนมีความ ปลอดภัยในชีวิตและทรัพย์สิน	ต.ต้นยางลูโละ	5,000	5,000	5,000	5,000	5,000	2 ครั้ง	1. ทำให้ประชาชนมีความปลอดภัย ในชีวิตและทรัพย์สิน	สำนักปลัด
4	โครงการเพิ่มศักยภาพและศึกษาดูงาน อาสาสมัครป้องกันภัยฝ่ายพลเรือน	1.เพื่อเป็นการเพิ่มศักยภาพ อปพร. ในการปฏิบัติงาน ด้านการป้องกัน และบรรเทาสาธารณภัย	อปพร. ต้นยางลูโละ	150,000	150,000	150,000	150,000	150,000	1 โครงการ	1.สามารถเพิ่มศักยภาพ อปพร. ในการปฏิบัติงาน ด้านการป้องกัน และบรรเทาสาธารณภัย	สำนักปลัด

รายละเอียดโครงการพัฒนา
แผนพัฒนาท้องถิ่น (พ.ศ.2566 - 2570)
องค์การบริหารส่วนตำบลต้นหยงลูโละ

แบบ ผ.02

- ก. ยุทธศาสตร์จังหวัดที่ 3 การเสริมสร้างความมั่นคง พัฒนาโครงสร้างพื้นฐานและการเชื่อมโยงเมืองสู่นานาชาติ
- ข. ยุทธศาสตร์การพัฒนาของ อปท. ในเขตจังหวัดที่ 5 การสร้างความเข้มแข็งของชุมชน สังคมให้มีคุณภาพ และยกระดับคุณภาพชีวิต

8. ยุทธศาสตร์ การพัฒนาด้านความมั่นคงและเสริมสร้างสันติสุข

8.1 แผนงาน การรักษาความสงบภายใน

ที่	โครงการ	วัตถุประสงค์	เป้าหมาย (ผลผลิตของโครงการ)	งบประมาณและที่มา					ตัวชี้วัด KPI	ผลลัพธ์ที่คาดว่าจะได้รับ	หน่วยงานที่รับผิดชอบ
				2566 (บาท)	2567 (บาท)	2568 (บาท)	2569 (บาท)	2570 (บาท)			
5	โครงการป้องกันอัคคีภัย ในครัวเรือน	1. เพื่อให้สามารถป้องกันการเกิด อัคคีภัยและสาธารณภัยต่างๆได้ 2. เพื่อให้ประชาชนมีความ ปลอดภัยในชีวิตและทรัพย์สิน	ต.ต้นหยงลูโละ	50,000	50,000	50,000	50,000	50,000	1โครงการ	1. ทำให้สามารถป้องกันการเกิด อัคคีภัยได้ 2. ทำให้ประชาชนมีความปลอดภัย ในชีวิตและทรัพย์สิน	สำนักปลัด
6	โครงการฝึกซ้อมแผนป้องกัน และบรรเทาสาธารณภัย	1. เพื่อให้ประชาชนมีความ ปลอดภัยในชีวิตและทรัพย์สิน	ต.ต้นหยงลูโละ	50,000	50,000	50,000	50,000	50,000	1โครงการ	1. ทำให้ประชาชนมีความปลอดภัย ในชีวิตและทรัพย์สิน	สำนักปลัด
7	โครงการฝึกอบรม/ทบทวนชุด ปฏิบัติการจิตอาสาภัยพิบัติฯ อบต.ต้นหยงลูโละ	1. เพื่อส่งเสริมและสร้างศักยภาพ และความเข้มแข็งให้แก่บุคลากร ต้นหยงลูโละ	จัดฝึกอบรมให้แก่ ประชาชนและอาสา สมัคร 100คน	150,000	150,000	150,000	150,000	150,000	1โครงการ	1. ผู้เข้ารับการอบรมสามารถ ปฏิบัติหน้าที่ช่วยเหลือเจ้าพนักงาน ในการป้องกันและบรรเทา สาธารณภัย	สำนักปลัด

รายละเอียดโครงการพัฒนา
แผนพัฒนาท้องถิ่น (พ.ศ.2566 - 2570)
องค์การบริหารส่วนตำบลต้นหยงลูโละ

ก. ยุทธศาสตร์จังหวัดที่ 3 การเสริมสร้างความมั่นคง พัฒนาโครงสร้างพื้นฐานและการเชื่อมโยงเมืองสู่นานาชาติ

ข. ยุทธศาสตร์การพัฒนาของ อปท. ในเขตจังหวัดที่ 5 การสร้างความเข้มแข็งของชุมชน สังคมให้มีคุณภาพ และยกระดับคุณภาพชีวิต

8. ยุทธศาสตร์ การพัฒนาด้านความมั่นคงและเสริมสร้างสันติสุข

8.2 แผนงาน เคาหะและชุมชน

ที่	โครงการ	วัตถุประสงค์	เป้าหมาย (ผลผลิตของโครงการ)	งบประมาณและที่มา					ตัวชี้วัด KPI	ผลลัพธ์ที่คาดว่าจะได้รับ	หน่วยงานที่รับผิดชอบ
				2566 (บาท)	2567 (บาท)	2568 (บาท)	2569 (บาท)	2570 (บาท)			
1	โครงการติดตั้งระบบเฝ้าระวังและการแจ้งเหตุฉุกเฉินระยะไกลอัตโนมัติ เพื่อดูแลรักษาความปลอดภัยในชีวิตและทรัพย์สินของชุมชนและนักท่องเที่ยว	1.เพื่อเป็นการให้บริการด้านการเข้าช่วยเหลือเมื่อเกิดเหตุแก่ทุกคนอย่างเสมอภาคและเท่าเทียม 2.เพื่อความปลอดภัยในชีวิตและทรัพย์สินของประชาชน	1.ติดตั้งกล้องวงจรปิดไร้สายพร้อมอุปกรณ์และโปรแกรมระบบสัญญาณครบชุดภายในตำบล	9,000,000	9,000,000	9,000,000	9,000,000	9,000,000	ร้อยละ90 ประชาชนในควาปลอดภัยในชีวิตและทรัพย์สินมากยิ่งขึ้น	ทำให้ประชาชนมีความปลอดภัยในชีวิตและทรัพย์สินมากยิ่งขึ้น	กองช่าง

บัญชีครุภัณฑ์

แบบ ผ.03

แผนพัฒนาท้องถิ่น (พ.ศ.2566 - 2570)

องค์การบริหารส่วนตำบลต้นยางลูโละ

ที่	แผนงาน	หมวด	ประเภท	เป้าหมาย (ผลผลิตของครุภัณฑ์)	งบประมาณ					หน่วยงาน รับผิดชอบหลัก
					2566	2567	2568	2569	2570	
4	บริหารงานทั่วไป	ค่าครุภัณฑ์	ครุภัณฑ์ยานพาหนะ และขนส่ง	รถรำนำเที่ยว ขนาด 20 ที่นั่ง จำนวน 1 คัน	500,000	500,000	500,000	-	-	สำนักปลัด
					1,880,000	1,880,000	1,880,000	1,380,000	1,380,000	

บัญชีครุภัณฑ์

แผนพัฒนาท้องถิ่น (พ.ศ.2566 - 2570)

แบบ ผ.03

องค์การบริหารส่วนตำบลต้นหยงสุโละ

ที่	แผนงาน	หมวด	ประเภท	เป้าหมาย (ผลผลิตของครุภัณฑ์)	งบประมาณ					หน่วยงาน รับผิดชอบหลัก
					2566	2567	2568	2569	2570	
4	สาธารณสุข	ค่าครุภัณฑ์	ค่าครุภัณฑ์ยานพาหนะ และขนส่ง	จัดซื้อรถบรรทุกขยะ 6 ล้อ ขนาด 6 ตัน ปริมาตรกระบอกลูบ ไม่ต่ำกว่า 6,000 ซีซี หรือกำลัง เครื่องยนต์สูงสุดไม่ต่ำกว่า 170 กิโลวัตต์ แบบอัดท้าย จำนวน 1 คัน (รายละเอียดตามมาตรฐาน ครุภัณฑ์ที่กำหนด)	2,500,000	2,500,000	2,500,000	2,500,000	2,500,000	กองสาธารณสุข
รวม					4,450,000	4,450,000	4,450,000	4,450,000	4,450,000	

บัญชีครุภัณฑ์

แบบ ผ.03

แผนพัฒนาท้องถิ่น (พ.ศ.2566 - 2570)

องค์การบริหารส่วนตำบลต้นยางลูโละ

ที่	แผนงาน	หมวด	ประเภท	เป้าหมาย (ผลผลิตของครุภัณฑ์)	งบประมาณ					หน่วยงาน รับผิดชอบหลัก
					2566	2567	2568	2569	2570	
1	บริหารทั่วไป	ค่าครุภัณฑ์	ครุภัณฑ์โฆษณา และเผยแพร่	กล้องถ่ายรูป จำนวน 1 ตัว (รายละเอียดตามมาตรฐาน ครุภัณฑ์ที่กำหนด)	12,000	12,000	12,000	12,000	12,000	กองคลัง
รวม					12,000	12,000	12,000	12,000	12,000	

บัญชีครุภัณฑ์
แผนพัฒนาท้องถิ่น (พ.ศ.2566 - 2570)
องค์การบริหารส่วนตำบลต้นยางลูโละ

แบบ ผ.03

ที่	แผนงาน	หมวด	ประเภท	เป้าหมาย (ผลผลิตของครุภัณฑ์)	งบประมาณ					หน่วยงาน รับผิดชอบหลัก
					2566	2567	2568	2569	2570	
1	เคหะและชุมชน	ค่าครุภัณฑ์	ครุภัณฑ์สนาม	จัดซื้อเต็นท์ ขนาด กว้าง 4 ม. ยาว 8ม. จำนวน 4 หลัง ขนาด กว้าง 4 ม. ยาว 4 ม. จำนวน 4 หลัง	146,000	146,000	146,000	146,000	146,000	กองช่าง
รวม					146,000	146,000	146,000	146,000	146,000	

รายละเอียดโครงการพัฒนา
ที่นำมาจากแผนพัฒนาหมู่บ้าน (พ.ศ. 2566 - 2570)
องค์การบริหารส่วนตำบลต้นหยงลูโละ

แบบ ผ.02/1

ก. ยุทธศาสตร์จังหวัดที่ 1 การสร้างเสริมเศรษฐกิจที่เข้มแข็ง จากฐานเกษตรอุตสาหกรรม ผลผลิตฮาลาล การค้า การบริการและ การท่องเที่ยว

ข. ยุทธศาสตร์การพัฒนาของ อปท. ในเขตจังหวัด ยุทธศาสตร์ที่ 1 การพัฒนาเศรษฐกิจท้องถิ่นและส่งเสริมอาชีพชุมชน

1.ยุทธศาสตร์ การพัฒนาและเสริมสร้างความเข้มแข็งของระบบเศรษฐกิจชุมชนและการแก้ไขปัญหาความยากจน

1.1 แผนงาน สร้างความเข้มแข็งของชุมชน

ที่	โครงการ	วัตถุประสงค์	เป้าหมาย (ผลผลิตของโครงการ)	งบประมาณและที่มา					ตัวชี้วัด KPI	ผลลัพธ์ที่คาดว่าจะได้รับ	หน่วยงานที่รับผิดชอบ
				2566 (บาท)	2567 (บาท)	2568 (บาท)	2569 (บาท)	2570 (บาท)			
1	โครงการส่งเสริมอาชีพแก่ประชาชนในตำบล	1.เพื่อให้ประชาชนมีอาชีพสามารถเพิ่มรายได้ 2.เพื่อให้ประชาชนมีอาชีพเสริม 3.เพื่อป้องกันการอพยพแรงงาน	ตำบลต้นหยงลูโละ	600,000	600,000	600,000	600,000	600,000	ร้อยละของจำนวนประชาชนมีงานทำ	1.ทำให้ประชาชนมีงานทำและมีรายได้มากขึ้น	สำนักปลัด
2	โครงการตลาดนัดชุมชน	1.เพื่อให้ประชาชนมีอาชีพและเพิ่มรายได้มากขึ้น	ตำบลต้นหยงลูโละ	100,000	100,000	100,000	100,000	100,000	จำนวน 1 แห่ง	1.ทำให้ประชาชนมีงานทำและมีรายได้มากขึ้น	สำนักปลัด

**รายละเอียดโครงการพัฒนา
ที่นำมาจากแผนพัฒนาหมู่บ้าน (พ.ศ. 2566 - 2570)
องค์การบริหารส่วนตำบลต้นหยงลูโละ**

แบบ ผ.02/1

ก. ยุทธศาสตร์จังหวัดที่ 1 การสร้างเสริมเศรษฐกิจที่เข้มแข็ง จากฐานเกษตรอุตสาหกรรม ผลผลิตฮาลาล การค้า การบริการและ การท่องเที่ยว

ข. ยุทธศาสตร์การพัฒนาของ อปท. ในเขตจังหวัด ยุทธศาสตร์ที่ 1 การพัฒนาเศรษฐกิจท้องถิ่นและส่งเสริมอาชีพชุมชน

1.ยุทธศาสตร์ การพัฒนาและเสริมสร้างความเข้มแข็งของระบบเศรษฐกิจชุมชนและการแก้ไขปัญหาความยากจน

1.1 แผนงาน สร้างความเข้มแข็งของชุมชน

ที่	โครงการ	วัตถุประสงค์	เป้าหมาย (ผลผลิตของโครงการ)	งบประมาณและที่มา					ตัวชี้วัด KPI	ผลลัพธ์ที่คาดหวัง ว่าจะได้รับ	หน่วยงานที่ รับผิดชอบ
				2566 (บาท)	2567 (บาท)	2568 (บาท)	2569 (บาท)	2570 (บาท)			
3	โครงการส่งเสริมอาชีพคนพิการ ผู้ดูแลคนพิการ	1.เพื่อให้คนพิการ,ผู้ดูแล มีอาชีพ สามารถเพิ่มรายได้ 2.เพื่อให้เกิดอาชีพเสริม	คนพิการ/ ผู้ดูแลคนพิการ	100,000	100,000	100,000	100,000	100,000	กลุ่มเป้าหมาย 3 หมู่บ้าน	ประชาชนมีรายได้และมี คุณภาพชีวิตที่ดีขึ้น	สำนักปลัด
4	โครงการทำดีมีอาชีพกลุ่ม เยาวชนช่วงปิดภาคเรียน	1.เพื่อให้เยาวชนมีรายได้ ช่วงปิดภาคเรียนสามารถช่วยเหลือ และลดภาระของผู้ปกครอง	ตำบลต้นหยงลูโละ	60,000	60,000	60,000	60,000	60,000	ร้อยละ 100 สามารถลดภาระ ของผู้ปกครอง	1.ทำให้เยาวชนมีรายได้ ช่วงปิดภาคเรียนสามารถช่วยเหลือ และลดภาระของผู้ปกครอง	สำนักปลัด

แบบ ผ.02/1

รายละเอียดโครงการพัฒนา
ที่นำมาจากแผนพัฒนาหมู่บ้าน (พ.ศ. 2566 - 2570)
องค์การบริหารส่วนตำบลต้นหยงลูโละ

ก. ยุทธศาสตร์จังหวัดที่ 1 การสร้างเสริมเศรษฐกิจที่เข้มแข็ง จากฐานเกษตรอุตสาหกรรม ผลผลิตฮาลาล การค้า การบริการและ การท่องเที่ยว

ข. ยุทธศาสตร์การพัฒนาของ อปท. ในเขตจังหวัด ยุทธศาสตร์ที่ 1 การพัฒนาเศรษฐกิจท้องถิ่นและส่งเสริมอาชีพชุมชน

1.ยุทธศาสตร์ การพัฒนาและเสริมสร้างความเข้มแข็งของระบบเศรษฐกิจชุมชนและการแก้ไขปัญหาความยากจน

1.1 แผนงาน สร้างความเข้มแข็งของชุมชน

ที่	โครงการ	วัตถุประสงค์	เป้าหมาย (ผลผลิตของโครงการ)	งบประมาณและที่มา					ตัวชี้วัด KPI	ผลลัพธ์ที่คาดว่าจะได้รับ	หน่วยงานที่รับผิดชอบ
				2566 (บาท)	2567 (บาท)	2568 (บาท)	2569 (บาท)	2570 (บาท)			
5	โครงการทำตลาดน้ำตำบลต้นหยงลูโละ	1.เพื่อให้ประชาชนมีงานทำและเพิ่มรายได้มากขึ้น	ต.ต้นหยงลูโละ	-	-	-	-	300,000	1 โครงการ	1.ทำให้ประชาชนมีงานทำและมีรายได้มากขึ้น	สำนักปลัด
6	โครงการฝึกอบรมความรู้ประชาชนดำรงชีวิตตามแนวทางเศรษฐกิจพอเพียง	1.เพื่อให้ประชาชนสามารถดำรงชีวิตตามแนวทางเศรษฐกิจพอเพียงสามารถพึ่งตนเองได้	ประชาชนในตำบลต้นหยงลูโละ	50,000	50,000	50,000	50,000	50,000	1 โครงการ	1.ประชาชนได้รับการอบรมและรู้จักใช้ชีวิตตามแนวทางเศรษฐกิจพอเพียง	สำนักปลัด

รายละเอียดโครงการพัฒนา
ที่นำมาจากแผนพัฒนาหมู่บ้าน (พ.ศ. 2566 - 2570)
องค์การบริหารส่วนตำบลต้นหยงลูโละ

แบบ ผ.02/1

ก. ยุทธศาสตร์จังหวัดที่ 3 เสริมสร้างความมั่นคงและสังคมคุณภาพตามวิถีสถิติปัญญาไทย

ข. ยุทธศาสตร์การพัฒนาของ อปท. ในเขตจังหวัด ยุทธศาสตร์ ที่ 4 การพัฒนาด้านการศึกษา การกีฬา ส่งเสริมประเพณี วัฒนธรรม และภูมิปัญญาท้องถิ่น

2.ยุทธศาสตร์ การพัฒนาด้านการศึกษา ศาสนา ประเพณี วัฒนธรรมและภูมิปัญญาท้องถิ่น

2.1 แผนงาน การศึกษา

ที่	โครงการ	วัตถุประสงค์	เป้าหมาย (ผลผลิตของโครงการ)	งบประมาณและที่มา					ตัวชี้วัด KPI	ผลลัพธ์ที่คาดว่าจะได้รับ	หน่วยงานที่รับผิดชอบ
				2566 (บาท)	2567 (บาท)	2568 (บาท)	2569 (บาท)	2570 (บาท)			
1	โครงการสร้างสนามเด็กเล่นพร้อมอุปกรณ์	1. เพื่อให้ให้นักเรียนมีสนามเด็กเล่นตามแนวการจัดการศึกษาและนักเรียนได้ออกกำลังกาย	ศูนย์พัฒนาเด็กเล็กต้นหยงลูโละและตาดีกา	200,000	200,000	200,000	200,000	200,000	1 โครงการ	1. ทำให้นักเรียนมีสนามเด็กเล่นตามแนวการจัดการศึกษาและนักเรียนได้ออกกำลังกาย	กองการศึกษา
2	โครงการจัดนิทรรศการวิชาการ การประกวด แข่งขัน ฯลฯ	1. เพื่อให้เด็กนักเรียนได้รับการพัฒนาด้านวิชาการ	จำนวน 1 ครั้ง	50,000	50,000	50,000	50,000	50,000	1 โครงการ	1. เพื่อให้เด็กนักเรียนได้รับการพัฒนาด้านวิชาการ	กองการศึกษา
3	โครงการก่อสร้างศูนย์พัฒนาเด็กเล็ก อบต.ต้นหยงลูโละ	1. เพื่อให้มีสถานที่รับเลี้ยงเด็กเล็กเข้าพัฒนาด้านร่างกายและจิตใจมากขึ้น	ตำบลต้นหยงลูโละ	4,000,000	4,000,000	4,000,000	4,000,000	4,000,000	1 แห่ง	1. ทำให้มีสถานที่รับเลี้ยงเด็กเล็ก เพิ่มขึ้น	กองการศึกษา

**รายละเอียดโครงการพัฒนา
ที่นำมาจากแผนพัฒนาหมู่บ้าน (พ.ศ. 2566 - 2570)**

องค์การบริหารส่วนตำบลต้นยางลูโละ

แบบ ผ.02/1

ก. ยุทธศาสตร์จังหวัดที่ 3 เสริมสร้างความมั่นคงและสังคมคุณภาพตามวิถีภูมิปัญญาไทย

ข. ยุทธศาสตร์การพัฒนาของ อปท. ในเขตจังหวัด ยุทธศาสตร์ ที่ 4 การพัฒนาด้านการศึกษา การกีฬา ส่งเสริมประเพณี วัฒนธรรม และภูมิปัญญาท้องถิ่น

2.ยุทธศาสตร์ การพัฒนาด้านการศึกษา ศาสนา ประเพณี วัฒนธรรมและภูมิปัญญาท้องถิ่น

2.1 แผนงาน การศึกษา

ที่	โครงการ	วัตถุประสงค์	เป้าหมาย ผลผลิตของโครงการ	งบประมาณและที่มา					ตัวชี้วัด KPI	ผลลัพธ์ที่คาดว่าจะได้รับ	หน่วยงานที่รับผิดชอบ
				2566 (บาท)	2567 (บาท)	2568 (บาท)	2569 (บาท)	2570 (บาท)			
4	สนับสนุนการจัดกิจกรรมในวันแม่และวันพ่อแห่งชาติ	1.เพื่อเป็นขวัญและกำลังใจแก่ผู้ทำคุณงามความดี	ต.ต้นยางลูโละ	20,000	20,000	20,000	20,000	20,000	2 ครั้ง	1.เพื่อเป็นขวัญและกำลังใจแก่ผู้ทำคุณงามความดี	กองการศึกษา
5	โครงการจัดกิจกรรมวันเด็กแห่งชาติ	1.เพื่อเสริมสร้างความสามัคคีในหมู่คณะ 2.เพื่อให้เด็กได้เกิดการพัฒนาทางจิตใจ สังคมและสติปัญญา	เด็กและเยาวชน ต.ต้นยางลูโละ	200,000	200,000	200,000	200,000	200,000	1โครงการ	1.เพื่อเสริมสร้างความสามัคคีในหมู่คณะ 2.เพื่อให้เด็กได้เกิดการพัฒนาทางจิตใจ สังคมและสติปัญญา	กองการศึกษา
6	โครงการเยี่ยมบ้าน	1.ให้ผู้ปกครองและผู้ดูแลเด็กดีพบปะและทำความรู้จักซึ่งกัน 2. เพื่อแลกเปลี่ยนความคิด	จำนวน 1 โครงการ	5,000	5,000	5,000	5,000	5,000	1 โครงการ	1.ให้ผู้ปกครองและผู้ดูแลเด็กดีพบปะและทำความรู้จักซึ่งกัน 2. เป็นการแลกเปลี่ยนความคิด	กองการศึกษา

**รายละเอียดโครงการพัฒนา
ที่นำมาจากแผนพัฒนาหมู่บ้าน (พ.ศ. 2566 - 2570)
องค์การบริหารส่วนตำบลต้นหยงลูโละ**

แบบ ผ.02/1

ก. ยุทธศาสตร์จังหวัดที่ 3 เสริมสร้างความมั่นคงและสังคมคุณภาพตามวิถีมัชฌิมพัฒนาไทย

ข. ยุทธศาสตร์การพัฒนาของ อปท. ในเขตจังหวัด ยุทธศาสตร์ ที่ 4 การพัฒนาทางการศึกษา การกีฬา ส่งเสริมประเพณี วัฒนธรรม และภูมิปัญญาท้องถิ่น

2.ยุทธศาสตร์ การพัฒนาทางการศึกษา ศาสนา ประเพณี วัฒนธรรมและภูมิปัญญาท้องถิ่น

2.2 แผนงาน การศาสนา วัฒนธรรม และนันทนาการ

ที่	โครงการ	วัตถุประสงค์	เป้าหมาย ผลผลิตของโครงการ	งบประมาณและที่มา					ตัวชี้วัด KPI	ผลลัพธ์ที่คาดหวัง ว่าจะได้รับ	หน่วยงานที่ รับผิดชอบ
				2566 (บาท)	2567 (บาท)	2568 (บาท)	2569 (บาท)	2570 (บาท)			
1	โครงการอบรมมัคคุเทศก์น้อย หมู่ที่ 1-3	1.เพื่ออบรมให้ความรู้แก่นักเรียนเยาวชนในด้านการท่องเที่ยว	จำนวน 1 ครั้ง	100,000	100,000	100,000	100,000	100,000	1 ครั้ง	1.ทำให้ส่งเสริมการท่องเที่ยวภายในเขตพื้นที่	กองการศึกษา
2	โครงการวิชาการตาติกา	1.เพื่อสร้างทักษะให้เยาวชนทางด้านวิชาการ ศาสนา ให้ดียิ่งขึ้น	จำนวน 1 ครั้ง	50,000	50,000	50,000	50,000	50,000	1 ครั้ง	1.ทำให้สร้างทักษะให้เยาวชนทางวิชาการ ศาสนา ให้ดียิ่งขึ้น	กองการศึกษา
3	โครงการมหรกรรมตาติกาสัมพันธ์	1.เพื่อให้นักเรียนและครูผู้สอนในโรงเรียนตาติกามีโอกาสแลกเปลี่ยนความรู้	จำนวน 1 ครั้ง	90,000	90,000	90,000	90,000	90,000	1 ครั้ง	1.เพื่อให้ให้นักเรียนและครูผู้สอนในโรงเรียนตาติกามีโอกาสแลกเปลี่ยนความรู้	กองการศึกษา

รายละเอียดโครงการพัฒนา
ที่นำมาจากแผนพัฒนาหมู่บ้าน (พ.ศ. 2566 - 2570)
องค์การบริหารส่วนตำบลต้นยางลูโละ

แบบ ผ.02/1

ก. ยุทธศาสตร์จังหวัดที่ 3 เสริมสร้างความมั่นคงและสังคมคุณภาพตามวิถีสู่ปัญญาไทย

ข. ยุทธศาสตร์การพัฒนาของ อปท. ในเขตจังหวัด ยุทธศาสตร์ ที่ 4 การพัฒนาด้านการศึกษา การกีฬา ส่งเสริมประเพณี วัฒนธรรม และภูมิปัญญาท้องถิ่น

2.ยุทธศาสตร์ การพัฒนาด้านการศึกษา ศาสนา ประเพณี วัฒนธรรมและภูมิปัญญาท้องถิ่น

2.2 แผนงาน การศาสนา วัฒนธรรม และนันทนาการ

ที่	โครงการ	วัตถุประสงค์	เป้าหมาย ผลผลิตของโครงการ	งบประมาณและที่มา					ตัวชี้วัด KPI	ผลลัพธ์ที่คาดว่าจะได้รับ	หน่วยงานที่รับผิดชอบ
				2566 (บาท)	2567 (บาท)	2568 (บาท)	2569 (บาท)	2570 (บาท)			
4	โครงการอบรมจริยธรรม อิสลามภาคฤดูร้อน	1.เพื่อให้เด็กใช้เวลาว่างให้เป็น ประโยชน์ 2.เพื่อให้เด็กรู้และเข้าใจในแนวทางการดำเนินชีวิตที่ถูกต้องตามหลัก ศาสนาอิสลาม	จำนวน 1 ครั้ง	150,000	150,000	150,000	150,000	150,000	1 ครั้ง	1.ทำให้เด็กใช้เวลาว่างให้เป็น ประโยชน์ 2.ทำให้เด็กดำเนินชีวิตไปใน ทางที่ถูกต้อง	กองการศึกษา
5	โครงการอบรมและทัศนศึกษา ชีวิตให้แก่เด็กและเยาวชน ในสถานศึกษา	1.เพื่อเสริมสร้างประสบการณ์ชีวิต 2.เพื่อให้เข้าใจแนวทางการดำรง ชีวิตที่ถูกต้องตามหลักศาสนา	จำนวน 1 ครั้ง	240,000	240,000	240,000	240,000	240,000	1โครงการ	1.ทำให้ดำเนินชีวิตไปในทางถูก ต้อง	กองการศึกษา

**รายละเอียดโครงการพัฒนา
ที่นำมาจากแผนพัฒนาหมู่บ้าน (พ.ศ. 2566 - 2570)
องค์การบริหารส่วนตำบลต้นยางลูโละ**

ก. ยุทธศาสตร์จังหวัดที่ 3 เสริมสร้างความมั่นคงและสังคมคุณภาพตามวิถีภูมิปัญญาไทย

ข. ยุทธศาสตร์การพัฒนาของ อปท. ในเขตจังหวัด ยุทธศาสตร์ ที่ 4 การพัฒนาทางการศึกษา การกีฬา ส่งเสริมประเพณี วัฒนธรรม และภูมิปัญญาท้องถิ่น

2.ยุทธศาสตร์ การพัฒนาทางการศึกษา ศาสนา ประเพณี วัฒนธรรมและภูมิปัญญาท้องถิ่น

2.2 แผนงาน การศาสนา วัฒนธรรม และนันทนาการ

ที่	โครงการ	วัตถุประสงค์	เป้าหมาย ผลผลิตของโครงการ	งบประมาณและที่มา					ตัวชี้วัด KPI	ผลลัพธ์ที่คาดว่าจะได้รับ	หน่วยงานที่รับผิดชอบ
				2566 (บาท)	2567 (บาท)	2568 (บาท)	2569 (บาท)	2570 (บาท)			
6	โครงการส่งเสริมงานศิลปวัฒนธรรมพื้นบ้านและภูมิปัญญาท้องถิ่น	1.เพื่อส่งเสริมให้รู้จักอนุรักษ์ท้องถิ่น 2.เพื่อให้เยาวชน คนทั่วไปหันมาสนใจถึงงานศิลปท้องถิ่น	จำนวน 1 ครั้ง	60,000	60,000	60,000	60,000	60,000	1 ครั้ง	1.เพื่อให้เกิดความรักห่วงแหนถึงงานศิลปท้องถิ่นมากขึ้น	กองการศึกษา
7	โครงการจัดงานวันสำคัญทางศาสนา เช่นจัดงานวันฮารีรายอ อีดิลฟิตรีและอีดิลอฎฮา ฯลฯ	1.เพื่อส่งเสริมให้ประชาชนหันมาสนใจถึงประเพณี วัฒนธรรมท้องถิ่นมากยิ่งขึ้น	ตามอบต.กำหนด	150,000	150,000	150,000	150,000	150,000	1 โครงการ	1. ทำให้ประชาชนสนใจประเพณีวัฒนธรรมของบรรพบุรุษมากขึ้น	กองการศึกษา

แบบ ผ.02/1

รายละเอียดโครงการพัฒนา
ที่นำมาจากแผนพัฒนาหมู่บ้าน (พ.ศ. 2566 - 2570)
องค์การบริหารส่วนตำบลต้นหยงลูโละ

ก. ยุทธศาสตร์จังหวัดที่ 3 เสริมสร้างความมั่นคงและสังคมคุณภาพตามวิถีภูมิปัญญาไทย

ข. ยุทธศาสตร์การพัฒนาของ อปท. ในเขตจังหวัด ยุทธศาสตร์ ที่ 4 การพัฒนาด้านการศึกษา การกีฬา ส่งเสริมประเพณี วัฒนธรรม และภูมิปัญญาท้องถิ่น

2.ยุทธศาสตร์ การพัฒนาด้านการศึกษา ศาสนา ประเพณี วัฒนธรรมและภูมิปัญญาท้องถิ่น

2.2 แผนงาน การศาสนา วัฒนธรรม และนันทนาการ

ที่	โครงการ	วัตถุประสงค์	เป้าหมาย ผลผลิตของโครงการ	งบประมาณและที่มา					ตัวชี้วัด KPI	ผลลัพธ์ที่คาดว่าจะได้รับ	หน่วยงานที่รับผิดชอบ
				2566 (บาท)	2567 (บาท)	2568 (บาท)	2569 (บาท)	2570 (บาท)			
8	โครงการกิจกรรมออซุรอสัมพันธ์บ้านและภูมิปัญญาท้องถิ่น	1.เพื่อส่งเสริม ประเพณี และวัฒนธรรมท้องถิ่น	จำนวน 1 ครั้ง	60,000	60,000	60,000	60,000	60,000	1 ครั้ง	1. ทำให้ประชาชนหันมาสนใจถึงประเพณีวัฒนธรรมท้องถิ่นมากยิ่งขึ้น	กองการศึกษา
9	โครงการกิจกรรมแมลิตสัมพันธ์	1.เพื่อส่งเสริม ประเพณี และวัฒนธรรมท้องถิ่น	จำนวน 1 ครั้ง	60,000	60,000	60,000	60,000	60,000	1 ครั้ง	1. ทำให้ประชาชนหันมาสนใจถึงประเพณีวัฒนธรรมท้องถิ่นมากยิ่งขึ้น	กองการศึกษา
10	โครงการพหุวัฒนธรรมจังหวัดปัตตานี	1.เพื่อส่งเสริม ประเพณี และวัฒนธรรมท้องถิ่น	จำนวน 1 ครั้ง	100,000	100,000	100,000	100,000	100,000	1 ครั้ง	1. ทำให้ประชาชนหันมาสนใจถึงประเพณีวัฒนธรรมท้องถิ่นมากยิ่งขึ้น	กองการศึกษา

รายละเอียดโครงการพัฒนา
ที่นำมาจากแผนพัฒนาหมู่บ้าน (พ.ศ. 2566 - 2570)
องค์การบริหารส่วนตำบลต้นยางลูโละ

แบบ ผ.02/1

ก. ยุทธศาสตร์จังหวัดที่ 3 เสริมสร้างความมั่นคงและสังคมคุณภาพตามวิถีภูมิปัญญาไทย

ข. ยุทธศาสตร์การพัฒนาของ อปท. ในเขตจังหวัด ยุทธศาสตร์ ที่ 4 การพัฒนาด้านการศึกษา การกีฬา ส่งเสริมประเพณี วัฒนธรรม และภูมิปัญญาท้องถิ่น

2.ยุทธศาสตร์ การพัฒนาด้านการศึกษา ศาสนา ประเพณี วัฒนธรรมและภูมิปัญญาท้องถิ่น

2.2 แผนงาน การศาสนา วัฒนธรรม และนันทนาการ

ที่	โครงการ	วัตถุประสงค์	เป้าหมาย ผลผลิตของโครงการ	งบประมาณและที่มา					ตัวชี้วัด KPI	ผลลัพธ์ที่คาดว่าจะได้รับ	หน่วยงานที่รับผิดชอบ
				2566 (บาท)	2567 (บาท)	2568 (บาท)	2569 (บาท)	2570 (บาท)			
11	โครงการรอมฎอนสัมพันธ์	1.เพื่อส่งเสริม ประเพณี และวัฒนธรรมท้องถิ่น	จำนวน 1 โครงการ	100,000	100,000	100,000	100,000	100,000	1 ครั้ง	1. ทำให้ประชาชนหันมาสนใจถึงประเพณีวัฒนธรรมท้องถิ่นมากยิ่งขึ้น	กองการศึกษา

**รายละเอียดโครงการพัฒนา
ที่นำมาจากแผนพัฒนาหมู่บ้าน (พ.ศ. 2566 - 2570)
องค์การบริหารส่วนตำบลต้นหยงลูโละ**

แบบ ผ.02/1

1. ยุทธศาสตร์จังหวัดที่ 2 การพัฒนาสังคม เสริมสร้างศักยภาพคน ชุมชนที่น่าอยู่ ทรัพยากรธรรมชาติและสิ่งแวดล้อมที่อุดม สมบูรณ์อย่างยั่งยืน
- ข. ยุทธศาสตร์การพัฒนาของ อปท. ในเขตจังหวัดที่ 3 การจัดการทรัพยากรธรรมชาติและสิ่งแวดล้อม และส่งเสริมการท่องเที่ยวอย่างยั่งยืน
3. ยุทธศาสตร์ ด้านการจัดการทรัพยากรธรรมชาติและสิ่งแวดล้อม

3.1 แผนงาน สาธารณสุข

ที่	โครงการ	วัตถุประสงค์	เป้าหมาย ผลผลิตของโครงการ	งบประมาณและที่มา					ตัวชี้วัด KPI	ผลลัพธ์ที่คาดว่าจะได้รับ	หน่วยงานที่รับผิดชอบ
				2566 (บาท)	2567 (บาท)	2568 (บาท)	2569 (บาท)	2570 (บาท)			
1	โครงการอบรมทำน้ำหมักชีวภาพเพื่อบำบัดน้ำเสีย	1.เพื่อให้ประชาชนมีจิตสำนึกและตระหนักถึงความสำคัญของความสะอาดและบำบัดน้ำเสีย	ตำบลต้นหยงลูโละ	20,000	20,000	20,000	20,000	20,000	1 ครั้ง	1.ทำให้ประชาชนมีจิตสำนึกและองสาธารณสุขตระหนักถึงความสำคัญของความสะอาดและบำบัดน้ำเสีย	
2	จัดกิจกรรมปลูกป่าชายเลน หมู่ที่ 1-2	1.เพื่อให้ประชาชนมีจิตสำนึกและตระหนักถึงความสำคัญของทรัพยากรธรรมชาติและสิ่งแวดล้อมและช่วยกันอนุรักษ์	จำนวน 2 หมู่บ้าน	30,000	30,000	30,000	30,000	30,000	1 ครั้ง	1.ทำให้ประชาชนมีจิตสำนึกและองสาธารณสุขตระหนักถึงความสำคัญของทรัพยากรธรรมชาติและสิ่งแวดล้อมและช่วยกันอนุรักษ์	
3	โครงการถางป่าริมถนน ทั้ง 3 หมู่บ้าน	1.เพื่อลดปัญหาสิ่งแวดล้อมเป็นพิษ 2.เพื่อให้ภูมิทัศน์น่ามอง	จำนวน 1 ครั้ง	60,000	60,000	60,000	60,000	60,000	1 โครงการ	1.ทำให้ลดปัญหาสิ่งแวดล้อมเป็นพิษ 2.ทำให้ภูมิทัศน์น่ามอง	องสาธารณสุข

รายละเอียดโครงการพัฒนา
ที่นำมาจากแผนพัฒนาหมู่บ้าน (พ.ศ. 2566 - 2570)
องค์การบริหารส่วนตำบลต้นยางลูโละ

แบบ ผ.02/1

1. ยุทธศาสตร์จังหวัดที่ 2 การพัฒนาสังคม เสริมสร้างศักยภาพคน ชุมชนที่น่าอยู่ ทรัพยากรธรรมชาติและสิ่งแวดล้อมที่อุดม สมบูรณ์อย่างยั่งยืน
- ข. ยุทธศาสตร์การพัฒนาของ อปท. ในเขตจังหวัดที่ 3 การจัดการทรัพยากรธรรมชาติและสิ่งแวดล้อม และส่งเสริมการท่องเที่ยวอย่างยั่งยืน
3. ยุทธศาสตร์ ด้านการจัดการทรัพยากรธรรมชาติและสิ่งแวดล้อม

3.1 แผนงาน สาธารณสุข

ที่	โครงการ	วัตถุประสงค์	เป้าหมาย ผลผลิตของโครงการ	งบประมาณและที่มา					ตัวชี้วัด KPI	ผลลัพธ์ที่คาดว่าจะได้รับ	หน่วยงานที่รับผิดชอบ
				2566 (บาท)	2567 (บาท)	2568 (บาท)	2569 (บาท)	2570 (บาท)			
4	โครงการลอกคูระบายน้ำ กำจัดเศษขยะ และวัชพืช	1.เพื่อกำจัดเศษขยะและวัชพืช ในคูระบายน้ำ แม่น้ำลำคลอง ให้สะอาด 2.เพื่อให้หน้าไหลสะดวก ป้องกัน การเกิดอุทกภัย	ตำบลต้นยางลูโละ	150,000	150,000	150,000	150,000	150,000	5 ครั้ง/ปี	1. ทำให้คูระบายน้ำ และแม่น้ำ ลำคลองสะอาด 2.ทำให้น้ำไหลสะดวก ป้องกัน การเกิดอุทกภัย	กองสาธารณสุข
5	โครงการอบรมสร้างจิตสำนึก ให้ประชาชนเกี่ยวกับการรักษา ทรัพยากรธรรมชาติและสิ่ง แวดล้อม	1.เพื่อให้ประชาชนมีความรู้ความ เข้าใจและสร้างจิตสำนึกในการ ดูแลและรักษาทรัพยากรธรรมชาติ และสิ่งแวดล้อม	เยาวชน/ประชาชน ในตำบลต้นยางลูโละ	40,000	40,000	40,000	40,000	40,000	5 ครั้ง/ปี	1.ทำให้ประชาชนมีความรู้ความ เข้าใจและสร้างจิตสำนึกในการ ดูแลและรักษาทรัพยากรและ สิ่งแวดล้อม	กองสาธารณสุข
6	โครงการก่อสร้างและปรับปรุง สถานที่ที่ทิ้งขยะ หมู่ที่ 1-3	1.เพื่อความสะอาดและเป็นระเบียบ ของหมู่บ้าน	จำนวน 3 แห่ง	500,000	500,000	1,000,000	1,000,000	1,000,000	3 แห่ง	1.ทำให้ชุมชนมีความเป็นระเบียบ สะอาด	กองสาธารณสุข

แบบ ผ.02/1

รายละเอียดโครงการพัฒนา
ที่นำมาจากแผนพัฒนาหมู่บ้าน (พ.ศ. 2566 - 2570)
องค์การบริหารส่วนตำบลต้นยางลูโละ

ก. ยุทธศาสตร์จังหวัดที่ 2 การพัฒนาสังคม เสริมสร้างศักยภาพคน ชุมชนที่น่าอยู่ ทรัพยากรธรรมชาติและสิ่งแวดล้อมที่อุดม สมบูรณ์อย่างยั่งยืน

ข. ยุทธศาสตร์การพัฒนาของ อปท. ในเขตจังหวัดที่ 5 การสร้างความเข้มแข็งของชุมชน สังคมให้มีคุณภาพ และยกระดับคุณภาพชีวิต

4. ยุทธศาสตร์ ด้านสังคมและการพัฒนาคุณภาพชีวิต

4.3 แผนงาน สังคมสงเคราะห์

ที่	โครงการ	วัตถุประสงค์	เป้าหมาย ผลผลิตของโครงการ	งบประมาณและที่มา					ตัวชี้วัด KPI	ผลลัพธ์ที่คาดว่าจะได้รับ	หน่วยงานที่รับผิดชอบ
				2566 (บาท)	2567 (บาท)	2568 (บาท)	2569 (บาท)	2570 (บาท)			
1	โครงการอบรมสัมมนาพัฒนาคุณภาพชีวิตคนยากจน คนพิการ ผู้สูงอายุ ผู้ด้อยโอกาส ฯลฯ	1. เพื่อให้มีการทำกิจกรรมร่วมกัน 2. ก่อให้เกิดความสามัคคี ชวัญ และกำลังใจในผู้สูงอายุ	กลุ่มเป้าหมาย ต.ต้นยางลูโละ	200,000	200,000	200,000	200,000	200,000	1 โครงการ	1. ผู้สูงอายุได้ความรู้ความเข้าใจ หลักการและวิธีการพัฒนา ศักยภาพของตนเอง	สำนักปลัด

รายละเอียดโครงการพัฒนา
ที่นำมาจากแผนพัฒนาหมู่บ้าน (พ.ศ. 2566 - 2570)
องค์การบริหารส่วนตำบลต้นยางลูโละ

แบบ ผ.02/1

ก. ยุทธศาสตร์จังหวัดที่ 2 การพัฒนาสังคม เสริมสร้างศักยภาพคน ชุมชนที่น่าอยู่ ทรัพยากรธรรมชาติและสิ่งแวดล้อมที่อุดม สมบูรณ์อย่างยั่งยืน

ข. ยุทธศาสตร์การพัฒนาของ อปท. ในเขตจังหวัดที่ 5 การสร้างความเข้มแข็งของชุมชน สังคมให้มีคุณภาพ และยกระดับคุณภาพชีวิต

4. ยุทธศาสตร์ ด้านสังคมและการพัฒนาคุณภาพชีวิต

4.3 แผนงาน สาธารณสุข

ที่	โครงการ	วัตถุประสงค์	เป้าหมาย (ผลผลิตของโครงการ)	งบประมาณและที่มา					ตัวชี้วัด KPI	ผลลัพธ์ที่คาดว่าจะได้รับ	หน่วยงานที่รับผิดชอบ
				2566 (บาท)	2567 (บาท)	2568 (บาท)	2569 (บาท)	2570 (บาท)			
2	จัดอบรมให้ความรู้เพื่อป้องกันและแก้ไขปัญหาเสพติด	1. เพื่อป้องกันและแก้ไขปัญหาเสพติดในชุมชน	เยาวชนทั้ง 3 หมู่	100,000	100,000	100,000	100,000	100,000	1 โครงการ	1. ทำให้การแพร่ระบาดของยาเสพติดและโรคเอดส์ ลดน้อยลง	กองสาธารณสุข

**รายละเอียดโครงการพัฒนา
ที่นำมาจากแผนพัฒนาหมู่บ้าน (พ.ศ. 2566 - 2570)
องค์การบริหารส่วนตำบลต้นยางลูโละ**

แบบ ผ.02/1

ก. ยุทธศาสตร์จังหวัดที่ 2 การพัฒนาสังคม เสริมสร้างศักยภาพคน ชุมชนที่น่าอยู่ ทรัพยากรธรรมชาติและสิ่งแวดล้อมที่อุดม สมบูรณ์อย่างยั่งยืน
ข. ยุทธศาสตร์การพัฒนาของ อปท. ในเขตจังหวัดที่ 3 การจัดการทรัพยากรธรรมชาติและสิ่งแวดล้อม และส่งเสริมการท่องเที่ยวอย่างยั่งยืน

5. ยุทธศาสตร์ การพัฒนาด้านกีฬาและการท่องเที่ยว

5.1 แผนงาน การศึกษา

ที่	โครงการ	วัตถุประสงค์	เป้าหมาย ผลผลิตของโครงการ	งบประมาณและที่มา					ตัวชี้วัด KPI	ผลลัพธ์ที่คาดว่าจะได้รับ	หน่วยงานที่รับผิดชอบ
				2566 (บาท)	2567 (บาท)	2568 (บาท)	2569 (บาท)	2570 (บาท)			
1	โครงการส่งตัวนักกีฬาเข้าแข่งขันระดับตำบล/อำเภอ/จังหวัด และที่หน่วยงานเอกชนจัดขึ้น	1. เพื่อส่งเสริมการออกกำลังกาย 2. เพื่อพัฒนาทักษะด้านกีฬา	จำนวน 1 ครั้ง	100,000	100,000	100,000	100,000	100,000	1โครงการ	1.ทำให้สามารถพัฒนาทักษะกีฬามากขึ้น	กองการศึกษา
2	โครงการจัดกีฬาฟุตบอลเมืองดანიคัพ	1. เพื่อให้เยาวชน ประชาชนทั่วไปหันมาออกกำลังกาย เพื่อให้ร่างกายแข็งแรง 2. เพื่อให้เยาวชนสนใจการเล่นกีฬาแทนที่จะหันไปเสพยาเสพติด	ประชาชน ต.ต้นยางลูโละ	80,000	80,000	80,000	80,000	80,000	1โครงการ	1. ทำให้เยาวชน ประชาชนเกิดความรักในการออกกำลังกาย 2. ทำให้เกิดความสามัคคีขึ้นในหมู่คณะ	กองการศึกษา
3	โครงการแข่งขันกีฬาฟุตบอล / กีฬาอาวุโส ด้านกีฬาเสพติด	1.เพื่อส่งเสริมการออกกำลังกาย	จำนวน 1 ครั้ง	60,000	60,000	150,000	150,000	150,000	1 ครั้ง	1.ทำให้ประชาชนสนใจในการออกกำลังกาย	กองการศึกษา

ส่วนที่ 4

การติดตามและประเมินผล

เนื่องด้วยการติดตามและประเมินผลโครงการเป็นหน้าที่ที่สำคัญอย่างหนึ่งในการดำเนินงานพัฒนาองค์กรปกครองส่วนท้องถิ่น ดังนั้น องค์กรปกครองส่วนท้องถิ่นจึงจำเป็นต้องมีองค์กรที่ทำหน้าที่ติดตามและประเมินผลการพัฒนา แนวทางการพิจารณาการติดตามและประเมินผลแผนพัฒนาท้องถิ่นตามระเบียบกระทรวงมหาดไทยว่าด้วย การจัดทำแผนพัฒนาขององค์กรปกครองส่วนท้องถิ่น พ.ศ. 2548 (แก้ไขเพิ่มเติมฉบับที่ 3 พ.ศ. 2561) เป็นแบบที่กำหนดให้คณะกรรมการติดตามและประเมินผลแผนพัฒนาท้องถิ่นดำเนินการให้คะแนน ตามเกณฑ์ที่กำหนดไว้ ซึ่งเป็นส่วนหนึ่งของการติดตามและประเมินผลแผนพัฒนา โดยดำเนินการให้แล้วเสร็จภายใน หกสิบวัน นับแต่วันที่ประกาศใช้งบประมาณรายจ่าย มีรายละเอียด ดังนี้

1. การติดตามและประเมินผลยุทธศาสตร์

➤ แนวทางการพิจารณาการติดตามและประเมินผลยุทธศาสตร์เพื่อความสอดคล้องแผนพัฒนาท้องถิ่น ประกอบด้วย

1. ข้อมูลสภาพทั่วไปและข้อมูลพื้นฐานขององค์กรปกครองส่วนท้องถิ่น 20 คะแนน
2. การวิเคราะห์สถานการณ์และศักยภาพ 15 คะแนน
3. ยุทธศาสตร์ 65 คะแนน ประกอบด้วย
 - (3.1) ยุทธศาสตร์ขององค์กรปกครองส่วนท้องถิ่น 10 คะแนน
 - (3.2) ยุทธศาสตร์ขององค์กรปกครองส่วนท้องถิ่นในเขตจังหวัด 10 คะแนน
 - (3.3) ยุทธศาสตร์จังหวัด 10 คะแนน
 - (3.4) วิสัยทัศน์ 5 คะแนน
 - (3.5) กลยุทธ์ 5 คะแนน
 - (3.6) เป้าประสงค์ของแต่ละประเด็นกลยุทธ์ 5 คะแนน
 - (3.7) จุดยืนทางยุทธศาสตร์ 5 คะแนน
 - (3.8) แผนงาน 5 คะแนน
 - (3.9) ความเชื่อมโยงของยุทธศาสตร์ในภาพรวม 5 คะแนน
 - (3.10) ผลผลิต/โครงการ 5 คะแนน

➤ แนวทางการพิจารณาการติดตามและประเมินผลโครงการเพื่อความสอดคล้องแผนพัฒนาท้องถิ่น (พ.ศ.2566-2570) ประกอบด้วย

1. การสรุปสถานการณ์การพัฒนา 10 คะแนน
2. การประเมินผลการนำแผนพัฒนาท้องถิ่นสี่ปีไปปฏิบัติในเชิงปริมาณ 10 คะแนน
3. การประเมินผลการนำแผนพัฒนาท้องถิ่นสี่ปีไปปฏิบัติในเชิงคุณภาพ 10 คะแนน
4. ยุทธศาสตร์และแผนงาน 10 คะแนน

5. โครงการพัฒนา 60 คะแนน ประกอบด้วย

- (5.1) ความชัดเจนของชื่อโครงการ 5 คะแนน
- (5.2) กำหนดวัตถุประสงค์สอดคล้องกับโครงการ 5 คะแนน
- (5.3) เป้าหมาย (ผลผลิตของโครงการ) มีความชัดเจนนำไปสู่การตั้งงบประมาณได้ถูกต้อง 5 คะแนน
- (5.4) โครงการมีความสอดคล้องกับแผนยุทธศาสตร์ชาติ 20 ปี 5 คะแนน
- (5.5) เป้าหมาย (ผลผลิตของโครงการ) มีความสอดคล้องกับแผนพัฒนาเศรษฐกิจและสังคมแห่งชาติ ฉบับที่ 12 5 คะแนน
- (5.6) โครงการมีความสอดคล้องกับ Thailand 4.0 5 คะแนน
- (5.7) โครงการสอดคล้องกับยุทธศาสตร์จังหวัด 5 คะแนน
- (5.8) โครงการแก้ไขปัญหาความยากจนหรือการเสริมสร้างให้ประเทศชาติมั่นคง มั่งคั่งยั่งยืน ภายใต้หลักปรัชญา 5 คะแนน
- (5.9) งบประมาณ มีความสอดคล้องกับเป้าหมาย (ผลผลิตของโครงการ) 5 คะแนน
- (5.10) มีการประมาณการราคาถูกต้องตามหลักวิธีการงบประมาณ 5 คะแนน
- (5.11) มีการกำหนดตัวชี้วัด (KPI) และสอดคล้องกับวัตถุประสงค์และผลที่คาดว่าจะได้รับ 5 คะแนน
- (5.12) ผลที่คาดว่าจะได้รับ สอดคล้องกับวัตถุประสงค์ 5 คะแนน

แนวทางเบื้องต้นในการให้คะแนนแนวทางการพิจารณาการติดตามและประเมินผลยุทธศาสตร์เพื่อความสอดคล้องแผนพัฒนาท้องถิ่น(พ.ศ.2566-2570) ขององค์กรปกครองส่วนท้องถิ่น

1. ข้อมูลสภาพทั่วไปและข้อมูลพื้นฐานขององค์กรปกครองส่วนท้องถิ่น ประกอบด้วยข้อมูลดังนี้

- (1) ข้อมูลเกี่ยวกับด้านกายภาพ เช่น ที่ตั้งของหมู่บ้าน /ชุมชน/ตำบลลักษณะภูมิประเทศ ลักษณะภูมิอากาศ ลักษณะของดิน ลักษณะของ แหล่งน้ำ ลักษณะของไม้/ป่าไม้ ฯลฯ ด้านการเมือง/การปกครอง เช่น เขตการปกครอง การเลือกตั้ง ฯลฯ
- (2) ข้อมูลเกี่ยวกับด้านการเมือง/การปกครอง เช่น เขตการปกครอง การเลือกตั้ง ฯลฯ ประชากร เช่น ข้อมูลเกี่ยวกับจำนวนประชากร และ ช่วงอายุและจำนวนประชากร ฯลฯ
- (3) ข้อมูลเกี่ยวกับสภาพทางสังคมเช่นการศึกษาสาธารณสุขอาชญากรรม ยาเสพติด การสังคม สงเคราะห์ ฯลฯ
- (4) ข้อมูลเกี่ยวกับระบบบริการพื้นฐาน เช่น การคมนาคมขนส่ง การไฟฟ้า การประปา โทรศัพท์ ฯลฯ
- (5) ข้อมูลเกี่ยวกับระบบเศรษฐกิจ เช่น การเกษตร การประมง การปศุสัตว์ การบริการ การท่องเที่ยว อุตสาหกรรม การพาณิชย์/กลุ่มอาชีพ แรงงาน ฯลฯ และเศรษฐกิจพอเพียงท้องถิ่น (ด้านการเกษตรและแหล่งน้ำ)
- (6) ข้อมูลเกี่ยวกับศาสนา ประเพณี วัฒนธรรม เช่น การนับถือศาสนา ประเพณีและงานประจำปี ภูมิปัญญาท้องถิ่น ภาษาถิ่น สินค้าพื้นเมือง และของที่ระลึก ฯลฯ และอื่นๆ

(7) ข้อมูลเกี่ยวกับทรัพยากรธรรมชาติ เช่น น้ำ ป่าไม้ ภูเขา คุณภาพของ ทรัพยากรธรรมชาติ ฯลฯ

(8) การสำรวจและจัดเก็บข้อมูลเพื่อการจัดทำแผนพัฒนาท้องถิ่นหรือ การใช้ข้อมูล จปฐ.

(9) การประชุมประชาคมท้องถิ่น รูปแบบ วิธีการ และการดำเนินการ ประชุมประชาคมท้องถิ่น โดยใช้กระบวนการร่วมคิด ร่วมทำร่วมตัดสินใจ ร่วมตรวจสอบ ร่วมรับประโยชน์ ร่วมแก้ปัญหา ปรัชญาหรือ แลกเปลี่ยนเรียนรู้ เพื่อแก้ปัญหาสำหรับการพัฒนาท้องถิ่นตามอำนาจหน้าที่ขององค์กรปกครองส่วนท้องถิ่น

2. การวิเคราะห์สถานการณ์และศักยภาพ ประกอบด้วยข้อมูลดังนี้

(1) การวิเคราะห์ที่ครอบคลุมความเชื่อมโยง ความสอดคล้องยุทธศาสตร์ จังหวัด ยุทธศาสตร์การพัฒนาขององค์กรปกครองส่วนท้องถิ่นในเขต จังหวัดยุทธศาสตร์ขององค์กรปกครองส่วนท้องถิ่น นโยบายของผู้บริหารท้องถิ่น รวมถึงความเชื่อมโยงแผนยุทธศาสตร์ชาติ 20 ปี แผนพัฒนาเศรษฐกิจและสังคมแห่งชาติ และ Thailand 4.0

(2) การวิเคราะห์การใช้ผังเมืองรวมหรือผังเมืองเฉพาะและการบังคับใช้ ผลของการบังคับใช้สภาพการณ์ที่เกิดขึ้นต่อการพัฒนาท้องถิ่น

(3) การวิเคราะห์ทางสังคม เช่น ด้านแรงงาน การศึกษา สาธารณสุข ความยากจน อาชญากรรม ปัญหายาเสพติด เทคโนโลยี จารีตประเพณี วัฒนธรรม ภูมิปัญญาท้องถิ่น เป็นต้น

(4) การวิเคราะห์ทางเศรษฐกิจ ข้อมูลด้านรายได้ครัวเรือน การส่งเสริม อาชีพ กลุ่มอาชีพ กลุ่มทางสังคม การพัฒนาอาชีพและกลุ่มต่างๆ สภาพ ทางเศรษฐกิจและความเป็นอยู่ทั่วไป เป็นต้น

(5) การวิเคราะห์ สิ่งแวดล้อม พื้นที่สีเขียว ธรรมชาติ ต่างๆ ทาง ภูมิศาสตร์กระบวนการ หรือสิ่งที่เกิดขึ้น การประดิษฐ์ที่มีผลต่อสิ่งแวดล้อมและการพัฒนา

(6) ผลการวิเคราะห์ศักยภาพเพื่อประเมินสถานภาพการพัฒนาในปัจจุบันและโอกาสการพัฒนาในอนาคตของท้องถิ่น ด้วยเทคนิค SWOT Analysis ที่อาจส่งผลต่อการดำเนินงานได้แก่ S-Strength (จุดแข็ง) W- Weakness (จุดอ่อน) O-Opportunity (โอกาส) และT-Threat (อุปสรรค)

(7) สรุประเด็นปัญหาและความต้องการของประชาชนเชิงพื้นที่ที่มีการนำเสนอปัญหา ค้นหาสาเหตุของปัญหาหรือสมมติฐานของปัญหา แนวทางการแก้ไขปัญหาหรือวิธีการแก้ไขปัญหา การกำหนดวัตถุประสงค์ เพื่อแก้ไขปัญหา

3. ยุทธศาสตร์ ประกอบด้วยข้อมูลดังนี้

3.1 ยุทธศาสตร์ขององค์กรปกครองส่วนท้องถิ่น

สอดคล้องกับสภาพสังคม เศรษฐกิจ สิ่งแวดล้อมของท้องถิ่น ประเด็นปัญหาการพัฒนาและแนวทางการพัฒนาที่สอดคล้องกับยุทธศาสตร์ขององค์กรปกครองส่วนท้องถิ่นและเชื่อมโยงหลักพระราชบัญญัติ ยุทธศาสตร์ชาติ 20 ปี แผนพัฒนาเศรษฐกิจและสังคมแห่งชาติ และThailand 4.0สอดคล้องและเชื่อมโยงกับสภาพสังคม เศรษฐกิจ สิ่งแวดล้อมของท้องถิ่นและยุทธศาสตร์จังหวัด และเชื่อมโยงหลักพระราชบัญญัติ ยุทธศาสตร์ชาติ 20 ปี แผนพัฒนาเศรษฐกิจและสังคมแห่งชาติ และThailand 4.0

3.2 ยุทธศาสตร์ขององค์กรปกครองส่วนท้องถิ่นในเขตจังหวัด

สอดคล้องและเชื่อมโยงกับสภาพสังคม เศรษฐกิจ สิ่งแวดล้อมของท้องถิ่น และยุทธศาสตร์จังหวัด และเชื่อมโยงหลักพระราชบัญญัติ แผนยุทธศาสตร์ชาติ 20 ปี แผนพัฒนาเศรษฐกิจและสังคมแห่งชาติ และ Thailand 4.0 สอดคล้องกับแผนพัฒนาเศรษฐกิจและสังคมแห่งชาติ แผนการบริหารราชการแผ่นดิน นโยบาย/ยุทธศาสตร์ คสช.และนโยบายรัฐบาล หลักพระราชบัญญัติ แผนยุทธศาสตร์ชาติ 20 ปีและ Thailand 4.0

3.3 ยุทธศาสตร์จังหวัด

สอดคล้องกับแผนพัฒนาเศรษฐกิจและสังคมแห่งชาติ แผนการบริหารราชการแผ่นดินนโยบาย/ยุทธศาสตร์ คสช. และนโยบายรัฐบาล หลักพระราชบัญญัติ แผนยุทธศาสตร์ชาติ 20 ปีและ Thailand 4.0

3.4 วิสัยทัศน์ ซึ่งมีลักษณะแสดงสถานภาพที่องค์กรปกครองส่วนท้องถิ่น ต้องการจะเป็นหรือบรรลุถึงอนาคตอย่างชัดเจน สอดคล้องกับโอกาสและศักยภาพที่เป็นลักษณะเฉพาะขององค์กรปกครองส่วนท้องถิ่นและสัมพันธ์กับโครงการพัฒนาท้องถิ่น

3.5 กลยุทธ์แสดงให้เห็นช่องทางวิธีการภารกิจหรือสิ่งที่ต้องทำตามอำนาจหน้าที่ ขององค์กรปกครองส่วนท้องถิ่นที่จะนำไปสู่การบรรลุวิสัยทัศน์หรือแสดงให้เห็นถึงความชัดเจนในสิ่งที่จะดำเนินการให้บรรลุวิสัยทัศน์นั้น

3.6 เป้าประสงค์ของแต่ละประเด็นกลยุทธ์ เป้าประสงค์ของแต่ละประเด็นกลยุทธ์มีความสอดคล้องและสนับสนุนต่อกลยุทธ์ที่จะเกิดขึ้น มุ่งหมายสิ่งหนึ่งสิ่งใดที่ชัดเจน

3.7 จุดยืนทางยุทธศาสตร์(Positioning) ความมุ่งมั่นอันแน่วแน่ในการวางแผนพัฒนาท้องถิ่น เพื่อให้บรรลุ วิสัยทัศน์ขององค์กรปกครองส่วนท้องถิ่น ซึ่งเกิดจากศักยภาพของพื้นที่จริงที่จะนำไปสู่ผลสำเร็จทางยุทธศาสตร์

3.8 แผนงาน แผนงานหรือจุดมุ่งหมายเพื่อการพัฒนาในอนาคต กำหนดจุดมุ่งหมายในเรื่องใดเรื่องหนึ่งหรือแผนงานที่เกิดจากเป้าประสงค์ตัวชี้วัด ค่าเป้าหมาย กลยุทธ์ จุดยืนทางยุทธศาสตร์และยุทธศาสตร์ขององค์กรปกครองส่วนท้องถิ่นที่มีความชัดเจน นำไปสู่การจัดทำโครงการพัฒนาท้องถิ่นในแผนพัฒนาท้องถิ่น โดยระบุแผนงานและความเชื่อมโยงดังกล่าว

3.9 ความเชื่อมโยงของยุทธศาสตร์ในภาพรวม ความเชื่อมโยงองค์รวมที่นำไปสู่การพัฒนาท้องถิ่นที่เกิดผลผลิต/โครงการจากแผนยุทธศาสตร์ชาติ 20 ปี แผนพัฒนาเศรษฐกิจและสังคม แห่งชาติฉบับที่ 12 Thailand 4.0 แผนพัฒนาภาค/แผนพัฒนากลุ่มจังหวัด/แผนพัฒนาจังหวัด ยุทธศาสตร์การพัฒนาขององค์กรปกครองส่วนท้องถิ่นในเขตจังหวัดและยุทธศาสตร์ขององค์กรปกครองส่วนท้องถิ่น

3.10 ผลผลิต/โครงการ เป็นผลผลิตที่เป็นชัดหรือเป็นโครงการที่เป็นชัด กลุ่มหรืออันหนึ่งอันเดียวกัน ลักษณะเดียวกัน เป็นต้น เพื่อนำไปสู่การจัดทำ โครงการเพื่อพัฒนาท้องถิ่นในแผนพัฒนาท้องถิ่นอย่างถูกต้องและครบถ้วน

2. การติดตามและประเมินผลโครงการ

2. แนวทางการพิจารณาการติดตามและประเมินผลโครงการเพื่อความสอดคล้องแผนพัฒนาท้องถิ่น (พ.ศ.2561-2565) ประกอบด้วย

2.1 การสรุปสถานการณ์การพัฒนา 10 คะแนน

2.2 การประเมินผลการนำแผนพัฒนาท้องถิ่นไปปฏิบัติในเชิงปริมาณ 10 คะแนน

2.3 การประเมินผลการนำแผนพัฒนาท้องถิ่นไปปฏิบัติในเชิงคุณภาพ 10 คะแนน

2.4 แผนงานและยุทธศาสตร์ 10 คะแนน

2.5 โครงการพัฒนา 60 คะแนน ประกอบด้วย

(1) ความชัดเจนของชื่อโครงการ 5 คะแนน

(2) กำหนดวัตถุประสงค์สอดคล้องกับโครงการ 5 คะแนน

(3) เป้าหมาย (ผลผลิตของโครงการ) มีความชัดเจนนำไปสู่การตั้งงบประมาณได้ถูกต้อง 5 คะแนน

(4) โครงการมีความสอดคล้องกับแผนยุทธศาสตร์ชาติ 20 ปี 5 คะแนน

(5) เป้าหมาย (ผลผลิตของโครงการ) มีความสอดคล้องกับแผนพัฒนาเศรษฐกิจและสังคมแห่งชาติ ฉบับที่ 12 5 คะแนน

(6) โครงการมีความสอดคล้องกับ Thailand 4.0 5 คะแนน

(7) โครงการสอดคล้องกับยุทธศาสตร์จังหวัด 5 คะแนน

(8) โครงการแก้ไขปัญหาความยากจนหรือการเสริมสร้างให้ประเทศชาติมั่นคง มั่งคั่งยั่งยืน ภายใต้หลักประชารัฐ 5 คะแนน

(9) งบประมาณ มีความสอดคล้องกับเป้าหมาย (ผลผลิตของโครงการ) 5 คะแนน

(10) มีการประมาณการราคาถูกต้องตามหลักวิธีการงบประมาณ 5 คะแนน

(11) มีการกำหนดตัวชี้วัด (KPI) และสอดคล้องกับวัตถุประสงค์และผลที่คาดว่าจะได้รับ 5 คะแนน

(12) ผลที่คาดว่าจะได้รับ สอดคล้องกับวัตถุประสงค์ 5 คะแนน

คะแนนรวม 100 คะแนน เกณฑ์ที่ควรได้เพื่อให้เกิดความสอดคล้องและขับเคลื่อนการ

พัฒนาท้องถิ่นขององค์กรปกครองส่วนท้องถิ่น ไม่ควรน้อยกว่าร้อยละ 80 (80 คะแนน)

แนวทางเบื้องต้นในการให้คะแนนแนวทางการพิจารณาการติดตามและประเมินผลโครงการเพื่อความสอดคล้องแผนพัฒนาท้องถิ่นขององค์กรปกครองส่วนท้องถิ่น

1. การสรุปสถานการณ์การพัฒนา

เป็นการวิเคราะห์กรอบการจัดทำยุทธศาสตร์ขององค์กรปกครองส่วนท้องถิ่น (ใช้การวิเคราะห์ SWOT Analysis/Demand (Demand Analysis)/Global Demand และTrend ปัจจัยและสถานการณ์ การเปลี่ยนแปลงที่มีผลต่อการพัฒนา อย่างน้อยต้องประกอบด้วย การวิเคราะห์ศักยภาพด้านเศรษฐกิจ, ด้านสังคม, ด้านทรัพยากรธรรมชาติ และสิ่งแวดล้อม)

2. การประเมินผลการนำแผนพัฒนาท้องถิ่นไปปฏิบัติในเชิงปริมาณ

1) การควบคุมที่มีการใช้ตัวเลขต่างๆ เพื่อนำมาใช้วัดผลในเชิงปริมาณ เช่น การวัดจำนวนโครงการ กิจกรรมงานต่างๆ ก็คือผลผลิตนั่นเองว่า เป็นไปตามที่ตั้งเป้าหมายเอาไว้หรือไม่จำนวนที่ดำเนินการจริงตามที่ได้ กำหนดไว้เท่าไรจำนวนที่ไม่สามารถดำเนินการได้มีจำนวนเท่าไร สามารถอธิบายได้ตามหลักประสิทธิภาพ (Efficiency)ของการพัฒนาท้องถิ่นตามอำนาจหน้าที่ที่ได้กำหนดไว้

2) วิเคราะห์ผลกระทบ/สิ่งที่กระทบ (Impact) โครงการที่ดำเนินการในเชิงปริมาณ (Quantitative)

3. การประเมินผลการนำแผนพัฒนาท้องถิ่นไปปฏิบัติในเชิงคุณภาพ

1) การประเมินประสิทธิผลของแผนพัฒนาในเชิงคุณภาพคือการนำเอาเทคนิคต่างๆ มาใช้เพื่อวัดว่าภารกิจ โครงการ กิจกรรม งานต่างๆ ที่ดำเนินการในพื้นที่นั้นๆ ตรงต่อความต้องการของประชาชนหรือไม่ และเป็นไปตามอำนาจหน้าที่หรือไม่ ประชาชนพึงพอใจหรือไม่ สิ่งของ วัสดุ ครุภัณฑ์ การดำเนินการต่างๆ มีสภาพหรือลักษณะถูกต้อง คงทนถาวร สามารถใช้การได้ตามวัตถุประสงค์หรือไม่ ซึ่งเป็นไปตามหลักประสิทธิผล (Effectiveness) ผลการปฏิบัติราชการที่บรรลุวัตถุประสงค์และเป้าหมายของแผน การปฏิบัติราชการตามที่ได้รับงบประมาณมาดำเนินการ รวมถึงสามารถเทียบเคียงกับส่วนราชการหรือหน่วยงาน

2) วิเคราะห์ผลกระทบ/สิ่งที่กระทบ (Impact) โครงการที่ดำเนินการใน เชิงคุณภาพ (Qualitative)

4 .แผนงานและยุทธศาสตร์การพัฒนา

1) วิเคราะห์แผนงาน งาน ที่เกิดจากด้านต่างๆ มีความสอดคล้องกับยุทธศาสตร์ขององค์กรปกครองส่วนท้องถิ่นในมิติต่างๆ จนนำไปสู่การ จัดทำโครงการพัฒนาท้องถิ่นโดยใช้ SWOT Analysis/Demand (Demand Analysis)/Global Demand/Trend หรือหลักการบูรณาการ (Integration) กับองค์กรปกครองส่วนท้องถิ่นที่มีพื้นที่ติดต่อกัน

2) วิเคราะห์แผนงาน งาน ที่เกิดจากด้านต่างๆที่สอดคล้องกับการแก้ไขปัญหาความยากจน หลักประชากรรัฐ

5. โครงการพัฒนา

5.1 ความชัดเจนของโครงการ เป็นโครงการที่มีวัตถุประสงค์สนองต่อแผนยุทธศาสตร์การพัฒนาขององค์กรปกครองส่วนท้องถิ่นและดำเนินการเพื่อให้การพัฒนาบรรลุตามวิสัยทัศน์ขององค์กรปกครองส่วนท้องถิ่นที่กำหนดไว้ ชื่อโครงการมีความชัดเจน มุ่งไปเรื่องใดเรื่องหนึ่งอ่านแล้วเข้าใจได้ว่าจะพัฒนาอะไรในอนาคต

5.2 กำหนดวัตถุประสงค์ สอดคล้องกับโครงการ

มีวัตถุประสงค์ชัดเจน (clear objective) โครงการต้องกำหนดวัตถุประสงค์สอดคล้องกับความเป็นมาของโครงการสอดคล้องกับหลักการและเหตุผล วิธีการดำเนินงานต้องสอดคล้องกับวัตถุประสงค์ มีความเป็นไปได้อย่างชัดเจน มีลักษณะเฉพาะเจาะจง

5.3 เป้าหมาย (ผลผลิตของโครงการ) มีความชัดเจนนำไปสู่การตั้งงบประมาณได้ถูกต้อง

สภาพที่อยากให้เกิดขึ้นในอนาคตเป็นทิศทางที่ต้องไปให้ถึงเป้าหมายต้อง ชัดเจนสามารถระบุจำนวนเท่าไร กลุ่มเป้าหมายคืออะไร มีผลผลิต อย่างไร กลมเป้าหมาย พื้นที่ดำเนินงาน และระยะเวลาดำเนินงาน อธิบายให้ชัดเจนว่าโครงการนี้จะทำที่ไหน เริ่มต้นในช่วงเวลาใดและจบ ลงเมื่อไร ใครคือกลุ่มเป้าหมายของโครงการ หากกลุ่มเป้าหมายมีหลาย กลุ่มให้บอกชัดเจนไปว่าใครคือกลุ่มเป้าหมายหลักใครคือกลุ่มเป้าหมายรอง

5.4 โครงการมีความสอดคล้องกับแผนยุทธศาสตร์ 20 ปี

โครงการสอดคล้องกับ (1) ความมั่นคง (2) การสร้างความสามารถใน การแข่งขัน (3) การพัฒนาและเสริมสร้างศักยภาพคน (4) การสร้างโอกาสความเสมอภาคและเท่าเทียมกันทางสังคม (5) การสร้างการเติบโตบนคุณภาพชีวิตที่เป็นมิตรต่อสิ่งแวดล้อม (6) การปรับสมดุลและพัฒนาระบบการบริหารจัดการภาครัฐ เพื่อให้เกิดความมั่นคง มั่งคั่ง ยั่งยืน

5.5 เป้าหมาย (ผลผลิตของโครงการ) มีความสอดคล้องกับแผนพัฒนาเศรษฐกิจและสังคมแห่งชาติ โครงการมีความสอดคล้องกับแผนพัฒนาเศรษฐกิจและสังคมแห่งชาติ ฉบับที่ 12 โดย (1) ยึดหลักปรัชญาของเศรษฐกิจพอเพียง (2) ยึดคนเป็นศูนย์กลางการพัฒนา (3) ยึดวิสัยทัศน์ภายใต้ยุทธศาสตร์ชาติ 20 ปี (4) ยึดเป้าหมายอนาคตประเทศไทย 2579 (5) ยึดหลักการนำไปสู่การปฏิบัติให้เกิดผลสัมฤทธิ์อย่างจริงจังใน 5 ปีที่ต่อยอดไปสู่ผลสัมฤทธิ์ที่เป็นเป้าหมายระยะยาวภายใต้แนวทางการพัฒนา (1) การยกระดับ ศักยภาพการแข่งขันและการหลุดพ้นกับดักรายได้ปานกลางสู่รายได้สูง (2) การพัฒนาศักยภาพคนตามช่วงวัยและการปฏิรูประบบเพื่อสร้างสังคมสูงวัยอย่างมีคุณภาพ (3) การลดความเหลื่อมล้ำทางสังคม (4) การรองรับการเชื่อมโยงภูมิภาคและความเป็นเมือง (5) การสร้างความเจริญเติบโตทางเศรษฐกิจและสังคมอย่างเป็นมิตรกับสิ่งแวดล้อม (6) การบริหารราชการแผ่นดินที่มีประสิทธิภาพ

5.6 โครงการมีความสอดคล้องกับ Thailand4.0

โครงการมีลักษณะหรือสอดคล้องกับการปรับเปลี่ยนโครงสร้างเศรษฐกิจ ไปสู่ Value-Based Economy หรือเศรษฐกิจที่ขับเคลื่อนด้วยนวัตกรรมทำน้อยได้มาก เช่น (1) เปลี่ยนจากการผลิตสินค้าโภคภัณฑ์ ไปสู่สินค้าเชิงนวัตกรรม (2) เปลี่ยนจากการขับเคลื่อนประเทศด้วยภาคอุตสาหกรรมไปสู่การขับเคลื่อนด้วยเทคโนโลยี ความคิดสร้างสรรค์และนวัตกรรม (3) เปลี่ยนจากการเน้นภาคการผลิตสินค้าไปสู่การเน้นภาคบริการมากขึ้น รวมถึงโครงการที่เติมเต็มด้วยวิทยาการ ความคิด สร้างสรรค์นวัตกรรม วิทยาศาสตร์เทคโนโลยี และการวิจัยและพัฒนาแล้ว ต่อยอดความได้เปรียบเชิงเปรียบเทียบเช่น ด้านเกษตร เทคโนโลยีชีวภาพ สาธารณสุข วัฒนธรรม ฯลฯ

5.7 โครงการสอดคล้อง กับยุทธศาสตร์จังหวัด

โครงการพัฒนาท้องถิ่นมีความสอดคล้องกับห้วงระยะเวลาของ แผนพัฒนาจังหวัดที่ได้กำหนดขึ้น เพื่อขับเคลื่อนการพัฒนาท้องถิ่น เสมือนหนึ่งการขับเคลื่อนการพัฒนาจังหวัด ซึ่งไม่สามารถแยกส่วนใด ส่วนหนึ่งออกจากกันได้ นอกจากนี้โครงการพัฒนาท้องถิ่นต้องเป็นโครงการเชื่อมต่อหรือเดินทางไปด้วยกับ ยุทธศาสตร์จังหวัดที่ได้กำหนดขึ้นที่เป็นปัจจุบัน

5.8 โครงการแก้ไขปัญหาความยากจนหรือการเสริมสร้างให้ประเทศชาติมั่นคง มั่งคั่ง ยั่งยืน ภายใต้อำนาจรัฐ

โครงการพัฒนาท้องถิ่นมีความสอดคล้องกับห้วงระยะเวลาของเป็นโครงการที่ดำเนินการภายใต้ พื้นฐานความพอเพียงที่ประชาชน ดำเนินการเองหรือร่วมดำเนินการ เป็นโครงการต่อยอดและขยายได้ เป็น โครงการที่ประชาชนต้องการเพื่อให้เกิดความยั่งยืน ซึ่งมีลักษณะที่จะให้ท้องถิ่นมีความมั่นคง มั่งคั่ง ยั่งยืน เป็นท้องถิ่นที่พัฒนาแล้วด้วย การพัฒนาตามปรัชญาเศรษฐกิจพอเพียง

5.9 งบประมาณ มีความสอดคล้องกับเป้าหมาย (ผลผลิตของโครงการ)

งบประมาณโครงการพัฒนาจะต้องคำนึงถึงหลักสำคัญ 5 ประการในการ จัดทำโครงการได้แก่ (1) ความประหยัด (Economy) (2) ความมีประสิทธิภาพ (Efficiency) (3) ความมีประสิทธิภาพ(Effectiveness) (4) ความยุติธรรม (Equity) (5) ความโปร่งใส (Transparency)

5.10 มีการประมาณการราคาถูกต้องตามหลักวิธีการงบประมาณ

การประมาณการราคาเพื่อการพัฒนาต้องให้สอดคล้องกับโครงการถูกต้องตามหลักวิชาการทางช่าง หลักของราคากลาง ราคากลางท้องถิ่น มีความโปร่งใสในการกำหนดราคาและตรวจสอบได้ในเชิงประจักษ์

5.11 มีการกำหนดตัวชี้วัด (KPI) และสอดคล้องกับวัตถุประสงค์ และผลที่คาดว่าจะได้รับ

มีการกำหนดดัชนีชี้วัดผลงาน (Key PerformanceIndicator:KPI) ที่สามารถวัดได้ (measurable) ใช้บอกประสิทธิผล (effectiveness) ใช้บอกประสิทธิภาพ(efficiency) ได้ เช่น การกำหนดความพึงพอใจ การกำหนดร้อยละ การกำหนดอันเกิดจากผลของวัตถุประสงค์ที่เกิดที่สิ่งที่ได้รับ (การคาดการณ์ คาดว่าจะ ได้รับ)

5.12 ผลที่คาดว่าจะได้รับสอดคล้องกับวัตถุประสงค์

ผลที่ได้รับเป็นสิ่งที่เกิดขึ้นได้จริงจากการดำเนินการตามโครงการพัฒนา ซึ่งสอดคล้องกับ วัตถุประสงค์ที่ตั้งไว้ การได้ผลหรือผลที่เกิดขึ้นจะต้อง เท่ากับวัตถุประสงค์หรือมากกว่าวัตถุประสงค์ ซึ่งการ เขียนวัตถุประสงค์ควรคำนึงถึง (1) ความเป็นไปได้และมีความเฉพาะเจาะจงในการดำเนินงานตามโครงการ (2) วัดและประเมินผลระดับของความสำเร็จได้ (3)ระบุสิ่งที่ต้องการดำเนินงานอย่างชัดเจนและ เฉพาะเจาะจงมากที่สุด และสามารถปฏิบัติได้ (4)เป็นเหตุเป็นผล สอดคล้องกับความเป็นจริง (5) ส่งผลต่อ การบ่งบอกเวลาได้

3. สรุปผลการพัฒนาท้องถิ่นในภาพรวม

3.1 การวัดผลในเชิงปริมาณและเชิงคุณภาพ

ระเบียบกระทรวงมหาดไทย ว่าด้วยการจัดทำแผนพัฒนาขององค์กรปกครองส่วนท้องถิ่น (ฉบับที่ ๒) พ.ศ. ๒๕๕๙ (ฉบับที่ ๓) พ.ศ. ๒๕๖๑ ข้อ ๓๐(๕) กำหนดให้ผู้บริหารท้องถิ่นเสนอผลการติดตามและประเมินผลต่อสภาท้องถิ่น และคณะกรรมการพัฒนาท้องถิ่น พร้อมทั้งประกาศผลการติดตามและประเมินผลแผนพัฒนาให้ประชาชนในท้องถิ่นทราบ ในที่เปิดเผยภายในสิบห้าวันนับแต่วันที่ผู้บริหารท้องถิ่นเสนอผลการติดตามและประเมินผลดังกล่าว และต้องปิดประกาศโดยเปิดเผยไม่น้อยกว่าสามสิบวัน โดยอย่างน้อยปีละหนึ่งครั้งภายในเดือนธันวาคมของทุกปี

โดยการใช้แบบดังนี้

3.1.1 การใช้แบบสำหรับการติดตามและประเมินผลเชิงปริมาณและคุณภาพ

และโดยการประเมินผลจะดำเนินการ 3 วิธีคือ

วิธีการที่ 1 จะใช้รูปแบบประเมินผลโครงการ เพื่อให้ทราบผลการดำเนินงานเป็นเช่นไร ควรมีการปรับปรุงแก้ไขในกิจกรรมใดบ้าง ตามข้อเสนอแนะซึ่งจะดำเนินการกับทุกโครงการ

วิธีการที่ 2 คือการประเมินผลความพึงพอใจของประชาชนต่อการดำเนินงานองค์การบริหารส่วนตำบลต้นหยงสุโละ ตามแบบที่กรมส่งเสริมการปกครองท้องถิ่นกำหนดให้แบ่งเป็น 2 แบบ คือ

1) ประเมินความพึงพอใจในภาพรวม ตามระดับความพึงพอใจมาก พอใจ และไม่พอใจ ตามยุทธศาสตร์การพัฒนางานองค์การบริหารส่วนตำบลต้นหยงสุโละ

2) ประเมินความพึงพอใจต่อการดำเนินงานในการพัฒนาตามยุทธศาสตร์ด้านต่างๆ โดยให้ระดับความพึงพอใจมากที่สุด มาก ปานกลาง น้อย น้อยที่สุดโดยการสุ่มตัวอย่างจากประชากรในเขตพื้นที่สรุปเป็นข้อมูลนำเสนอผู้บริหาร เป็นข้อมูลตัดสินใจกำหนด แนวทางการพัฒนา นโยบาย แผนงานโครงการต่างๆ ต่อไป

วิธีการที่ 3 จะเป็นการรายงานความก้าวหน้าและกำหนดในเรื่องของการใช้จ่ายเงินงบประมาณว่ามี การใช้จ่ายเงินงบประมาณไปเท่าไรในปีงบประมาณนี้

การกำหนดเครื่องมือที่ใช้ในการติดตามและประเมินผล

วิธีการที่ 1 จะใช้รูปแบบประเมินผลโครงการ

ตอนที่ 1 : ข้อมูลทั่วไปของผู้ให้ข้อมูล/ผู้รับผิดชอบโครงการ

ตอนที่ 2 : ข้อมูลการประเมินผลสัมฤทธิ์ของโครงการ ประกอบด้วย วัตถุประสงค์ ผลการดำเนินงาน ผลสัมฤทธิ์ตามตัวชี้วัดความสำเร็จ (เปรียบเทียบเป้าหมายกับผลที่ได้รับ) การเบิกจ่ายงบประมาณ ปัญหา/อุปสรรคในการดำเนินงานโครงการ แนวทางแก้ไข ข้อเสนอแนะ

วิธีการที่ 2 คือการประเมินผลความพึงพอใจของประชาชนต่อการดำเนินงานองค์การบริหารส่วนตำบล
ตันหยงลุโละ ตามแบบที่กรมส่งเสริมการปกครองท้องถิ่นกำหนดให้แบ่งเป็น 2 แบบ

1. แบบประเมินความพึงพอใจต่อผลการดำเนินงานขององค์กรปกครองส่วนท้องถิ่นในภาพรวม

วัตถุประสงค์ของแบบ เพื่อใช้ในการประเมินผลความพึงพอใจของประชาชน ผู้ที่เกี่ยวข้องต่อผลการดำเนินงานขององค์กรปกครองส่วนท้องถิ่นในภาพรวม

ประโยชน์ เป็นเครื่องมือองค์การบริหารส่วนตำบลที่จะนำไปใช้เป็นเครื่องมือในการประเมินผลการดำเนินงานขององค์กร

ระยะเวลา ในการเก็บข้อมูลเก็บข้อมูลจากประชาชน และผู้เกี่ยวข้องเพื่อประเมินขององค์กรในแต่ละปี
องค์ประกอบของแบบ แบบประเมินความพึงพอใจต่อผลการดำเนินงานขององค์กรปกครองส่วนท้องถิ่นในภาพรวม ประกอบด้วย

ส่วนที่ 1 ข้อมูลทั่วไป

- เพศ/ อายุ/ การศึกษา/ อาชีพหลัก

ส่วนที่ 2 ความพึงพอใจต่อผลการดำเนินงานขององค์กรปกครองส่วนท้องถิ่นในภาพรวม

- 1) การเปิดโอกาสให้ประชาชนมีส่วนร่วมในโครงการ/กิจกรรม
- 2) การประชาสัมพันธ์ให้ประชาชนรับรู้ข้อมูลของโครงการ/กิจกรรม
- 3) การเปิดโอกาสให้ประชาชนแสดงความคิดเห็นในโครงการ/กิจกรรม
- 4) รายงานผลการดำเนินงานของโครงการ/กิจกรรมต่อสาธารณะ
- 5) ความโปร่งใสในการดำเนินโครงการ/กิจกรรม
- 6) ดำเนินงานเป็นไปตามระยะเวลาที่กำหนด
- 7) ผลการดำเนินโครงการ/กิจกรรมนำไปสู่การแก้ไขปัญหา
- 8) การแก้ไขปัญหาและการตอบสนองความต้องการของประชาชน
- 9) ประโยชน์ที่ประชาชนได้รับจากการดำเนินโครงการ/กิจกรรม

2. แบบประเมินความพึงพอใจต่อผลการดำเนินงานขององค์กรปกครองส่วนท้องถิ่นในแต่ละยุทธศาสตร์

วัตถุประสงค์ของแบบ เพื่อใช้ในการประเมินผลความพึงพอใจของประชาชน ผู้ที่เกี่ยวข้องต่อผลการดำเนินงานขององค์กรปกครองส่วนท้องถิ่นในแต่ละยุทธศาสตร์

ประโยชน์ เป็นเครื่องมือสำหรับองค์การบริหารส่วนตำบลที่จะนำไปใช้เป็นเครื่องมือในการประเมินผลการดำเนินงานขององค์กรในแต่ละยุทธศาสตร์

ระยะเวลาในการเก็บข้อมูล เก็บข้อมูลจากประชาชน และผู้เกี่ยวข้องเพื่อประเมินขององค์กรในแต่ละปี
องค์ประกอบของแบบ แบบประเมินความพึงพอใจต่อผลการดำเนินงานขององค์กรปกครองส่วนท้องถิ่นในแต่ละ
 วิทยุศาสตร์ประกอบด้วย

- ผลการดำเนินงานในแต่ละวิทยุศาสตร์ * ความพึงพอใจของผู้เกี่ยวข้อง
- * การเปลี่ยนแปลงของชุมชนตามตัวชี้วัดที่เลือก

โดยการประเมินความพึงพอใจของประชาชน จะใช้ช่องทางโซเชียลฯ และ Application เป็น
 ช่องทางในการประเมินความพึงพอใจ เพื่อเข้าถึงการมีส่วนร่วมของประชาชนได้หลายช่องทาง

วิธีการที่ 3 การรายงานความก้าวหน้าและกำหนดในเรื่องของการใช้จ่ายเงินงบประมาณ

เป็นการใช้ข้อมูลจากระบบบริหารจัดการเพื่อการวางแผนและประเมินผลการใช้จ่ายงบประมาณ
 ขององค์กรปกครองส่วนท้องถิ่น (e-plan) ในการรายงานผลเรื่องการใช้จ่ายเงินงบประมาณว่ามีการใช้
 ใช้จ่ายเงินงบประมาณไปเท่าไรในปีงบประมาณนี้

4. ข้อเสนอในการจัดทำแผนพัฒนาท้องถิ่นในอนาคต

4.1 ผลกระทบสู่อนาคต

การวางแผนพัฒนาขององค์กรปกครองส่วนท้องถิ่นจึงเป็นกระบวนการกำหนดทิศทางในอนาคต
 ขององค์กรปกครองส่วนท้องถิ่น โดยกำหนดสภาพการณ์ที่ต้องการบรรลุและแนวทางในการบรรลุบนพื้นฐาน
 ของการรวบรวมและวิเคราะห์ข้อมูลอย่างรอบด้านและเป็นระบบ ทั้งนี้ จะต้องสอดคล้องกับศักยภาพของ
 ท้องถิ่น และปัญหา/ความต้องการของประชาชนในท้องถิ่นด้วย

การวางแผนพัฒนาที่มีความสำคัญต่อองค์กรปกครองส่วนท้องถิ่นเป็นอย่างยิ่ง ทั้งนี้เนื่องจาก
 แผนพัฒนาเป็นแผนที่มุ่งไปสู่สภาพการณ์ที่ต้องการให้เกิดขึ้นในอนาคต เป็นกรอบในการกำหนดทิศ
 ทิศทางการพัฒนาขององค์กรปกครองส่วนท้องถิ่นให้มุ่งไปสู่สภาพการณ์อันพึงประสงค์ได้อย่างเท่าทันกับการ
 เปลี่ยนแปลง โดยสามารถจัดสรรทรัพยากรที่มีอยู่อย่างจำกัดได้อย่างมีประสิทธิภาพ การจัดทำแผนพัฒนาจึง
 เป็นการกำหนดทิศทางการพัฒนาขององค์กรปกครองส่วนท้องถิ่น ที่ต้องกำหนดถึงสภาพการณ์ที่ต้องการจะ
 บรรลุและแนวทางในการที่จะทำให้บรรลุถึงสภาพการณ์นั้น

การจัดทำแผนพัฒนาที่ดีจะต้องตั้งอยู่บนพื้นฐานของการรวบรวมและการวิเคราะห์ข้อมูลอย่างรอบ
 ด้านและเป็นระบบ ทั้งนี้ เพื่อให้แผนพัฒนาขององค์กรปกครองส่วนท้องถิ่นสามารถนำไปสู่การแก้ไขปัญหา
 และสนองตอบความต้องการของประชาชนในท้องถิ่นได้อย่างแท้จริง

4.2 ข้อสังเกต ข้อเสนอแนะ ผลจากการพัฒนา

- 1) การจัดทำแผนพัฒนาท้องถิ่น ใช้แผนยุทธศาสตร์ชาติ 20 ปี แผนพัฒนาเศรษฐกิจและสังคมแห่งชาติ ฉบับที่ 12 แผนพัฒนาภาค แผนพัฒนากลุ่มจังหวัด แผนพัฒนาจังหวัด แผนพัฒนาขององค์กรปกครองส่วนท้องถิ่นในเขตจังหวัดมาเป็นกรอบในการจัดทำแผนพัฒนาท้องถิ่น โดยให้มีความสอดคล้องกัน
- 2) การจัดทำแผนพัฒนาท้องถิ่น ใช้เป็นกรอบในการจัดทำงบประมาณรายจ่ายประจำปี และคำนึงถึงสถานะการคลังในการพิจารณาโครงการ/กิจกรรม ที่จะบรรจุในแผนพัฒนาถิ่น
- 3) เร่งรัดให้มีการดำเนินโครงการ/กิจกรรม ที่ตั้งในข้อบัญญัติงบประมาณรายจ่ายให้สามารถดำเนินการได้ในปีงบประมาณนั้น
- 4) พิจารณาตั้งงบประมาณให้เพียงพอและเหมาะสมกับกับภารกิจแต่ละด้านที่ต้องดำเนินการ เพื่อลดการเกิดปัญหางบประมาณไม่เพียงพอ
